РЕПУБЛИКА СРБИЈА
АУТОНОМНА ПОКРАЈИНА ВОЈВОДИНА
ГРАД НОВИ САД
ГРАДСКО ВЕЋЕ
Број: 352-3/2025-300-II
Дана: 15. октобра 2025. године
НОВИ САД

ПРЕДСЕДНИЦИ
СКУПШТИНЕ ГРАДА НОВОГ САДА

На основу члана 142. Пословника Скупштине Града Новог Сада, упућује Вам се Предлог решења о давању сагласности на Одлуку о изменама Програма пословања Јавног комуналног предузећа "Тржница" Нови Сад за 2025. годину, са Рефератом и Закључком Градског већа Града Новог Сада, број: 352-3/2025-300-II од 15. октобра 2025. године, с молбом да се Предлог решења о давању сагласности на Одлуку о изменама Програма пословања Јавног комуналног предузећа "Тржница" Нови Сад за 2025. годину, уврсти у дневни ред седнице Скупштине Града Новог Сада и да Скупштина донесе Решење у предложеном тексту.

ГРАДОНАЧЕЛНИК

Жарко Мићин

На основу члана 67. тачка 1. Статута Града Новог Сада ("Службени лист Града Новог Сада", број 11/19), поводом разматрања Нацрта решења о давању сагласности на Одлуку о изменама Програма пословања Јавног комуналног предузећа "Тржница" Нови Сад за 2025. годину, Градско веће Града Новог Сада, на 67. седници од 15. октобра 2025. године, доноси

З А К Љ У Ч А К

I. Утврђује се Предлог решења о давању сагласности на Одлуку о изменама Програма пословања Јавног комуналног предузећа "Тржница" Нови Сад за 2025. годину, коју је Надзорни одбор Јавног комуналног предузећа "Тржница" Нови Сад донео на 161. седници од 9. октобра 2025. године.

II. На основу члана 142. Пословника Скупштине Града Новог Сада, доставља се председници Скупштине Града Новог Сада Предлог решења о давању сагласности на Одлуку о изменама Програма пословања Јавног комуналног предузећа "Тржница" Нови Сад за 2025. годину и предлаже Скупштини Града Новог Сада да донесе ово решење у предложеном тексту.

III. За представника предлагача на седници Скупштине Града Новог Сада и њених радних тела одређује се Данијела Андрић, члан Градског већа Града Новог Сада, а за повереника Зоран Станојевић, в.д. начелника Градске управе за комуналне послове.

РЕПУБЛИКА СРБИЈА
АУТОНОМНА ПОКРАЈИНА ВОЈВОДИНА
ГРАД НОВИ САД
ГРАДСКО ВЕЋЕ ГРАДА НОВОГ САДА
Број:352-3/2025-300-II
Дана:15. октобра 2025. године
НОВИ САД

ГРАДОНАЧЕЛНИК
Жарко Мићин

РЕПУБЛИКА СРБИЈА
АУТОНОМНА ПОКРАЈИНА ВОЈВОДИНА
ГРАД НОВИ САД
ГРАДСКА УПРАВА ЗА ПРОПИСЕ
Број: XVI-012-01/2025-659
12. октобар 2025. године
НОВИ САД

ГРАДСКОМ ВЕЋУ
ГРАДА НОВОГ САДА

ПРЕДМЕТ: Мишљење на Нацрт решења о давању сагласности на Одлуку о изменама Програма пословања Јавног комуналног предузећа „Тржница“ Нови Сад за 2025. годину

Градска управа за прописе размотрила је Нацрт решења о давању сагласности на Одлуку о изменама Програма пословања Јавног комуналног предузећа „Тржница“ Нови Сад за 2025. годину.

Градска управа за прописе нема примедби на Нацрт решења.

Република Србија Аутономна покрајина Војводина ГРАД НОВИ САД ГРАДСКА УПРАВА ЗА ПРОПИСЕ НОВИ САД

ВД НАЧЕЛНИКА
Ивана Тепић Искрин

ПРЕДЛОГ

На основу члана 25. став 1. тачка 3. Одлуке о усклађивању Одлуке о организовању Јавног комуналног предузећа "Тржница" Нови Сад ("Службени лист Града Новог Сада", бр. 47/16 и 5/22) и члана 39. тачка 30. Статута Града Новог Сада ("Службени лист Града Новог Сада", број 11/19), Скупштина Града Новог Сада на _____седници, одржаној _____ 2025. године, доноси

РЕШЕЊЕ
О ДАВАЊУ САГЛАСНОСТИ НА ОДЛУКУ О ИЗМЕНАМА ПРОГРАМА ПОСЛОВАЊА ЈАВНОГ КОМУНАЛНОГ ПРЕДУЗЕЋА "ТРЖНИЦА" НОВИ САД ЗА 2025. ГОДИНУ

I. **ДАЈЕ СЕ** сагласност на Одлуку о изменама Програма пословања Јавног комуналног предузећа "Тржница" Нови Сад за 2025. годину, коју је Надзорни одбор Јавног комуналног предузећа "Тржница" Нови Сад донео на 161. седници одржаној 9. октобра 2025. године.

II. Ово решење објавити у "Службеном листу Града Новог Сада".

Р Е Ф Е Р А Т

Правни основ за доношење Решења о давању сагласности на Одлуку о изменама Програма пословања Јавног комуналног предузећа "Тржница" Нови Сад за 2025. годину, садржан је у члану 25. став 1. тачка 3. Одлуке о усклађивању Одлуке о организовању Јавног комуналног предузећа "Тржница" Нови Сад ("Службени лист Града Новог Сада", бр. 47/16 и 5/22) и члану 39. тачка 30. Статута Града Новог Сада ("Службени лист Града Новог Сада", број 11/19).

Чланом 25. став 1. тачка 3. Одлуке о усклађивању Одлуке о организовању Јавног комуналног предузећа "Тржница" Нови Сад прописано је да, ради обезбеђивања заштите општег интереса у Јавном комуналном предузећу "Тржница" Нови Сад, Скупштина Града Новог Сада даје сагласност на годишњи, односно трогодишњи програм пословања Јавног комуналног предузећа "Тржница" Нови Сад.

Чланом 39. тачка 30. Статута Града Новог Сада прописано је да Скупштина Града Новог Сада, у складу са законом, између осталог, даје сагласност на годишње програме пословања јавних комуналних и других јавних предузећа.

Јавно комунално предузеће "Тржница" Нови Сад доставило је Градској управи за комуналне послове Одлуку о изменама Програма пословања Јавног комуналног предузећа „Тржница“ Нови Сад за 2025. годину, коју је Надзорни одбор Јавног комуналног предузећа "Тржница" Нови Сад донео на 161. седници одржаној 9. октобра 2025. године.

У Одлуци о изменама Програма пословања Јавног комуналног предузећа „Тржница“ Нови Сад за 2025. годину, извршене су следеће измене:

У поглављу: „1. ОПШТИ ПОДАЦИ“, измењена је тачка: „1.4. Организациона структура - шема“, у којој су наведена нова решења којим су именовани председник и чланови Надзорног одбора.

У поглављу: „3. ЦИЉЕВИ И ПЛАНИРАНЕ АКТИВНОСТИ ЗА 2025. ГОДИНУ“, у прилогу: „Прилог 2 Циљеви јавног предузећа са кључним индикаторима остварења циљева“ увећана је вредност индикатора у колони 2025. година на 661.155.000,00 динара.

У прилогу: „Прилог 4 Приказ планираних и реализованих индикатора пословања“, у делу: „Пословни приходи“ у колони: „2025. година“ на позицији: „План“, увећан је планирани износ са 649.155.000,00 динара на 661.155.000,00 динара. У делу: „Пословни расходи“ увећан је износ са 658.731.000,00 динара на 670.731.000,00 динара. У делу „Просечна нето зарада“ увећан је износ са 118.373 динара на 121.087 динара.

У табели која се односи на субвенције и остале приходе из буџета, на позицији: „Остали приходи из буџета“ планирани износ средстава увећан је за 10.000.000,00 динара и износи 45.000.000,00 динара и на позицији: „Укупно приходи из буџета“ планирани износ средстава увећан је за 10.000.000,00 динара и износи 51.140.000,00 динара.

У поглављу: „4. ПЛАНИРАНИ ИЗВОРИ ПРИХОДА И ПОЗИЦИЈЕ РАСХОДА ПО НАМЕНАМА“, у прилогу: „Прилог 5а БИЛАНС УСПЕХА за период од 01.01.2025. до 31.12.2025. године“, извршене су следеће измене:

У делу: „А. ПОСЛОВНИ ПРИХОДИ (1002+1005+1008+1009-1010+1011+1012)“, у колони: „План 01.01-31.12.2025.“, износ планираних средстава се повећава са 649.155.000,00 динара на 661.155.000,00 динара због измене у одељку: „VI. ОСТАЛИ

ПОСЛОВНИ ПРИХОДИ", где се износ планираних средстава повећава са 240.470.000,00 динара на 252.470.000,00 динара.

У делу: „Б. ПОСЛОВНИ РАСХОДИ (1014 + 1015 + 1016 + 1020 + 1021 + 1022 + 1023 + 1024)", у колони: „План 01.01-31.12.2025.", износ планираних средстава се повећава са 658.731.000,00 динара на 670.731.000,00 динара, због измена у одељцима: „III. ТРОШКОВИ ЗАРАДА, НАКНАДА ЗАРАДА И ОСТАЛИ ЛИЧНИ РАСХОДИ (1017+1018+1019)" где се износ планираних средстава повећава са 510.531.000,00 динара на 521.554.000,00 динара и „VI. ТРОШКОВИ ПРОИЗВОДНИХ УСЛУГА" где се износ планираних средстава повећава са 25.000.000,00 динара на 25.977.000,00 динара.

У делу: „Л. УКУПНИ ПРИХОДИ (1001+1027+1039+1041)", у колони: „План 01.01-31.12.2025.", износ планираних средстава се повећава са 663.155.000,00 динара, на 675.155.000,00 динара и у делу: „Љ. УКУПНИ РАСХОДИ (1013+1032+1040+1042)", у колони: „План 01.01-31.12.2025.", износ планираних средстава се повећава са 662.931.000,00 динара, на 674.931.000,00 динара.

Наведене измене условиле су и одговарајуће измене у прилогу: „Прилог 5б ИЗВЕШТАЈ О ТОКОВИМА ГОТОВИНЕ у периоду 01.01 до 31.12.2025. године".

У прилогу: „ПРИЛОГ 6. СУБВЕНЦИЈЕ И ОСТАЛИ ПРИХОДИ ИЗ БУЏЕТА" у табели: „План за период 01.01.-31.12.2025. године", на позицији: „Остали приходи из буџета*" планирани износ средстава је увећан за 10.000.000,00 динара и сада износи 45.000.000,00 динара. Услед ове измене, укупан износ планираних субвенција и осталих прихода из буџета за 2025. годину увећан је са 41.140.000,00 на 51.140.000,00 динара.

У одељку: „НАМЕНА КОРИШЋЕЊА СРЕДСТАВА ИЗ БУЏЕТА ЈЕДИНИЦЕ ЛОКАЛНЕ САМОУПРАВЕ извршене су одговарајуће измене у складу са изменама Програма инвестиционих активности и услуга из делатности Јавног комуналног предузећа „Тржница" Нови Сад за 2025. годину, и то у делу „Услуге из делатности".

У прилогу: „Прилог 7. ТРОШКОВИ ЗАПОСЛЕНИХ", у табели, у колони: „План 01.01-31.12.2025.", на позицији: „1. Маса НЕТО зарада (зарада по одбитку припадајућих пореза и доприноса на терет запосленог)" износ планираних средстава се повећава за 6.222.689,00 динара и износи 277.532.523,00 динара, на позицији: „2. Маса БРУТО 1 зарада (зарада са припадајућим порезом и доприносима на терет запосленог)" износ планираних средстава се повећава за 8.876.873,00 динара и износи 386.616.220,00 динара и на позицији: „3. Маса БРУТО 2 зарада (зарада са припадајућим порезом и доприносима на терет послодавца)" износ планираних средстава се повећава за 10.221.722,00 динара и износи 445.188.580,00 динара. У колони: „План 01.01-31.12.2025.", на позицијама: „22. Отпремнина за одлазак у пензију" износ планираних средстава повећава се за 199.750,00 динара и износи 8.699.750,00 динара, „24. Јубиларне награде" износ планираних средстава повећава се за 265.080,00 динара и износи 11.545.080,00 динара, „27. Помоћ радницима и породицама радника" износ планираних средстава повећава се за 277.888,00 динара и износи 12.102.888,00 динара и „29. Остале накнаде трошкова запосленима и осталим физичким лицима" износ планираних средстава повећава се за 58.750,00 динара и износи 2.558.750,00 динара.

Наведене измене довеле су до одговарајућих измена у поглављу: „6. ПЛАН ЗАРАДА И ЗАПОШЉАВАЊА", односно у прилозима: „Прилог 11", „Прилог 11а" и „Прилог 11б".

У поглављу: „8. ПЛАНИРАНЕ НАБАВКЕ", у прилогу: „ПРИЛОГ 15. Планирана финансијска средства за набавку добара, радова и услуга за 2025. годину" у делу који се односи на услуге, у тачки: „19. ДИСТРИБУЦИЈА ВОДЕ И ПОВЕЗАНЕ УСЛУГЕ" првобитно планирана средства су повећана са 10.218.000,00,00 динара на

11.218.000,00 динара, те је сума средстава која је планирана за „Услуге на које се не примењује Закон о јавним набавкама“ повећана са 69.294.000,00 динара на 70.294.000,00 динара. Самим тим дошло је до повећања планираних средстава у делу: „УКУПНО УСЛУГЕ“ са 104.514.000,00 динара на 105.514.000,00 динара.

На основу наведене измене износ укупно планираних средства на позицији: „ДОБРА+УСЛУГЕ+РАДОВИ“ повећан је са планираног износа од 227.844.000,00 на 228.844.000,00 динара.

С обзиром на наведено, предлаже се Скупштини Града Новог Сада да донесе Решење у предложеном тексту.

в.д. НАЧЕЛНИКА
Зоран Станојевић

ТРЖНИЦА
НОВИ САД
ЈАВНО КОМУНАЛНО ПРЕДУЗЕЋЕ

ОДЛУКА
О ИЗМЕНАМА
ПРОГРАМА ПОСЛОВАЊА
ЈАВНОГ КОМУНАЛНОГ ПРЕДУЗЕЋА
„ТРЖНИЦА“
НОВИ САД ЗА 2025. ГОДИНУ

пословно име: Јавно комунално предузеће „ ТРЖНИЦА“ Нови Сад
седиште: Нови Сад
претежна делатност: 68.20 Изнајмљивање властитих или изнајмљених некретнина и управљање њима
матични број: 08073074
ПИБ: 102028865
ЈББК: 81886
Надлежни орган јединице локалне самоуправе: Градска управа за комуналне послове Града Новог Сада

Нови Сад, октобар 2025. године

На основу члана 14. став 1. тачка 2. Одлуке о усклађивању Одлуке о организовању Јавног комуналног предузећа „Тржница“ Нови Сад („Службени лист Града Новог Сада“, бр. 47/16 и 5/22) и члана 25. став 1. тачка 2. Статута Јавног комуналног предузећа „Тржница“ Нови Сад од 26. октобра 2016. године, Надзорни одбор Јавног комуналног предузећа „Тржница“ Нови Сад, на 161. седници одржаној 9. октобра 2025. године, доноси

О Д Л У К У
О ИЗМЕНАМА ПРОГРАМА ПОСЛОВАЊА ЈАВНОГ КОМУНАЛНОГ ПРЕДУЗЕЋА „ТРЖНИЦА“ НОВИ САД ЗА 2025. ГОДИНУ

I У Програму пословања Јавног комуналног предузећа "Тржница" Нови Сад за 2025. годину, у поглављу: **„1.ОПШТИ ПОДАЦИ“** одељак **„СТАТУС, ПРАВНА ФОРМА И ДЕЛАТНОСТ ЈАВНОГ КОМУНАЛНОГ ПРЕДУЗЕЋА“** мења се и гласи:

„СТАТУС, ПРАВНА ФОРМА И ДЕЛАТНОСТ ЈАВНОГ КОМУНАЛНОГ ПРЕДУЗЕЋА

Јавно комунално предузеће "Тржница" Нови Сад у складу са Одлуком о усклађивању Одлуке о организовању Јавног комуналног предузећа „Тржница“ Нови Сад („Службени лист Града Новог Сада“, бр. 47/16 и 5/22) и Статутом Јавног комуналног предузећа "Тржница" Нови Сад (бр.02-31/17-1 од 26.10.2016. године) обавља као претежну делатност:

- 68.20 Изнајмљивање властитих или изнајмљених некретнина и управљање њима.

У оквиру претежне делатности Јавно предузеће управља и даје у закуп пословни простор на пијацама у Новом Саду, Петроварадину и Сремској Каменици, које су поверене на управљање, уређивање и одржавање Предузећу.

Поред претежне делатности Јавно комунално предузеће "Тржница" Нови Сад обавља и:

- 81.10 Услуге одржавања објеката
- управљање, комунално опремање, одржавање и организацију делатности пијаца на затвореним и отвореним просторима, који су намењени за обављање промета пољопривредно-прехрамбених производа и производа домаће радиности, занатских производа, друге робе широке потрошње и пружање пратећих услуга;
- управљање, уређивање, одржавање и организацију делатности велетржница на затвореним и отвореним просторима и издавање специјализованог простора за излагање и продају воћа, поврћа и других пољопривредних и прехрамбених производа, остале робе широке потрошње, као и пружање пратећих услуга, а нарочито складиштење робе, њена дорада, прерада, паковање и друге услуге у вези са руковањем и превозом;

- организовање вашара на отвореном или у затвореном простору, као повремене, периодичне, традиционалне манифестације одређених намена на територији Града Новог Сада.

Овако основано Предузеће је орјентисано на уређивање и одржавање пијаца у Новом Саду, Петроварадину и Сремској Каменици.

Закони и подзаконски акти која представљају правни оквир за пословање предузећа су:

- Закон о јавним предузећима ("Службени гласник РС", бр. 15/16 и 88/19);
- Закон о трговини ("Службени гласник РС", бр. 52/19);
- Закон о јавним набавкама ("Службени гласник РС", бр. 91/19 и 92/23);
- Закон о комуналним делатностима ("Службени гласник РС", бр. 88/11, 104/16, 95/18 и 94/24);
- Закон о буџетском систему ("Службени гласник РС", бр. 54/09, 73/10, 101/10, 101/11, 93/12, 62/13, 63/13-испр.,108/13, 142/14, 68/15- др. закон, 103/15, 99/16, 113/17, 95/18, 31/19, 72/19, 149/20, 118/21, 118/21-др. закон,138/22, 92/23 и 94/24);
- Закон о рачуноводству ("Службени гласник РС", бр. 73/19 и 44/21-др. закон);
- Закон о ревизији ("Службени гласник РС", бр. 73/19);
- Закон о раду ("Службени гласник РС", бр. 24/05, 61/05, 54/09, 32/13, 75/14, 13/17- УС, 113/17 и 95/18 – аутентично тумачење);
- Одлука о усклађивању Одлуке о организовању Јавног комуналног предузећа „Тржница“ Нови Сад („Службени лист Града Новог Сада“, бр. 47/16 и 5/22);
- Одлука о уређивању и одржавању пијаца ("Службени лист Града Новог Сада", бр. 28/00, 4/10, 13/14, 50/17 и 59/19 и „Службени гласник РС“ бр. 104/17-УС);
- Статут Јавног комуналног предузећа „Тржница“ Нови Сад, бр. 02-31/17-1 од 26. октобра 2016. године;
- Правилник о обрасцу месечних извештаја о роковима измирења обавеза јавних предузећа и њихових зависних друштава капитала утврђених законом којим се одређују рокови измирења новчаних обавеза у комерцијалним трансакцијама ("Службени гласник РС", бр. 36/13);
- Правилник о обрасцима тромесечних извештаја о реализацији годишњег, односно трогодишњег програма пословања јавних предузећа ("Службени гласник РС", бр. 36/16 и 131/21);
- Посебан колективни уговор за јавна предузећа у комуналној делатности на територији Републике Србије („Службени гласник РС“, бр. 30/21 и 1/24);
- Посебан колективни уговор за јавна комунална предузећа и друга јавна предузећа Града Новог Сада („Службени лист Града Новог Сада" бр. 10/22 и 7/25);
- Колективни уговор за ЈКП „Тржница“ Нови Сад бр. 352-1/2022-288-II од 22.07.2022. године и 352-1/2025-248-II од 26.06.2025. године);
- Уредба о утврђивању елемената годишњег програма пословања за 2024. годину, односно трогодишњег програма пословања за период 2024-2026. године јавних предузећа и других облика организовања који обављају делатност од општег интереса („Службени гласник РС“, бр. 89 /23 и 104/23);
- Уредба о утврђивању елемената годишњег програма пословања за 2025. годину, односно трогодишњег програма пословања за период 2025-2027. године јавних предузећа и других облика организовања који обављају делатност од општег интереса („Службени гласник РС“, бр. 90 /24);
- Одлука о висини минималне цене рада ("Службени гласник РС", бр. 67/25).“.

Одељак „ОРГАНИЗАЦИОНА СТРУКТУРА“ мења се и гласи:

„ОРГАНИЗАЦИОНА СТРУКТУРА

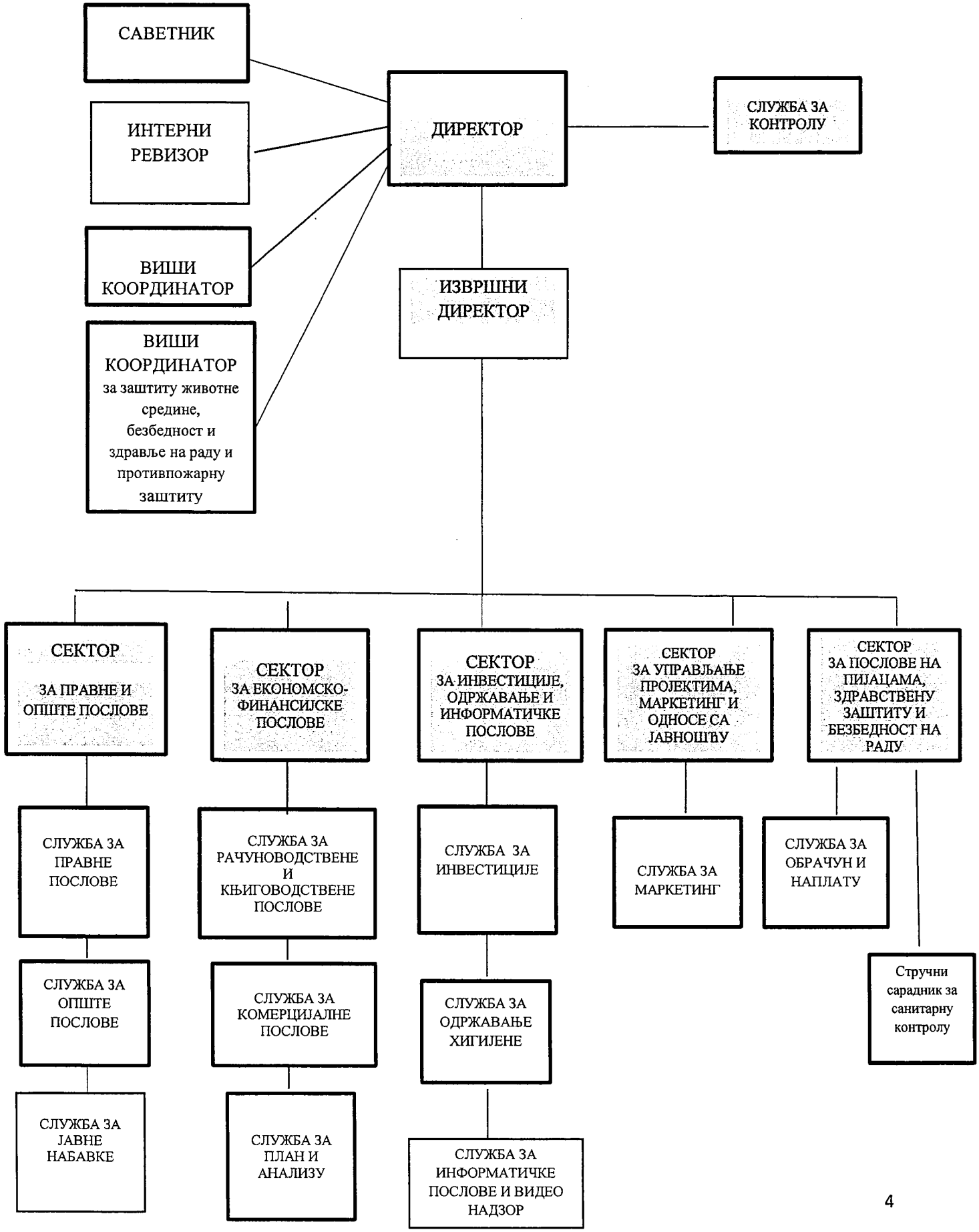

На основу решења Скупштине града Новог Сада број: 352-1/2023-414-I од 16. октобра 2023. године, Владимир Стојковић именован је за директора ЈКП „Тржница“ Нови Сад.

Надзорни одбор ЈКП „ Тржница“ Нови Сад :

1. Драго Стојичић – председник,
2. мр Сара Новаковић – чланица,
3. Игор Шкорић - члан.

На основу решења Скупштине Града Новог Сада број: 020-15/2025-161-I од 17. јуна 2025. године, именован је Драго Стојичић за председника Надзорног одбора ЈКП „Тржница“ Нови Сад, на период од четири године.

На основу решења Скупштине Града Новог Сада број: 020-15/2025-156-I од 17. јуна 2025. године, именована је Сара Новаковић за члана Надзорног одбора ЈКП „Тржница“ Нови Сад, на период од четири године.

На основу решења Скупштине Града Новог Сада број: 020-15/2025-236-I од 31. јула 2025. године, именован је Игор Шкорић за члана Надзорног одбора ЈКП „Тржница“ Нови Сад, из реда запослених, на период од четири године.“.

У поглављу: “3. ЦИЉЕВИ И ПЛАНИРАНЕ АКТИВНОСТИ ЗА 2025. ГОДИНУ“ Прилог: **"Прилог 2. Циљеви јавног предузећа са кључним индикаторима остварења циљева"** мења се и гласи:

"

Прилог 2

Циљеви јавног предузећа са кључним индикаторима остварења циљева

Циљ	Индикатор	Базна година	Вредности ндикатора				Извор провере	Активност за достизање циља
			Базна година	2025. година	2026. година	2027. година		
Повећање прихода	Пословни приходи	2024.	533.225.000,00	661.155.000,00			Извештај о пословању	Већа наплата, повећање броја продајних места

"

Прилог: **"Прилог 4. Приказ планираних и реализованих индикатора пословања"** мења се и гласи:

" Прилог 4

Приказ планираних и реализованих индикатора пословања

у 000 динара

		2022. година	2023. година	2024. година	2025. година
Укупни капитал	План	453.760	442.316	417.029	400.360
	Реализација	442.297	414.987	397.371	-
	% одступања реализације од плана	-2,53%	-6,18%	-4,71%	-
% одступања реализације у односу на реализацију претходне године		-4,55%	-6,17%	-4,24%	0,75%
Укупна имовина	План	806.943	812.416	723.029	724.790
	Реализација	777.397	745.986	727.919	-
	% одступања реализације од плана	-3,66%	-8,18%	0,68%	-
% одступања реализације у односу на реализацију претходне године		-3,75%	-4,04%	-2,42%	-0,43%
Пословни приходи	План	508.360	543.380	599.000	661.155
	Реализација	460.000	524.511	533.027	-
	% одступања реализације од плана	-9,51%	-3,47%	-11,01%	-
% одступања реализације у односу на реализацију претходне године		4,30%	14,02%	1,62%	24,04%
Пословни расходи	План	504.776	543.461	604.116	670.731
	Реализација	482.407	529.272	550.444	-
	% одступања реализације од плана	-4,43%	-2,61%	-8,88%	-
% одступања реализације у односу на реализацију претходне године		6,33%	9,71%	4,00%	21,85%
Пословни резултат	План	3.584	-81	-5.116	-9.576
	Реализација	-22.407	-4.761	-17.417	-
	% одступања реализације од плана	725,20%	5.778,78%	240,44%	-
% одступања реализације у односу на реализацију претходне године		76,95%	-78,75%	265,86%	-45,02%
Нето резултат	План	1.006	519	1.684	224
	Реализација	-20.807	6.289	-11.982	-
	% одступања реализације од плана	-2.168,29%	1.111,75%	-811,52%	-
% одступања реализације у односу на реализацију претходне године		32.110,77%	-130,23%	-290,52%	-101,87%
Број запослених на дан 31.12.	План	188	191	191	191
	Реализација	188	191	171	-
	% одступања реализације од плана	0,00%	0,00%	-10,47	-
% одступања реализације у односу на реализацију претходне године		3,30%	1,60%	-10,47%	11,70%

просечна нето зарада	План	79.802	89.787	104.110	121.087
	Реализација	77.543	85.006	104.200	-
	% одступања реализације од плана	-2,83%	-5,32%	0,09%	-
% одступања реализације у односу на реализацију претходне године		11,59%	9.62%	22,58%	16,21%
Инвестиције	План	27.300	26.600	19.440	6.140
	Реализација	21.140	13.297	13.298	-
	% одступања реализације од плана	-22,56%	-50,00%	-31,60%	-
% одступања реализације у односу на реализацију претходне године		-48,57%	-37,09%	0,01%	-53,83%

Напомена: У последњој колони код % одступања реализације у односу на реализацију претходне године, пореде се план за 2025. годину и реализација из 2024. године.

Просечна нето зарада = збир свих исплаћених нето зарада у години / 12 / број запослених

	2022. година реализација	2023. година реализација	2024. година реализација	План 2025. година
EBITDA	13.579	40.385	33.102	30.424
ROA	-6,93	0,84	-1,64	0,03
ROE	-12,67	1,51	-3,02	0,06
Оперативни новчани ток	-25.445	24.801	18.419	630
Дуг / капитал	11,52	16,62	13,71	20,39
Ликвидност	33.172,61	823,96	25.832,16	31.875,40
% зарада у пословним приходима	70,89	68,47	72,56	92,90

у 000 динара

	Стање на дан 31.12.2022.	Стање на дан 31.12.2023.	Стање на дан 31.12.2024.	План на дан 31.12.2025.
Кредитно задужење без гаранције државе	0	0	0	0
Кредитно задужење са гаранцијом државе	0	0	0	0
Укупно кредитно задужење	0	0	0	0

у 000 динара

		2022. година реализација	2023. година реализација	2024. година реализација	План 2025. година
Субвенције	План	27.300	26.600	19.440	6.140
	Пренето	6.140	13.297	13.298	-
	Реализовано	6.140	13.297	13.298	-
Остали приходи из буџета	План	0	0	0	45.000
	Пренето	0	0	0	-
	Реализовано	0	0	0	-
Укупно приходи из буџета	План	27.300	26.600	19.440	51.140
	Пренето	6.140	13.297	13.298	-
	Реализовано	6.140	13.297	13.298	-

НАПОМЕНА:

EBITDA (Earnings before Interest, Taxes, Depreciation and Amortization) представља добитак предузећа пре опорезивања који се добија када се одузму само оперативни трошкови, а без искључивања трошкова камате и амортизације. Рачуна се тако што се добитак/губитак пре опорезивања коригује за расходе камата и амортизацију.

ROA (Return on Assets) - Стопа приноса средстава рачуна се: (нето добит / укупна средства) *100

ROE (Return on Equity) - Стопа приноса капитала рачуна се: (нето добит / капитал)*100

Оперативни новчани ток - новчани ток из пословних активности

Дуг / капитал представља однос укупног дуга (дугорочна резервисања и обавезе, одложене пореске обавезе и краткорочна резервисања и краткорочне обавезе) и капитала (укупна ставка из пасиве биланса стања) *100.

Ликвидност представља однос (обртна средства / краткорочне обавезе)*100.

% зарада у пословним приходима - (Трошкови зарада, накнада зарада и остали лични расходи / пословни приходи)*100

"

Поглавље: **„4. ПЛАНИРАНИ ИЗВОРИ ПРИХОДА И ПОЗИЦИЈЕ РАСХОДА ПО НАМЕНАМА“** мења се и гласи:

„4. ПЛАНИРАНИ ИЗВОРИ ПРИХОДА И ПОЗИЦИЈЕ РАСХОДА ПО НАМЕНАМА

Планом Програма инвестиционих активности и услуга из делатности предлаже се расподела укупног износа од 51.140.000,00 динара на следеће позиције: 1) Капиталне субвенције у износу од 6.140.000,00 динара, 2) Услуга из делатности у висини од 45.000.000,00 динара.

Програмом пословања за 2025. годину планира се да ће стање сталне имовине на дан 31.12.2025. године бити 486,48 милиона динара, а од тога највећи део су некретнине, постојења и опрема. Стање обртне имовине се планира у износу 200,82 милиона динара. Укупна актива планирана на дан 31.12.2025. године износи 724,79 милиона динара.

Укупан капитал на дан 31.12.2025. године планиран је у износу од 400,36 милиона динара, а дугорочна резервисања и обавезе 66 милиона динара. Укупна пасива планирана на дан 31.12.2025. године износи 724,79 милиона динара.

Обављајући делатност за коју је регистровано, планирано је да ће предузеће у 2025. години остварити пословне приходе у износу од 661,16 милиона динара, а реализација за 2024. годину је 533,03 милиона динара. Приходи ће се остварити по основу пијачарине, резервације продајних места и закупа пословног простора и земљишта за постављање мањих монтажних објеката и друге намене.

Приходи од продаје планирани су у 2025. години у износу од 408,69 милиона динара, а остали пословни приходи планирају се у износу од 252,47 милиона динара.

Пословни расходи планирају се у 2025. години у износу од 670,73 милиона динара, а реализација у 2024. години је у износу од 550,44 милиона динара. Њихова структура у 2025. години је следећа: планирани трошкови материјала, горива и енергије износе 65 милиона динара, планирани трошкови зарада, накнада зарада и остали лични расходи износе 521,55 милиона динара. Планирани трошкови амортизације за 2025. годину износе 30 милиона динара, а реализација за 2024. годину је 29,41 милиона динара.

Финансијски приходи планирају се у 2025. години у износу од 6 милиона динара, а њихова реализација за 2024. годину је 6,04 милиона динара. Финансијски расходи за 2025. годину су планирани у износу од 200.000,00 динара.

Остали приходи су Програмом пословања за 2025. годину планирани у износу од 8 милиона динара, а остали расходи у износу од 4 милиона динара.

У Програму пословања за 2025. годину планира се да ће предузеће остварити нето добитак у износу од 224 хиљаде динара.

Прилог 5.

БИЛАНС СТАЊА на дан 31.12.2025. године						у 000 динара
Група рачуна, рачун	**П О З И Ц И Ј А**	**АОП**	**Износ**			
			План 31.03.2025.	**План 30.06.2025.**	**План 30.09.2025.**	**План 31.12.2025.**
1.	2.	3.	4.	5.	6.	7.
	АКТИВА					
00	**А. УПИСАНИ А НЕУПЛАЋЕНИ КАПИТАЛ**	0001				
	Б. СТАЛНА ИМОВИНА	0002	509.550	505.925	496.500	486.475
	(0003 + 0009 + 0017 + 0018 + 0028)					

01	**I. НЕМАТЕРИЈАЛНА ИМОВИНА** (0004 + 0005 + 0006 + 0007 + 0008)	0003	2.550	2.450	2.350	2.250
010	1. Улагања у развој	0004				
011, 012 и 014	2. Концесије, патенти, лиценце, робне и услужне марке, софтвер и остала нематеријална имовина	0005	2.550	2.450	2.350	2.250
013	3. Гудвил	0006				
015 и 016	4. Нематеријална имовина узета у лизинг и нематеријална имовина у припреми	0007				
017	5. Аванси за нематеријалну имовину	0008				
02	**II. НЕКРЕТНИНЕ, ПОСТРОЈЕЊА И ОПРЕМА** (0010 + 0011 + 0012 + 0013 + 0014 + 0015 + 0016)	0009	504.480	496.100	488.330	479.950
020, 021 и 022	1. Земљиште и грађевински објекти	0010	256.500	254.300	252.000	249.800
023	2. Постројења и опрема	0011	94.300	89.700	85.700	81.100
024	3. Инвестиционе некретнине	0012	150.900	149.500	148.200	146.800
025 и 027	4. Некретнине, постројења и опрема узети у лизинг и некретнине, постројења и опрема у припреми	0013	2.780	2.600	2.430	2.250
026 и 028	5. Остале некретнине, постројења и опрема и улагања на туђим некретнинама, постројењима и опреми	0014				
029 (део)	6. Аванси за некретнине, постројења и опрему у земљи	0015				
029 (део)	7. Аванси за некретнине, постројења и опрему у иностранству	0016				
03	**III. БИОЛОШКА СРЕДСТВА**	0017				
04 и 05	**IV. ДУГОРОЧНИ ФИНАНСИЈСКИ ПЛАСМАНИ И ДУГОРОЧНА ПОТРАЖИВАЊА** (0019 + 0020 + 0021 + 0022 + 0023 + 0024 + 0025 + 0026 + 0027)	0018	1.420	1.375	1.320	1.275
040 (део), 041 (део) и 042 (део)	1. Учешћа у капиталу правних лица (осим учешћа у капиталу која се вреднују методом учешћа)	0019				
040 (део), 041 (део), 042 (део)	2. Учешћа у капиталу која се вреднују методом учешћа	0020				

043, 050 (део) и 051 (део)	3. Дугорочни пласмани матичном, зависним и осталим повезаним лицима и дугорочна потраживања од тих лица у земљи	0021				
044, 050 (део), 051 (део)	4. Дугорочни пласмани матичном, зависним и осталим повезаним лицима и дугорочна потраживања од тих лица у иностранству	0022				
045 (део) и 053 (део)	5. Дугорочни пласмани (дати кредити и зајмови) у земљи	0023				
045 (део) и 053 (део)	6. Дугорочни пласмани (дати кредити и зајмови) у иностранству	0024				
046	7. Дугорочна финансијска улагања (хартије од вредности које се вреднују по амортизованој вредности)	0025				
047	8. Откупљене сопствене акције и откупљени сопствени удели	0026				
048, 052, 054, 055 и 056	9. Остали дугорочни финансијски пласмани и остала дугорочна потраживања	0027	1.420	1.375	1.320	1.275
28 (део) осим 288	**V. ДУГОРОЧНА АКТИВНА ВРЕМЕНСКА РАЗГРАНИЧЕЊА**	0028	1.100	6.000	4.500	3.000
288	**В. ОДЛОЖЕНА ПОРЕСКА СРЕДСТВА**	0029	35.000	35.000	35.000	37.500
	Г. ОБРТНА ИМОВИНА **(0031 + 0037 + 0038 + 0044 + 0048 + 0057+ 0058)**	0030	187.500	193.700	193.064	200.815
Класа 1, осим групе рачуна 14	**I. ЗАЛИХЕ (0032 + 0033 + 0034 + 0035 + 0036)**	0031	16.000	13.000	10.000	17.615
10	1. Материјал, резервни делови, алат и ситан инвентар	0032	4.000	4.000	4.000	9.615
11 и 12	2. Недовршена производња и готови производи	0033				
13	3. Роба	0034				
150, 152 и 154	4. Плаћени аванси за залихе и услуге у земљи	0035	12.000	9.000	6.000	8.000
151, 153 и 155	5. Плаћени аванси за залихе и услуге у иностранству	0036				
14	**II. СТАЛНА ИМОВИНА КОЈА СЕ ДРЖИ ЗА ПРОДАЈУ И ПРЕСТАНАК ПОСЛОВАЊА**	0037				

20	**III. ПОТРАЖИВАЊА ПО ОСНОВУ ПРОДАЈЕ** (0039 + 0040 + 0041 + 0042 + 0043)	0038	17.500	26.700	29.064	29.200
204	1. Потраживања од купаца у земљи	0039	17.500	26.700	29.064	29.200
205	2. Потраживања од купаца у иностранству	0040				
200 и 202	3. Потраживања од матичног, зависних и осталих повезаних лица у земљи	0041				
201 и 203	4. Потраживања од матичног, зависних и осталих повезаних лица у иностранству	0042				
206	5. Остала потраживања по основу продаје	0043				
21, 22 и 27	**IV. ОСТАЛА КРАТКОРОЧНА ПОТРАЖИВАЊА** (0045 + 0046 + 0047)	0044	4.000	4.000	4.000	4.000
21, 22 осим 223 и 224, и 27	1. Остала потраживања	0045	500	500	500	500
223	2. Потраживања за више плаћен порез на добитак	0046	3.500	3.500	3.500	3.500
224	3. Потраживања по основу преплаћених осталих пореза и доприноса	0047				
23	**V. КРАТКОРОЧНИ ФИНАНСИЈСКИ ПЛАСМАНИ** (0049 + 0050 + 0051 + 0052 + 0053 + 0054 + 0055 + 0056)	0048	100.000	100.000	100.000	100.000
230	1. Краткорочни кредити и пласмани - матично и зависна правна лица	0049				
231	2. Краткорочни кредити и пласмани - остала повезана правна лица	0050				
232, 234 (део)	3. Краткорочни кредити, зајмови и пласмани у земљи	0051				
233, 234 (део)	4. Краткорочни кредити, зајмови и пласмани у иностранству	0052				
235	5. Хартије од вредности које се вреднују по амортизованој вредности	0053				
236 (део)	6. Финансијска средства која се вреднују по фер вредности кроз Биланс успеха	0054				

237	7. Откупљене сопствене акције и откупљени сопствени удели	0055				
236 (део), 238 и 239	8. Остали краткорочни финансијски пласмани	0056	100.000	100.000	100.000	100.000
24	**VI. ГОТОВИНА И ГОТОВИНСКИ ЕКВИВАЛЕНТИ**	0057	50.000	50.000	50.000	50.000
28 (део), осим 288	**VII. КРАТКОРОЧНА АКТИВНА ВРЕМЕНСКА РАЗГРАНИЧЕЊА**	0058				
	Д. УКУПНА АКТИВА = ПОСЛОВНА ИМОВИНА (0001 + 0002 + 0029 + 0030)	0059	732.050	734.625	724.564	724.790
88	**Ђ. ВАНБИЛАНСНА АКТИВА**	0060	20.000	20.000	20.000	20.000
	ПАСИВА					
	А. КАПИТАЛ **(0402 + 0403 + 0404 + 0405 + 0406 - 0407 + 0408 + 0411 - 0412) ≥ 0**	0401	407.403	407.248	407.304	400.360
30, осим 306	**I. ОСНОВНИ КАПИТАЛ**	0402	478.045	478.045	478.045	478.045
31	**II. УПИСАНИ А НЕУПЛАЋЕНИ КАПИТАЛ**	0403				
306	**III. ЕМИСИОНА ПРЕМИЈА**	0404				
32	**IV. РЕЗЕРВЕ**	0405	15.791	15.791	15.791	15.791
330 и потражни салдо рачуна 331,332, 333, 334, 335, 336 и 337	**V. ПОЗИТИВНЕ РЕВАЛОРИЗАЦИОНЕ РЕЗЕРВЕ И НЕРЕАЛИЗОВАНИ ДОБИЦИ ПО ОСНОВУ ФИНАНСИЈСКИХ СРЕДСТАВА И ДРУГИХ КОМПОНЕНТИ ОСТАЛОГ СВЕОБУХВАТНОГ РЕЗУЛТАТА**	0406				
дуговни салдо рачуна 331, 332, 333, 334, 335, 336 и 337	**VI. НЕРЕАЛИЗОВАНИ ГУБИЦИ ПО ОСНОВУ ФИНАНСИЈСКИХ СРЕДСТАВА И ДРГУГИХ КОМПОНЕНТИ ОСТАЛОГ СВЕОБУХВАТНОГ РЕЗУЛТАТА**	0407	13.000	13.000	13.000	20.000
34	**VII. НЕРАСПОРЕЂЕНИ ДОБИТАК (0409 + 0410)**	0408	486	112	168	224
340	1. Нераспоређени добитак ранијих година	0409	430			
341	2. Нераспоређени добитак текуће године	0410	56	112	168	224
	VIII. УЧЕШЋА БЕЗ ПРАВА КОНТРОЛЕ	0411				

35	**IX. ГУБИТАК (0413 + 0414)**	0412	73.919	73.700	73.700	73.700
350	1. Губитак ранијих година	0413	73.919	73.700	73.700	73.700
351	2. Губитак текуће године	0414				
	Б. ДУГОРОЧНА РЕЗЕРВИСАЊА И ДУГОРОЧНЕ ОБАВЕЗЕ (0416 + 0420 + 0428)	0415	59.960	62.000	51.800	66.000
40	**I. ДУГОРОЧНА РЕЗЕРВИСАЊА** (0417+0418+0419)	0416	57.760	60.000	50.000	65.000
404	1. Резервисања за накнаде и друге бенефиције запослених	0417	57.760	60.000	50.000	65.000
400	2. Резервисања за трошкове у гарантном року	0418				
40, осим 400 и 404	3. Остала дугорочна резервисања	0419				
41	**II. ДУГОРОЧНЕ ОБАВЕЗЕ** (0421 + 0422 + 0423 + 0424 + 0425 + 0426 + 0427)	0420	2.200	2.000	1.800	1.000
410	1. Обавезе које се могу конвертовати у капитал	0421				
411 (део) и 412 (део)	2. Дугорочни кредити и остале дугорочне обавезе према матичном, зависним и осталим повезаним лицима у земљи	0422				
411 (део) и 412 (део)	3. Дугорочни кредити и остале дугорочне обавезе према матичном, зависним и осталим повезаним лицима у иностранству	0423				
414 и 416 (део)	4. Дугорочни кредити, зајмови и обавезе по основу лизинга у земљи	0424				
415 и 416 (део)	5. Дугорочни кредити, зајмови и обавезе по основу лизинга у иностранству	0425	2.200	2.000	1.800	1.000
413	6. Обавезе по емитованим хартијама од вредности	0426				
419	7. Остале дугорочне обавезе	0427				
49 (део), осим 498 и 495 (део)	**III. ДУГОРОЧНА ПАСИВНА ВРЕМЕНСКА РАЗГРАНИЧЕЊА**	0428				
498	**В. ОДЛОЖЕНЕ ПОРЕСКЕ ОБАВЕЗЕ**	0429				

495 (део)	**Г. ДУГОРОЧНИ ОДЛОЖЕНИ ПРИХОДИ И ПРИМЉЕНЕ ДОНАЦИЈЕ**	0430	247.000	241.700	242.200	236.800
	Д. КРАТКОРОЧНА РЕЗЕРВИСАЊА И КРАТКОРОЧНЕ ОБАВЕЗЕ **(0432 + 0433 + 0441 + 0442 + 0449 + 0453 + 0454)**	0431	17.687	23.677	23.260	21.630
467	**I. КРАТКОРОЧНА РЕЗЕРВИСАЊА**	0432				
42, осим 427	**II. КРАТКОРОЧНЕ ФИНАНСИЈСКЕ ОБАВЕЗЕ** **(0434 + 0435 + 0436 + 0437 + 0438 + 0439 + 0440)**	0433	630	420	210	630
420 (део) и 421 (део)	1. Обавезе по основу кредита према матичном, зависним и осталим повезаним лицима у земљи	0434				
420 (део) и 421 (део)	2. Обавезе по основу кредита према матичном, зависним и осталим повезаним лицима у иностранству	0435				
422 (део), 424 (део), 425 (део), и 429 (део)	3. Обавезе по основу кредита и зајмова од лица која нису домаће банке	0436	630	420	210	630
422 (део), 424 (део), 425 (део) и 429 (део)	4. Обавезе по основу кредита од домаћих банака	0437				
423, 424 (део), 425 (део) и 429 (део)	5. Кредити, зајмови и обавезе из иностранства	0438				
426	6. Обавезе по краткорочним хартијама од вредности	0439				
428	7. Обавезе по основу финансијских деривата	0440				
430	**III. ПРИМЉЕНИ АВАНСИ, ДЕПОЗИТИ И КАУЦИЈЕ**	0441				
43, осим 430	**IV. ОБАВЕЗЕ ИЗ ПОСЛОВАЊА** **(0443 + 0444 + 0445 + 0046 + 0447 + 0448)**	0442	10.000	14.757	15.000	10.000
431 и 433	1. Обавезе према добављачима - матична, зависна правна лица и остала повезана лица у земљи	0443				

432 и 434	2. Обавезе према добављачима - матична, зависна правна лица и остала повезана лица у иностранству	0444				
435	3. Обавезе према добављачима у земљи	0445	10.000	14.757	15.000	10.000
436	4. Обавезе према добављачима у иностранству	0446				
439 (део)	5. Обавезе по меницама	0447				
439 (део)	6. Остале обавезе из пословања	0448				
44,45,46, осим 467, 47 и 48	**V. ОСТАЛЕ КРАТКОРОЧНЕ ОБАВЕЗЕ** **(0450 + 0451 + 0452)**	0449	7.057	8.500	8.050	11.000
44, 45 и 46 осим 467	1. Остале краткорочне обавезе	0450	57	500	50	1.000
47,48 осим 481	2. Обавезе по основу пореза на додату вредност и осталих јавних прихода	0451	7.000	8.000	8.000	10.000
481	3. Обавезе по основу пореза на добитак	0452				
427	**VI. ОБАВЕЗЕ ПО ОСНОВУ СРЕДСТАВА НАМЕЊЕНИХ ПРОДАЈИ И СРЕДСТАВА ПОСЛОВАЊА КОЈЕ ЈЕ ОБУСТАВЉЕНО**	0453				
49 (део) осим 498	**VII. КРАТКОРОЧНА ПАСИВНА ВРЕМЕНСКА РАЗГРАНИЧЕЊА**	0454				
	Ђ. ГУБИТАК ИЗНАД ВИСИНЕ КАПИТАЛА **(0415 + 0429 + 0430 + 0431 - 0059) ≥ 0 = 0407 + 0412 - 0402 - 0403 - 0404 - 0405 - 0406 - 0408 - 0411) ≥ 0**	0455				
	Е. УКУПНА ПАСИВА **(0401 + 0415 + 0429 + 0430 + 0431 - 0455)**	0456	732.050	734.625	724.564	724.790
89	**Ж. ВАНБИЛАНСНА ПАСИВА**	0457	20.000	20.000	20.000	20.000

Прилог 5а

БИЛАНС УСПЕХА

За период од 01.01.2025. до 31.12.2025. године **у 000 динара**

Групарачуна, рачун	П О З И Ц И Ј А	АОП	Износ			
			План 01.01-31.03.2025.	План 01.01-30.06.2025.	План 01.01-30.09.2025.	План 01.01-31.12.2025.
1.	2.	3.	4.	5.	6.	7.
	А. ПОСЛОВНИ ПРИХОДИ (1002 + 1005 + 1008 + 1009 - 1010 + 1011 + 1012)	1001	160.906	324.699	484.650	661.155
60	I. ПРИХОДИ ОД ПРОДАЈЕ РОБЕ (1003 + 1004)	1002	0	0	0	0
600, 602 и 604	1. Приходи од продаје робе на домаћем тржишту	1003				
601, 603 и 605	2. Приходи од продаје роба на иностраном тржишту	1004				
61	II. ПРИХОДИ ОД ПРОДАЈЕ ПРОИЗВОДА И УСЛУГА (1006 + 1007)	1005	108.406	219.699	311.915	408.685
610, 612 и 614	1. Приходи од продаје производа и услуга на домаћем тржишту	1006	108.406	219.699	311.915	408.685
611, 613 и 615	2. Приходи од продаје производа и услуга на иностраном тржишту	1007				
62	III. ПРИХОДИ ОД АКТИВИРАЊА УЧИНАКА И РОБЕ	1008				
630	IV. ПОВЕЋАЊЕ ВРЕДНОСТИ ЗАЛИХА НЕДОВРШЕНИХ И ГОТОВИХ ПРОИЗВОДА	1009				
631	V. СМАЊЕЊЕ ВРЕДНОСТИ ЗАЛИХА НЕДОВРШЕНИХ И ГОТОВИХ ПРОИЗВОДА	1010				
64 и 65	VI. ОСТАЛИ ПОСЛОВНИ ПРИХОДИ	1011	52.500	105.000	172.735	252.470
68, осим 683, 685 и 686	VII. ПРИХОДИ ОД УСКЛАЂИВАЊА ВРЕДНОСТИ ИМОВИНЕ (ОСИМ ФИНАНСИЈСКЕ)	1012				
	Б. ПОСЛОВНИ РАСХОДИ (1014 + 1015 + 1016 + 1020 + 1021 + 1022 + 1023 + 1024)	1013	163.165	329.487	491.832	670.731
50	I. НАБАВНА ВРЕДНОСТ ПРОДАТЕ РОБЕ	1014	50	100	150	200
51	II. ТРОШКОВИ МАТЕРИЈАЛА, ГОРИВА И ЕНЕРГИЈЕ	1015	16.250	32.500	48.750	65.000

52	III. ТРОШКОВИ ЗАРАДА, НАКНАДА ЗАРАДА И ОСТАЛИ ЛИЧНИ РАСХОДИ (1017 + 1018 + 1019)	1016	126.115	253.052	379.513	521.554
520	1. Трошкови зарада и накнада зарада	1017	89.514	182.528	279.873	386.616
521	2. Трошкови пореза и доприноса на зараде и накнаде зарада	1018	13.562	27.654	42.401	58.573
52, осим 520 и 521	3. Остали лични расходи и накнаде	1019	23.039	42.870	57.239	76.365
540	IV. ТРОШКОВИ АМОРТИЗАЦИЈЕ	1020	7.500	15.000	22.500	30.000
58, осим 583, 585 и 586	V. РАСХОДИ ОД УСКЛАЂИВАЊА ВРЕДНОСТИ ИМОВИНЕ (ОСИМ ФИНАНСИЈСКЕ)	1021				
53	VI. ТРОШКОВИ ПРОИЗВОДНИХ УСЛУГА	1022	6.250	12.500	18.750	25.977
54, осим 540	VII. ТРОШКОВИ РЕЗЕРВИСАЊА	1023	1.500	3.000	4.500	6.000
55	VIII. НЕМАТЕРИЈАЛНИ ТРОШКОВИ	1024	5.500	13.335	17.669	22.000
	В. ПОСЛОВНИ ДОБИТАК (1001 - 1013) ≥ 0	1025				
	Г. ПОСЛОВНИ ГУБИТАК (1013 - 1001) ≥ 0	1026	2.259	4.788	7.182	9.576
	Д. ФИНАНСИЈСКИ ПРИХОДИ (1028 + 1029 + 1030 + 1031)	1027	1.500	3.000	4.500	6.000
660 и 661	I. ФИНАНСИЈСКИ ПРИХОДИ ИЗ ОДНОСА СА МАТИЧНИМ, ЗАВИСНИМ И ОСТАЛИМ ПОВЕЗАНИМ ЛИЦИМА	1028				
662	II. ПРИХОДИ ОД КАМАТА	1029	1.500	3.000	4.500	6.000
663 и 664	III. ПОЗИТИВНЕ КРУСНЕ РАЗЛИКЕ И ПОЗИТИВНИ ЕФЕКТИ ВАЛУТНЕ КЛАУЗУЛЕ	1030				
665 и 669	IV. ОСТАЛИ ФИНАНСИЈСКИ ПРИХОДИ	1031				
	Ђ. ФИНАНСИЈСКИ РАСХОДИ (1033 + 1034 + 1035 + 1036)	1032	50	100	150	200
560 и 561	I. ФИНАНСИЈСКИ РАСХОДИ ИЗ ОДНОСА СА МАТИЧНИМ, ЗАВИСНИМ И ОСТАЛИМ ПОВЕЗАНИМ ЛИЦИМА	1033				
562	II. РАСХОДИ КАМАТА	1034	50	100	150	200
563 и 564	III. НЕГАТИВНЕ КУРСНЕ РАЗЛИКЕ И НЕГАТИВНИ ЕФЕКТИ ВАЛУТНЕ КЛАУЗУЛЕ	1035				
565 и 569	IV. ОСТАЛИ ФИНАНСИЈСКИ РАСХОДИ	1036				
	Е. ДОБИТАК ИЗ ФИНАНСИРАЊА (1027 - 1032) ≥ 0	1037	1.450	2.900	4.350	5.800

	Ж. ГУБИТАК ИЗ ФИНАНСИРАЊА (1032 - 1027) ≥ 0	1038				
683, 685 и 686	**З. ПРИХОДИ ОД УСКЛАЂИВАЊА ВРЕДНОСТИ ФИНАНСИЈСКЕ ИМОВИНЕ КОЈА СЕ ИСКАЗУЈЕ ПО ФЕР ВРЕДНОСТИ КРОЗ БИЛАНС УСПЕХА**	1039				
583, 585 и 586	**И. РАСХОДИ ОД УСКЛАЂИВАЊА ВРЕДНОСТИ ФИНАНСИЈСКЕ ИМОВИНЕ КОЈА СЕ ИСКАЗУЈЕ ПО ФЕР ВРЕДНОСТИ КРОЗ БИЛАНС УСПЕХА**	1040				
67	**Ј. ОСТАЛИ ПРИХОДИ**	1041	2.000	4.000	6.000	8.000
57	**К. ОСТАЛИ РАСХОДИ**	1042	1.000	2.000	3.000	4.000
	Л. УКУПНИ ПРИХОДИ **(1001 + 1027 + 1039 + 1041)**	1043	164.406	331.699	495.150	675.155
	Љ. УКУПНИ РАСХОДИ **(1013 + 1032 + 1040 + 1042)**	1044	164.215	331.587	494.982	674.931
	М. ДОБИТАК ИЗ РЕДОВНОГ ПОСЛОВАЊА ПРЕ ОПОРЕЗИВАЊА (1043 - 1044) ≥ 0	1045	191	112	168	224
	Н. ГУБИТАК ИЗ РЕДОВНОГ ПОСЛОВАЊА ПРЕ ОПОРЕЗИВАЊА (1044 - 1043) ≥ 0	1046				
69-59	**Њ. ПОЗИТИВАН НЕТО ЕФЕКАТ НА РЕЗУЛТАТ ПО ОСНОВУ ДОБИТКА ПОСЛОВАЊА КОЈЕ СЕ ОБУСТАВЉА, ПРОМЕНА РАЧУНОВОДСТВЕНИХ ПОЛИТИКА И ИСПРАВКИ ГРЕШАКА ИЗ РАНИЈИХ ПЕРИОДА**	1047	0			
59- 69	**О. НЕГАТИВАН НЕТО ЕФЕКАТ НА РЕЗУЛТАТ ПО ОСНОВУ ГУБИТКА ПОСЛОВАЊА КОЈЕ СЕ ОБУСТАВЉА, ПРОМЕНА РАЧУНОВОДСТВЕНИХ ПОЛИТИКА И ИСПРАВКИ ГРЕШАКА ИЗ РАНИЈИХ ПЕРИОДА**	1048				
	П. ДОБИТАК ПРЕ ОПОРЕЗИВАЊА **(1045 - 1046 + 1047 - 1048) ≥ 0**	1049	191	112	168	224
	Р. ГУБИТАК ПРЕ ОПОРЕЗИВАЊА **(1046 - 1045 + 1048 - 1047) ≥ 0**	1050				
	С. ПОРЕЗ НА ДОБИТАК					
721	I. ПОРЕСКИ РАСХОД ПЕРИОДА	1051				
722 дуг. салдо	II. ОДЛОЖЕНИ ПОРЕСКИХ РАСХОДИ ПЕРИОДА	1052				

722 пот. салдо	III. ОДЛОЖЕНИ ПОРЕСКИ ПРИХОДИ ПЕРИОДА	1053				
723	**Т. ИСПЛАЋЕНА ЛИЧНА ПРИМАЊА ПОСЛОДАВЦА**	1054				
	Ћ. НЕТО ДОБИТАК **(1049 - 1050 -1051 - 1052 + 1053 - 1054) ≥ 0**	1055	191	112	168	224
	У. НЕТО ГУБИТАК **(1050 - 1049 + 1051 + 1052 - 1053 + 1054) ≥ 0**	1056				
	I. НЕТО ДОБИТАК КОЈИ ПРИПАДА УЧЕШЋИМА БЕЗ ПРАВА КОНТРОЛЕ	1057				
	II. НЕТО ДОБИТАК КОЈИ ПРИПАДА МАТИЧНОМ ПРАВНОМ ЛИЦУ	1058				
	III. НЕТО ГУБИТАК КОЈИ ПРИПАДА УЧЕШЋИМА БЕЗ ПРАВА КОНТРОЛЕ	1059				
	IV. НЕТО ГУБИТАК КОЈИ ПРИПАДА МАТИЧНОМ ПРАВНОМ ЛИЦУ	1060				
	V. ЗАРАДА ПО АКЦИЈИ					
	1. Основна зарада по акцији	1061				
	2. Умањена (разводњена) зарада по акцији	1062				

ИЗВЕШТАЈ О ТОКОВИМА ГОТОВИНЕ

у периоду од 01.01.2025. до 31.12.2025. године **у 000 динара**

П О З И Ц И Ј А	**АОП**	**Износ**			
		План 01.01-31.03.2025.	**План 01.01-30.06.2025.**	**План 01.01-30.09.2025.**	**План 01.01-31.12.2025.**
1.	2.	3.	4.	5.	6.
А. ТОКОВИ ГОТОВИНЕ ИЗ ПОСЛОВНИХ АКТИВНОСТИ					
I. Приливи готовине из пословних активности (1 до 4)	3001	191.745	385.807	575.892	783.161
1. Продаја и примљени аванси у земљи	3002	190.395	383.107	556.607	735.291
2. Продаја и примљени аванси у иностранству	3003				
3. Примљене камате из пословних активности	3004	1.350	2.700	4.050	5.400
4. Остали приливи из редовног пословања	3005			15.235	42.470
II. Одливи готовине из пословних активности (1 до 8)	3006	191.115	385.387	575.682	782.531

1. Исплате добављачима и дати аванси у земљи	3007	40.000	80.000	120.000	160.977
2. Исплате добављачима и дати аванси у иностранству	3008				
3. Зараде, накнаде зарада и остали лични расходи	3009	126.115	255.387	380.682	521.554
4. Плаћене камате у земљи	3010				
5. Плаћене камате у иностранству	3011				
6. Порез на добитак	3012				
7. Одливи по основу осталих јавних прихода	3013	25.000	50.000	75.000	100.000
8. Остали одливи из пословних активности	3014				
III. Нето прилив готовине из пословних активности (I - II)	3015	630	420	210	630
IV. Нето одлив готовине из пословних активности (II - I)	3016				
Б. ТОКОВИ ГОТОВИНЕ ИЗ АКТИВНОСТИ ИНВЕСТИРАЊА					
I. Приливи готовине из активности инвестирања (1 до 5)	3017	0	0	0	0
1. Продаја акција и удела	3018				
2. Продаја нематеријалне имовине, некретнина, постројења, опреме и биолошких средстава	3019				
3. Остали финансијски пласмани	3020				
4. Примљене камате из активности инвестирања	3021				
5. Примљене дивиденде	3022				
II. Одливи готовине из активности инвестирања (1 до 3)	3023	0	0	0	0
1. Куповина акција и удела	3024				
2. Куповина нематеријалне имовине, некретнина, постројења, опреме и биолошких средстава	3025				
3. Остали финансијски пласмани	3026				
III. Нето прилив готовине из активности инвестирања (I - II)	3027	0	0	0	0
IV. Нето одлив готовине из активности инвестирања (II - I)	3028				
В. ТОКОВИ ГОТОВИНЕ ИЗ АКТИВНОСТИ ФИНАНСИРАЊА					
I. Приливи готовине из активности финансирања (1 до 7)	3029	0	0	0	0
1. Увећање основног капитала	3030				
2. Дугорочни кредити у земљи	3031				

3. Дугорочни кредити у иностранству	3032				
4. Краткорочни кредити у земљи	3033				
5. Краткорочни кредити у иностранству	3034				
6. Остале дугорочне обавезе	3035				
7. Остале краткорочне обавезе	3036				
II. Одливи готовине из активности финансирања (1 до 8)	3037	630	420	210	630
1. Откуп сопствених акција и удела	3038				
2. Дугорочни кредити у земљи	3039				
3. Дугорочни кредити у иностранству	3040				
4. Краткорочни кредити у земљи	3041				
5. Краткорочни кредити у иностранству	3042				
6. Остале обавезе	3043				
7. Финансијски лизинг	3044	630	420	210	630
8. Исплаћене дивиденде	3045				
III. Нето прилив готовине из активности финансирања (I - II)	3046				
IV. Нето одлив готовине из активности финансирања (II - I)	3047	630	420	210	630
Г. СВЕГА ПРИЛИВ ГОТОВИНЕ (3001 + 3017 + 3029)	3048	191.745	385.807	575.892	783.161
Д. СВЕГА ОДЛИВ ГОТОВИНЕ (3006 + 3023 + 3037)	3049	191.745	385.807	575.892	783.161
Ђ. НЕТО ПРИЛИВ ГОТОВИНЕ (3048 - 3049) ≥ 0	3050	0	0	0	0
Е. НЕТО ОДЛИВ ГОТОВИНЕ (3049 - 3048) ≥ 0	3051				
Ж. ГОТОВИНА НА ПОЧЕТКУ ОБРАЧУНСКОГ ПЕРИОДА	3052	50.000	50.000	50.000	50.000
З. ПОЗИТИВНЕ КУРСНЕ РАЗЛИКЕ ПО ОСНОВУ ПРЕРАЧУНА ГОТОВИНЕ	3053				
И. НЕГАТИВНЕ КУРСНЕ РАЗЛИКЕ ПО ОСНОВУ ПРЕРАЧУНА ГОТОВИНЕ	3054				
Ј. ГОТОВИНА НА КРАЈУ ОБРАЧУНСКОГ ПЕРИОДА (3050 - 3051 + 3052 + 3053 - 3054)	3055	50.000	50.000	50.000	50.000

ЦЕНОВНА СТРАТЕГИЈА

У складу са Одлуком о усклађивању Одлуке о организовању Јавног комуналног предузећа "Тржница" Нови Сад и Статутом Јавног комуналног предузећа "Тржница" Нови Сад, ценовнике доноси Надзорни одбор предузећа, уз претходну сагласност Градског већа Града Новог Сада.

Цене услуга у предузећу утврђене су Ценовником за наплату пијачних услуга на пијацама у Новом Саду, Петроварадину и Сремској Каменици („Службени лист Града Новог Сада“, број 44/17, 67/22 и 45/24) и Ценовником закупа пословног простора и земљишта за постављање мањих монтажних објеката и друге намене на пијацама у Новом Саду, Петроварадину и Сремској Каменици („Службени лист Града Новог Сада“, бр. 44/17, 54/21, 67/22 и 45/24).

СУБВЕНЦИЈЕ И ОСТАЛИ ПРИХОДИ ИЗ БУЏЕТА

ПРИЛОГ 6

у динарима

01.01.-31.12.2024. године					
Приход	Планирано	Пренето из буџета	Реализовано	Неутрошено	Износ неутрошених средстава из ранијих година (у односу на претходну)
	1	2	3	4 (2-3)	5
Субвенције	19.440.000	13.297.500	13.297.500	0	**0**
Остали приходи из буџета*					
УКУПНО	**19.440.000**	**13.297.500**	**13.297.500**	**0**	**0**

у динарима

План за период 01.01. - 31.12.2025. године				
	01.01. до 31.03.	01.01. до 30.06.	01.01. до 30.09.	01.01. до 31.12.
Субвенције	6.140.000	6.140.000	6.140.000	6.140.000
Остали приходи из буџета*			17.500.000	45.000.000
УКУПНО	**6.140.000**	**6.140.000**	**23.640.000**	**51.140.000**

* Под осталим приходима из буџета сматрају се сви приходи који нису субвенције (нпр. додела средстава из буџета по јавном позиву, конкурсу и сл).

НАМЕНА КОРИШЋЕЊА СРЕДСТАВА ИЗ БУЏЕТА ЈЕДИНИЦЕ ЛОКАЛНЕ САМОУПРАВЕ

Јавно комунално предузеће "Тржница" Нови Сад, у складу са Одлуком о усклађивању Одлуке о организовању Јавног комуналног предузећа "Тржница" Нови Сад и Статутом Јавног комуналног предузећа "Тржница" Нови Сад, обавља послове управљања, уређивања, одржавања пијаца и пружање услуга на њима.

Предузеће на основу оствареног прихода из делатности, Годишњим програмом пословања планира одређени део средстава за уређивање и одржавање пијаца у Новом Саду, Петроварадину и Сремској Каменици. Средства која су предвиђена Годишњим програмом пословања нису довољна за све потребе везане за уређивање и одржавање пијаца. Имајући то у виду, Јавно комунално предузеће "Тржница" Нови Сад обраћа се Оснивачу Граду Новом Саду да се кроз Буџет за сваку годину обезбеде недостајућа средства која се улажу превасходно у инвестиције на пијацама, као и за уређивање и одржавање пијаца.

ИНВЕСТИЦИОНЕ АКТИВНОСТИ – КАПИТАЛНЕ СУБВЕНЦИЈЕ

Програмом инвестиционих активности и услуга из делатности предлаже се расподела износа за Инвестиционе активности - Капиталне субвенције у износу од **6.140.000,00** динара и то за:

1. НАЈЛОН ПИЈАЦА

1.1.Израда пројектно-техничке документације за изградњу савремене Најлон пијаце

Спроведен је поступак јавне набавке и закључен је уговор број 02-11/363 од 12.07.2022. године са групом понуђача ХАУС ДОО НОВИ САД, Нови Сад, Душана Даниловића бр. 32 и АГ ИНСТИТУТ ДОО НОВИ САД, Нови Сад, Др Ђорђа Јоановића бр. 4. Укупна вредност инвестиције без обрачунатог ПДВ-а износи 12.280.000,00 динара. Извршено је 50% авансно плаћање у износу од 6.140.000,00 динара, односно 7.368.000,00 динара са ПДВ-ом.

Извршилац је уведен у посао 26.07.2022. године. Дана 28.08.2022. године, на основу дописа извршиоца због поднетог захтева за издавање локацијских услова, наступио је застој рока за израду пројектно-техничке документације за изградњу савремене Најлон пијаце. Извршилац је дана 09.09.2022. године упутио допис Наручиоцу којим га обавештава да ће због потребе парцелације и препарцелације катарстарских парцела, те измене постојеће планске документације која је основа за пројектовање,све до решења истих трајати застој рока. Усвајањем Плана детаљне регулације („Службени лист Града Новог Сада“ број 18/24) измене донешене овим планом директно утичу на пројекат у погледу габарита и позиција објекта. Закључен је Анекс Уговора о изради пројектно-техничке документације за изградњу савремене Најлон пијаце бр. 02-11/363 од 20.05.2024. г. којим су се уговорне стране сагласиле да се

пројекат препројектује како би био у складу са важећим ПДР-ом и како би било могуће исходовати потребне дозволе. Дана 10.04.2025. године закључен је Анекс II Уговора о изради пројектно-техничке документације за изградњу савремене Најлон пијаце бр. 02-11/94, којим су уговорне стране сагласно утврдиле примерен накнадни рок за испуњење уговорних обавеза. Важење банкарске гаранције за повраћај аванса је до 31.12.2025. године.

С тим у вези, како је у 2022. години спроведен поступак јавне набавке и закључен уговор са изабраним понуђачем у укупној вредности од 12.280.000,00 динара и понуђачу исплаћен аванс у износу од 6.140.000,00 динара, односно 50% од уговорене вредности, обзиром да се у 2025. години очекује да понуђач настави са извршењем услуге и преда пројекат, неопходно је у 2025. години планирати средства у износу од 6.140.000,00 динара како би се извршило плаћање преосталих 50% од уговорене суме.

УСЛУГЕ ИЗ ДЕЛАТНОСТИ

Програмом инвестиционих активности и услуга из делатности предлаже се расподела износа за Услуге из делатности у износу од **45.000.000,00** динара и то за:

1. СВЕ ПИЈАЦЕ

1.1. Уређивање и одржавање пијаца на територији Града Новог Сада

Уређивање и одржавање пијаца на територији Града Новог Сада односи се на мануелно чишћење, мануелно пречишћавање, мануелно сакупљање отпадака, механичко чишћење, одржавање чистоће пијачних површина прањем, одржавање чистоће пијачних површина пражњењем корпи за сакупљање комуналног отпада са пијачиних површина и одржавање чистоће витрина, расхладних комора и специјализованог простора за продају млечних и месних производа.

Прилог 7.

ТРОШКОВИ ЗАПОСЛЕНИХ

у динарима

Р.бр.	Трошкови запослених	План 01.01-31.12.2024.	Реализација (процена) 01.01-31.12.2024.	План 01.01-31.03.2025.	План 01.01-30.06.2025.	План 01.01-30.09.2025.	План 01.01-31.12.2025.
1.	Маса НЕТО зарада (зарада по одбитку припадајућих пореза и доприноса на терет запосленог)	238.619.430	213.818.578	64.378.219	131.209.714	201.077.143	277.532.523
2.	Маса БРУТО 1 зарада (зарада са припадајућим порезом и доприносима на терет запосленог)	332.224.579	297.994.955	89.514.381	182.528.443	279.873.365	386.616.220
3.	Маса БРУТО 2 зарада (зарада са припадајућим порезом и доприносима на терет послодавца)	382.556.603	343.153.407	103.075.810	210.181.502	322.274.180	445.188.580
4.	Број запослених по кадровској евиденцији - УКУПНО*	191	191	191	191	191	191
4.1.	- на неодређено време	184	184	184	184	184	184
4.2.	- на одређено време	7	7	7	7	7	7
5.	Накнаде по уговору о делу	100.000	0	25.000	50.000	75.000	100.000
6.	Број прималаца накнаде по уговору о делу	1	0	1	1	1	1
7.	Накнаде по ауторским уговорима	0	0	0	0	0	0
8.	Број прималаца накнаде по ауторским уговорима	0	0	0	0	0	0
9.	Накнаде по уговору о привременим и повременим пословима	24.000.000	16.651.690	6.810.000	13.682.102	20.471.228	25.920.000
10.	Број прималаца накнаде по уговору о привременим и повременим пословима*	12	12	12	12	12	12
11.	Накнаде физичким лицима по основу осталих уговора	0	0	0	0	0	0
12.	Број прималаца накнаде по основу осталих уговора*	0	0	0	0	0	0
13.	Накнаде члановима скупштине	0	0	0	0	0	0
14.	Број чланова скупштине*	0	0	0	0	0	0
15.	Накнаде члановима надзорног одбора	1.424.052	1.388.900	356.013	712.026	1.068.039	1.424.052
16.	Број чланова надзорног одбора*	3	3	3	3	3	3
17.	Накнаде члановима Комисије за ревизију	0	0	0	0	0	0
18.	Број чланова Комисије за ревизију*	0	0	0	0	0	0
19.	Превоз запослених на посао и са посла	8.500.000	5.743.583	2.125.000	4.250.000	6.375.000	8.500.000
20.	Дневнице на службеном путу	540.000	220.000	135.000	270.000	405.000	540.000

21.	Накнаде трошкова на службеном путу	450.000	62.421	112.500	225.000	337.500	450.000
22.	Отпремнина за одлазак у пензију	3.155.000	4.810.985	1.416.667	4.958.333	5.666.667	8.699.750
23.	Број прималаца отпремнине	4	10	2	7	8	12
24.	Јубиларне награде	11.225.000	10.086.154	1.602.857	5.468.571	6.788.571	11.545.080
25.	Број прималаца јубиларних награда	31	32	4	13	17	26
26.	Смештај и исхрана на терену	0	0	0	0	0	0
27.	Помоћ радницима и породици радника	11.825.000	9.612.346	8.700.000	9.741.667	10.783.333	12.102.888
28.	Стипендије	3.540.000	3.176.183	1.006.250	2.012.500	3.018.750	4.025.000
29.	Остале накнаде трошкова запосленима и осталим физичким лицима	2.200.000	1.632.895	625.000	1.250.000	1.875.000	2.558.750
30.	Трошкови стручног усавршавања запослених	400.000	0	125.000	250.000	375.000	500.000

"

У поглављу: **„6. ПЛАН ЗАРАДА И ЗАПОШЉАВАЊА„ став 1.** мења се и гласи:

„Према одредбама Посебног колективног уговора за јавна комунална предузећа и друга јавна предузећа Града Новог Сада („Службени лист Града Новог Сада“, број 10/22) чије важење је продужено Споразумом о продужењу рока важења Посебног колективног уговора за јавна комунална предузећа и друга јавна предузећа Града Новог Сада („Службени лист Града Новог Сада“, број 7/25) до 25. марта 2028. године, као и Колективног уговора за ЈКП „Тржница “ Нови Сад, чије је важење продужено Споразумом о продужењу рока важења Колективног уговора за ЈКП „Тржница “ Нови Сад до 26. јула 2028. године, основна зарада запосленог утврђује се на основу услова утврђених Правилником, потребних за рад на пословима за које је запослени закључио Уговор о раду и времена проведеног на раду, при чему се радни учинак запосленог утврђује на основу норматива и стандарда или оцене резултата рада, у складу са критеријумима утврђеним Колективним уговором код послодавца, а елементи за обрачун и исплату основне зараде су: вредност радног часа, коефицијенти посла и време проведено на раду, утврђени овим колективним уговором, односно колективним уговором код послодавца и уговором о раду.“

Став 3. мења се и гласи:

„Маса средстава за исплату зарада за 2025. годину је планирана на основу смерница Владе РС о изради Програма пословања за 2025. годину, као и смерница Оснивача датих Закључком Градског већа Града Новог Сада број 352-1/2024-417-II од 10.12.2024. године. Укупна годишња маса средстава за зараде запослених, просечна зарада пословодства и укупна просечна зарада увећане су за 13,7% у односу на

исплаћену, односно планирану масу средстава за зараде, односно просечну зараду у 2024. години. У складу са Одлуком о висини минималне цене рада („Службени гласник РС“, број 67/25) за последњи квартал 2025. године средстава за зараде запослених, просечна зарада пословодства и укупна просечна зарада се увећавају за 9,4%.“

Став 5. мења се и гласи:

„Уколико у току важења или након истека важења Посебног колективног уговора за јавна комунална предузећа и друга јавна предузећа Града Новог Сада („Службени лист Града Новог Сада“, број 10/22) чије важење је продужено Споразумом о продужењу рока важења Посебног колективног уговора за јавна комунална предузећа и друга јавна предузећа Града Новог Сада („Службени лист Града Новог Сада“, број 7/25) до 25. марта 2028. године, као и Колективног уговора за ЈКП „Тржница “ Нови Сад, чије је важење продужено Споразумом о продужењу рока важења Колективног уговора за ЈКП „Тржница “ Нови Сад до 26. јула 2028. године, овако утврђена маса средстава на годишњем нивоу није довољна за исплату зарада, вредност радног часа за преостале месеце 2025. године утврђиваће се у оквиру преосталих неискоришћених средстава за зараде планираних овим програмом пословања, тако да маса средстава за исплату зарада за 2025. годину не буде премашена.“

Став 8. мења се и гласи:

„Планирани износ за јубиларне награде је 11.545.080,00 динара, а број прималаца је 26 запослених. Накнаде по уговору о делу планиране су у износу од 100.000,00 динара, а број корисника 1. Планиране отпремнине за одлазак у пензију износе 8.699.750,00 динара.“.

Прилог 11, 11а и 11б мењају се и гласе:

“

Прилог 11.

Исплаћена маса за зараде, број запослених и просечна зарада по месецима за 2024. годину" (Бруто I)

Исплата по месецима 2024.	УКУПНО			*СТАРОЗАПОСЛЕНИ*			*НОВОЗАПОСЛЕНИ*			*ПОСЛОВОДСТВО*		
	број запослених	Исплаћена маса бруто I зарада	просечна зарада	број запослених	Исплаћена маса бруто I зарада	просечна зарада	број запослених	Исплаћена маса бруто I зарада	просечна зарада	број запослених	Исплаћена маса бруто I зарада	просечна зарада
I	177	26.309.309	148.640	177	26.014.892	146.977				1	294.417	294.417
II	177	24.726.616	139.698	177	24.455.101	138.164				1	271.515	271.515
III	176	23.936.272	136.002	176	23.662.921	134.448				1	273.351	273.351
IV	177	24.744.093	139.797	177	24.458.488	138.184				1	285.605	285.605
V	177	27.432.624	154.987	177	27.136.122	153.311				1	296.502	296.502
VI	177	23.168.373	130.895	177	22.910.248	129.436				1	258.125	258.125
VII	176	26.194.242	148.831	176	25.895.205	147.132				1	299.037	299.037
VIII	174	25.204.804	144.855	174	24.918.444	143.209				1	286.360	286.360
IX	172	23.843.474	138.625	172	23.568.764	137.028				1	274.710	274.710
X	170	25.077.596	147.515	170	24.778.006	145.753				1	299.590	299.590
XI	171	23.117.526	135.190	171	22.796.505	133.313				1	321.021	321.021
XII	191	24.240.026	126.911	190	23.919.005	125.890				1	321.021	321.021
УКУПНО		**297.994.955**			**294.513.701**					**1**	**3.481.254**	
ПРОСЕК	**176**		**140.996**			**139.404**				**1**		**290.105**

* старозапослени у 2024. години су они запослени који су били у радном односу у децембру 2023. године

Планирана маса за зараде, број запослених и просечна зарада по месецима за 2025. годину (Бруто I)

План по месецима 2025.	УКУПНО			*СТАРОЗАПОСЛЕНИ*			*НОВОЗАПОСЛЕНИ*			*ПОСЛОВОДСТВО*		
	број запослених	Планирана маса бруто I зарада	просечна зарада	број запослених	Планирана маса бруто I зарада	просечна зарада	број запослених	Планирана маса бруто I зарада	просечна зарада	број запослених	Планирана маса бруто I зарада	просечна зарада
I	191	32.658.185	170.985	190	32.311.482	170.060				1	346.703	346.703
II	191	28.465.103	149.032	190	28.118.400	147.992				1	346.703	346.703
III	191	28.391.093	148.644	190	28.044.390	147.602				1	346.703	346.703
IV	191	31.132.542	162.998	190	30.785.839	162.031				1	346.703	346.703
V	191	30.785.169	161.179	190	30.438.466	160.202				1	346.703	346.703
VI	191	31.096.351	162.808	190	30.731.350	161.744				1	365.001	365.001
VII	191	33.800.264	176.965	190	33.435.263	175.975				1	365.001	365.001
VIII	191	31.096.351	162.808	190	30.731.350	161.744				1	365.001	365.001
IX	191	32.448.307	169.886	190	32.083.306	168.860				1	365.001	365.001
X	191	36.759.222	192.457	190	36.359.911	191.368				1	399.311	399.311
XI	191	33.224.411	173.950	190	32.825.100	172.764				1	399.311	399.311
XII	191	36.759.222	192.457	190	36.359.911	191.368				1	399.311	399.311
УКУПНО		**386.616.220**			**382.224.768**						**4.391.452**	**4.391.452**
ПРОСЕК	**191**		**168.681**			**167.642**						**365.954**

Планирана маса за зараде, број запослених и просечна зарада по месецима за 2025. годину (Бруто II)

План по месецима 2025.	**УКУПНО**			***СТАРОЗАПОСЛЕНИ***			***НОВОЗАПОСЛЕНИ***			***ПОСЛОВОДСТВО***		
	број запослених	Планирана маса бруто II зарада	просечна зарада	број запослених	Планирана маса бруто II зарада	просечна зарада	број запослених	Планирана маса бруто II зарада	просечна зарада	број запослених	Планирана маса бруто II зарада	просечна зарада
I	191	37.605.900	196.890	190	37.206.673	195.825				1	399.227	399.227
II	191	32.777.566	171.610	190	32.378.339	170.412				1	399.227	399.227
III	191	32.692.344	171.164	190	32.293.117	169.964				1	399.227	399.227
IV	191	35.849.122	187.692	190	35.449.895	186.578				1	399.227	399.227
V	191	35.449.122	185.597	190	35.049.895	184.473				1	399.227	399.227
VI	191	35.807.448	187.474	190	35.387.150	186.248				1	420.298	420.298
VII	191	38.921.004	203.775	190	38.500.706	202.635				1	420.298	420.298
VIII	191	35.807.448	187.474	190	35.387.150	186.248				1	420.298	420.298
IX	191	37.364.226	195.624	190	36.943.928	194.442				1	420.298	420.298
X	191	42.328.245	221.614	190	41.868.439	220.360				1	459.806	459.806
XI	191	38.257.910	200.303	190	37.798.104	198.937				1	459.806	459.806
XII	191	42.328.245	221.614	190	41.868.439	220.360				1	459.806	459.806
УКУПНО		**445.188.580**			**440.131.835**						**5.056.745**	**5.056.745**
ПРОСЕК	**191**		**143.887**			**193.040**						**421.395**

Прилог 11а

Распон исплаћених и планираних зарада

у динарима

		Исплаћена у 2024. години		Планирана у 2025. години	
		Бруто I	**Нето**	**Бруто I**	**Нето**
Запослени без пословодства	Најнижа зарада	93.748,67	66.853,00	123.288,73	89.558,21
	Највиша зарада	249.415,00	176.458,00	303.208,79	216.251,45
Пословодство	Најнижа зарада	258.125,27	183.445,80	399.310,61	283.049,54
	Највиша зарада	299.036,68	212.124,71	399.310,61	283.049,54

Прилог 11б

Исплаћена маса за зараде, број запослених и просечна зарада по месецима од 01.01.2025. до 31.08.2025. године - Бруто 1

у динарима

Реализација по месецима 2025.	УКУПНО			СТАРОЗАПОСЛЕНИ*			НОВОЗАПОСЛЕНИ			ПОСЛОВОДСТВО		
	Број запослених	Маса зарада	Просечна зарада	Број запослених	Маса зарада	Просечна зарада	Број запослених	Маса зарада	Просечна зарада	Број запослених	Маса зарада	Просечна зарада
I	171	28.568.289	167.066	170	28.234.418	166.085				1	333.871	333.871
II	170	25.884.189	152.260	169	25.589.121	151.415				1	295.068	295.068
III	170	25.993.998	152.906	169	25.684.194	151.977				1	309.804	309.804
IV	169	29.034.587	171.802	168	28.711.908	170.904				1	322.679	322.679
V	168	28.495.116	169.614	167	28.173.022	168.701				1	322.094	322.094
VI	165	26.687.594	161.743	164	26.378.837	160.847				1	308.757	308.757
VII	164	28.192.104	171.903	163	27.853.350	170.879				1	338.754	338.754
VIII	165	26.624.661	161.362	164	26.313.558	160.449				1	311.103	311.103
IX												
X												
XI												
XII												
УКУПНО		219.480.538			216.938.408						2.542.130	
ПРОСЕК	170		162.730			161.816				1		316.703

*старозапослени у 2025. години су они запослени који су били у радном односу у предузећу у децембру 2024. године

Исплаћена маса за зараде увећана за доприносе на зараде, број запослених и просечна зарада по месецима од 01.01.2025. до 31.08.2025. године - Бруто 2

у динарима

Реализација по месецима 2025.	УКУПНО			СТАРОЗАПОСЛЕНИ*			НОВОЗАПОСЛЕНИ			ПОСЛОВОДСТВО		
	Број запослених	Маса зарада	Просечна зарада	Број запослених	Маса зарада	Просечна зарада	Број запослених	Маса зарада	Просечна зарада	Број запослених	Маса зарада	Просечна зарада
I	171	32.896.385	192.377	170	32.511.933	191.247				1	384.452	384.452
II	170	29.813.122	175.371	169	29.473.352	174.399				1	339.770	339.770
III	170	29.932.089	176.071	169	29.575.350	175.002				1	356.739	356.739
IV	169	33.433.327	197.830	168	33.061.762	196.796				1	371.565	371.565
V	168	32.812.127	195.310	167	32.441.235	194.259				1	370.892	370.892
VI	165	30.730.765	186.247	164	30.375.231	185.215				1	355.534	355.534
VII	164	32.468.630	197.979	163	32.078.555	196.801				1	390.075	390.075
VIII	165	30.658.297	185.808	164	30.300.062	184.756				1	358.235	358.235
IX												
X												
XI												
XII												
УКУПНО		252.744.742			249.817.480						2.927.262	
ПРОСЕК	168		188.374	167		187.309				1		365.908

*старозапослени у 2025. години су они запослени који су били у радном односу у предузећу у децембру 2024. године

”

Поглавље: **„8. ПЛАНИРАНЕ НАБАВКЕ“** мења се и гласи:

„

8. ПЛАНИРАНЕ НАБАВКЕ

8.1 Планирана финансијска средства за набавку добара, радова и услуга за обављање делатности

У табели „Планирана финансијска средстава за набавку добара, радова и услуга за обављање делатности“ дат је детаљан приказ ових средстава.

У 2025. години за набавку добара планира се 119.030.000,00 динара, за услуге 105.514.000,00 динара и за радове 4.300.000,00 динара.

Прилог 15.

Планирана финансијска средства за набавку добара, радова и услуга за 2025. годину

у динарима

Редниброј	ПОЗИЦИЈА	Реализација у 2024. години	01.01.-31.03. 2025.	01.01.-30.06. 2025.	01.01-30.09. 2025.	01.01.-31.12. 2025.
1.	ЗАШТИТНА ОБУЋА И ЛИЧНА ЗАШТИТНА СРЕДСТВА И ОПРЕМА	67.000,00				
2.	КУХИЊСКИ ИНВЕНТАР, ОПРЕМА И ПОТРОШНИ МАТЕРИЈАЛ	18.000,00				
3.	ВАТРОГАСНА ОПРЕМА	300.000,00				
4.	ПРИБОР ЗА ОДРЖАВАЊЕ ПИЈАЦА И ОСТАЛИ СИТАН ИНВЕНТАР	79.000,00				
5.	РУЧНИ АЛАТ И ОПРЕМА ЗА ОДРЖАВАЊЕ ПИЈАЦА	55.000,00				
6.	РЕЗЕРВНИ ДЕЛОВИ ЗА ТЕРЕТНА ВОЗИЛА И АУТОМОБИЛЕ И ПРИБОР, СИТНА ОПРЕМА И СРЕДСТВА ЗА ОДРЖАВАЊЕ АУТОМОБИЛА	85.000,00				
7.	ГУМЕ ЗА ТЕШКА И ЛАКА ВОЗИЛА	15.000,00				
8.	СО ЗА ПОСИПАЊЕ ПУТЕВА	15.000,00				
9.	ТОАЛЕТНИ ПАПИР, УБРУСИ И ОСТАЛА СРЕДСТВА ЗА ЛИЧНУ ХИГИЈЕНУ	601.000,00				
10.	СРЕДСТВА И ПРИБОР ЗА ЧИШЋЕЊЕ И ОДРЖАВАЊЕ ХИГИЈЕНЕ	955.000,00				
11.	КАНЦЕЛАРИЈСКИ МАТЕРИЈАЛ	884.000,00				
12.	НАБАВКА ТОНЕРА, РИБОНА, КЕРТРИЦА И СЛИЧНО	357.000,00				
13.	ЕЛЕКТРО МАТЕРИЈАЛ	445.000,00				
14.	МАТЕРИЈАЛ ЗА ВОДОИНСТАЛАТЕРСКЕ ПОСЛОВЕ И ГРЕЈАЊЕ	175.000,00				
15.	ГРАЂЕВИНСКИ МАТЕРИЈАЛ	182.000,00				
16.	ЛИМАРСКО БРАВАРСКИ И ОСТАЛИ МАТЕРИЈАЛИ	75.000,00				
17.	РЕКЛАМНИ ПОКЛОНИ И ЧЕСТИТКЕ	757.000,00				
18.	ОСВЕЖАВАЈУЋА ПИЋА И СРОДНИ ПРОИЗВОДИ	526.000,00				
19.	ДЕЛОВИ, ПРИБОР И МАТЕРИЈАЛ ЗА РАЧУНАРЕ И ВИДЕО НАДЗОР	145.000,00				
20.	ПОТРОШНИ МАТЕРИЈАЛ ЗА ЧИСТИЛИЦЕ И РАДНЕ МАШИНЕ	290.000,00				

21.	ХОРТИКУЛТУРНИ ПРОИЗВОДИ И ПРОИЗВОДИ ИЗ РАСАДНИКА	0,00				
22.	НАБАВКА МАТЕРИЈАЛА ЗА ОТКЛАЊАЊЕ ПОСЛЕДИЦА УСЛЕД ЕЛЕМЕНТАРНИХ НЕПОГОДА, ВИШЕ СИЛЕ И СЛИЧНО	640.000,00				
23.	НАБАВКА СОФТВЕРА	0,00				
24.	КАНЦЕЛАРИЈСКИ НАМЕШТАЈ	100.000,00				
25.	ПЕРСОНАЛНИ РАЧУНАРИ, ШТАМПАЧИ, ФОТОКОПИР АПАРАТИ И СЛИЧНА ОПРЕМА	715.000,00				
26.	ДЕЛОВИ ЗА РАСХЛАДНУ ОПРЕМУ, ОПРЕМУ ЗА ЗАМРЗАВАЊЕ, КЛИМА УРЕЂАЈЕ И СЛИЧНО	270.000,00				
27.	ФИСКАЛНИ УРЕЂАЈИ	0,00				
28.	НАБАВКА КЛИМА УРЕЂАЈА	103.000,00				
29.	НАБАВКА РАСХЛАДНИХ КОМОРА	0,00				
	Укупно добра на која се не примењује Закон о јавним набавкама	7.854.000,00				
1.	БРЕЗОВЕ МЕТЛЕ	1.000.000,00				
2.	НАФТА И ДЕСТИЛАТИ	2.300.000,00				
3.	ЕЛЕКТРИЧНА ЕНЕРГИЈА	55.000.000,00				
4.	РАДНА ОДЕЋА	0,00				
5.	НАБАВКА ЛИЦЕНЦИ ЗА ПОДРШКУ РАЧУНАРСКИХ СИСТЕМА	1.300.000,00				
6.	НАБАВКА ХИДРОУРЕЂАЈА И ЗАМЕНА ХИДРАНАТА СА ИЗРАДОМ ДОКУМЕНТАЦИЈЕ И ПРАТЕЋИМ РАДОВИМА ЗА ФУТОШКУ И ТЕМЕРИНСКУ ПИЈАЦУ	0,00				
	Остала добра на која се примењује Закон о јавним набавкама	**59.600.000,00**				
	УКУПНО ДОБРА:	**67.454.000,00**				
1.	ЗАКУП ПОСЛОВНОГ ПРОСТОРА	705.000,00				
2.	ДОПУНА ТАГ УРЕЂАЈА, ПУТАРИНЕ, УСЛУГЕ ПУТНИЧКОГ И ПРЕВОЗА ЗА ПОСЕБНЕ НАМЕНЕ	20.000,00				
3.	ОДРЖАВАЊЕ И ПОПРАВКА РАЧУНАРСКЕ ОПРЕМЕ И ВИДЕО НАДЗОРА	1.210.000,00				
4.	БРАВАРСКЕ УСЛУГЕ	0,00				
5.	УСЛУГЕ ОДРЖАВАЊА РАДИОКОМУНИКАЦИОНЕ ОПРЕМЕ	0,00				
6.	УСЛУГЕ ПОПРАВКЕ И ОДРЖАВАЊА МЕРНИХ АПАРАТА, УРЕЂАЈА И СЛИЧНО	170.000,00				
7.	УСЛУГЕ ИСПИТИВАЊА ГРОМОБРАНСКИХ ИНСТАЛАЦИЈА, ОТПАДА, ОПРЕМЕ ЗА РАД, РАДНЕ ОКОЛИНЕ И СЛИЧНО	100.000,00				
8.	УСЛУГЕ ОДРЖАВАЊА ФИСКАЛНИХ КАСА И ШТАМПАЧА И КАНЦЕЛАРИЈСКИХ КЊИГОВОДСТВЕНИХ УРЕЂАЈА	0,00				
9.	УСЛУГЕ ПОПРАВКЕ И ОДРЖАВАЊА НАМЕШТАЈА И СТОЛАРСКЕ УСЛУГЕ	0,00				
10.	ЕЛЕКТРОИНСТАЛАТЕРСКЕ УСЛУГЕ	223.000,00				

11.	ПОПРАВКА РАСХЛАДНЕ ОПРЕМЕ И ОПРЕМЕ ЗА ЗАМРЗАВАЊЕ, КЛИМА УРЕЂАЈА И ОСТАЛЕ ЕЛЕКТРО ОПРЕМЕ	950.000,00				
12.	УСЛУГЕ ПОПРАВКЕ АУТОМОБИЛА	330.000,00				
13.	ВУЛКАНИЗЕРСКЕ УСЛУГЕ, ПРАЊЕ АУТОМОБИЛА И СЛИЧНО	85.000,00				
14.	ОСТАЛЕ ТЕКУЋЕ И ИНВЕСТИЦИОНЕ УСЛУГЕ	0,00				
15.	ПОПРАВКА, ЗАМЕНА БРАВА И ИЗРАДА КЉУЧЕВА	15.000,00				
16.	ВОДОИНСТАЛАТЕРСКЕ УСЛУГЕ	0,00				
17.	СТАКЛАРСКЕ УСЛУГЕ	30.000,00				
18.	УСЛУГЕ МАРКЕТИНГА	0,00				
19.	ДИСТРИБУЦИЈА ВОДЕ И ПОВЕЗАНЕ УСЛУГЕ	7.040.000,00				
20.	УСЛУГЕ У ВЕЗИ СА ОТПАЦИМА И ОТПАДОМ	12.710.000,00				
21.	ДИСТРИБУЦИЈА ГАСА И ПОВЕЗАНЕ УСЛУГЕ	1.170.000,00				
22.	САНИТАРНЕ УСЛУГЕ НА ОБЈЕКТИМА	790.000,00				
23.	УСЛУГА ПРОДУЖЕЊА ЛИЦЕНЦИ И ОДРЖАВАЊА ПРОГРАМА ЗА РАЧУНОВОДСТВО И КАДРОВСКУ ЕВИДЕНЦИЈУ, ФИСКАЛНЕ КАСЕ И ШТАМПАЧЕ	610.000,00				
24.	РЕВИЗОРСКЕ УСЛУГЕ	390.000,00				
25.	ПРАВНЕ УСЛУГЕ	2.000.000,00				
26.	СИСТЕМАТСКИ ПРЕГЛЕД ЗАПОСЛЕНИХ	0,00				
27.	УСЛУГЕ СТРУЧНОГ ОСПОСОБЉАВАЊА	20.000,00				
28.	УСЛУГЕ АРХИВА	100.000,00				
29.	САНИТАРНИ ПРЕГЛЕД И ОСТАЛЕ ОБАВЕЗНЕ ЗДРАВСТВЕНЕ УСЛУГЕ	200.000,00				
30.	ПРЕТПЛАТА НА ЕЛЕКТРОНСКО ПРАЋЕЊЕ ПРОПИСА, НОВИНЕ, РЕВИЈЕ, ПЕРИОДИЧНЕ ПУБЛИКАЦИЈЕ, ЧАСОПИСЕ И СЛИЧНО	310.000,00				
31.	УСЛУГЕ ПАРКИРАЊА	135.000,00				
32.	УСЛУГЕ ТЕХНИЧКОГ ПРЕГЛЕДА ВОЗИЛА	135.000,00				
33.	УСЛУГЕ ИНТЕРНЕТ СЕРВИСА, ОДРЖАВАЊА САЈТА И СЛИЧНО	30.000,00				
34.	УСЛУГЕ ШТАМПАЊА И СРОДНЕ УСЛУГЕ	270.000,00				
35.	УСЛУГА КВАЛИФИКОВАНОГ ЕЛЕКТРОНСКОГ СЕРТИФИКАТА, Е ФАКТУРЕ И ОСТАЛЕ НЕМАТЕРИЈАЛНЕ УСЛУГЕ	185.000,00				
36.	РЕСТОРАНСКЕ УСЛУГЕ	0,00				
37.	ТРОШКОВИ УЧЕШЋА НА РАДНИЧКИМ СПОРТСКИМ ИГРАМА	395.000,00				
38.	УСЛУГЕ ЧЛАНСТВА У ОРГАНИЗАЦИЈАМА И ТРОШКОВИ УЧЕШЋА	160.000,00				

39.	УСЛУГЕ ОГЛАШАВАЊА ЛИЦИТАЦИЈА, ЈАВНИХ НАБАВКИ И ДРУГИ ОГЛАСИ	140.000,00				
40.	УСЛУГЕ ПОСЛУЖИВАЊА ХРАНОМ И ДРУГИ ТРОШКОВИ У ЦИЉУ ОРГАНИЗОВАЊА ПРОСЛАВА	205.000,00				
41..	ТРОШКОВИ АНГАЖОВАЊА РАДНЕ СНАГЕ ПРЕКО СТУДЕНТСКЕ ЗАДРУГЕ	0,00				
42.	УСЛУГЕ ПОПРАВКЕ И ОДРЖАВАЊА ТЕРЕТНИХ ВОЗИЛА	30.000,00				
43.	УСЛУГЕ ТЕКУЋЕГ ОДРЖАВАЊА РАДНИХ МАШИНА	350.000,00				
44.	УСЛУГА АНГАЖОВАЊА СТУДЕНТСКЕ ЗАДРУГЕ	0,00				
45.	УСЛУГЕ ОДРЖАВАЊА И ПОПРАВКЕ СОФТВЕРА	260.000,00				
46.	ПОШТАНСКЕ УСЛУГЕ	400.000,00				
47.	УСЛУГА РЕГИСТРАЦИЈЕ ВОЗИЛА	385.000,00				
48.	УСЛУГА ИЗРАДЕ АКТА О ПРОЦЕНИ РИЗИКА ОД КАТАСТРОФА И ПЛАНА ЗАШТИТЕ И СПАСАВАЊА	110.000,00				
49.	УСЛУГЕ КОНТРОЛЕ И СЕРВИСИРАЊА ВАТРОГАСНЕ ОПРЕМЕ, ХИДРАНТСКЕ МРЕЖЕ И ИНСТАЛАЦИЈА ЗА ОТКРИВАЊЕ И ЈАВЉАЊЕ ПОЖАРА	330.000,00				
50.	УСЛУГА ОБЕЗБЕЂЕЊА ТРАНСПОРТА НОВЦА	2.400.000,00				
51.	ИСЦРТАВАЊЕ ПРОДАЈНИХ МЕСТА СА НУМЕРАЦИЈОМ НА ПИЈАЦАМА	0,00				
52.	УСЛУГЕ ПРОДУКЦИЈЕ И ПРОМОЦИЈЕ НА ДРУШТВЕНИМ МРЕЖАМА	99.000,00				
53.	УСЛУГЕ ЧИШЋЕЊА НАМЕШТАЈА, ТЕПИХА, ОТИРАЧА И СЛИЧНО	80.000,00				
54.	КОНСУЛТАНТСКЕ УСЛУГЕ	390.000,00				
55.	УСЛУГА ВЕШТАЧЕЊА И ПРОЦЕНЕ, ГЕОДЕТСКЕ УСЛУГЕ, УСЛУГЕ КАТАСТРА И СЛИЧНО	50.000,00				
56.	ИЗРАДА ПЛАНА ЕВАКУАЦИЈЕ	0,00				
57.	УСЛУГА ОДРЖАВАЊА И МИГРАЦИЈА СЕРВЕРА	0,00				
58.	ПРОДУЖЕЊЕ ЛИЦЕНЦЕ ЗА АНТИВИРУС ПРОГРАМ	390.000,00				
59.	ГОДИШЊИ РЕМОНТ И ОДРЖАВАЊЕ ГАСНЕ КОТЛАРНИЦЕ	35.000,00				
60.	АНГАЖОВАЊЕ ОВЛАШЋЕНОГ ЕЛЕКТРОИНЖЕЊЕРА ИЛИ ИНСТИТУТА У СЛУЧАЈУ ПОТРЕБЕ ЗА ВАНРЕДНИМ КОНТРОЛАМА, МИШЉЕЊИМА И ПРОЈЕКТИМА	0,00				
61.	УСЛУГА ИЗРАДЕ АКТА О ПРОЦЕНИ РИЗИКА У ЗАШТИТИ ЛИЦА ИМОВИНЕ И ПОСЛОВАЊА	0,00				
	Укупно услуге на које се не примењује Закон о јавним набавкама	**36.142.000,00**				
1.	ТЕЛЕФОНСКЕ УСЛУГЕ И УСЛУГЕ ПРЕНОСА ПОДАТАКА	2.500.000,00				
2.	УСЛУГЕ ОСИГУРАЊА	6.200.000,00				
3.	УСЛУГА АГЕНЦИЈСКОГ ЗАПОШЉАВАЊА	16.500.000,00				
4.	ИЗРАДА ПРОЈЕКТНО-ТЕХНИЧКЕ ДОКУМЕНТАЦИЈЕ ЗА ИЗГРАДЊУ ПРОШИРЕЊА НАЈЛОН ПИЈАЦЕ НА ПЛАТОУ У ОКВИРУ ПОСТОЈЕЋЕГ КОМПЛЕКСА НАЈЛОН ПИЈАЦЕ	0,00				

5.	СТРУЧНИ НАДЗОР НАД ИЗГРАДЊОМ ПРОШИРЕЊА НАЈЛОН ПИЈАЦЕ НА ПЛАТОУ У ОКВИРУ ПОСТОЈЕЋЕГ КОМПЛЕКСА НАЈЛОН ПИЈАЦЕ	0,00				
	Остале услуге на које се примењује Закон о јавним набавкама	**25.200.000,00**				
	УКУПНО УСЛУГЕ:	**61.342.000,00**				
1.	ГРАЂЕВИНСКИ РАДОВИ	650.000,00				
2.	РАДОВИ НА РЕКОНСТРУКЦИЈИ КРОВА ХАЛЕ НА НАЈЛОН ПИЈАЦИ	0,00				
3.	РАДОВИ НА ПОСТАВЉАЊУ ЖИЧАНИХ ПАНЕЛА НА ЛИМАНСКОЈ ПИЈАЦИ	0,00				
	Укупно радови на које се не примењује Закон о јавним набавкама	650.000,00				
1.	ИЗГРАДЊА ПРОШИРЕЊА НАЈЛОН ПИЈАЦЕ НА ПЛАТОУ У ОКВИРУ ПОСТОЈЕЋЕГ КОМПЛЕКСА НАЈЛОН ПИЈАЦЕ И НАБАВКА ПРАТЕЋИХ ДОБАРА (ИФАЗА)	0,00				
	Укупно радови на које се примењује Закон о јавним набавкама	0,00				
	УКУПНО РАДОВИ:	650.000,00				
	ДОБРА+УСЛУГЕ+РАДОВИ	**129.446.000,00**				
1.	ЗАШТИТНА ОБУЋА И ЛИЧНА ЗАШТИТНА СРЕДСТВА И ОПРЕМА		200.000,00	400.000,00	600.000,00	999.000,00
2.	КУХИЊСКИ ИНВЕНТАР, ОПРЕМА И ПОТРОШНИ МАТЕРИЈАЛ		57.500,00	11.500,00	172.500,00	230.000,00
3.	ВАТРОГАСНА ОПРЕМА		87.500,00	175.000,00	262.500,00	350.000,00
4.	ПРИБОР ЗА ОДРЖАВАЊЕ ПИЈАЦА И ОСТАЛИ СИТАН ИНВЕНТАР		50.000,00	100.000,00	150.000,00	200.000,00
5.	РУЧНИ АЛАТ И ОПРЕМА ЗА ОДРЖАВАЊЕ ПИЈАЦА		50.000,00	100.000,00	150.000,00	200.000,00
6.	РЕЗЕРВНИ ДЕЛОВИ ЗА ТЕРЕТНА ВОЗИЛА И АУТОМОБИЛЕ И ПРИБОР, СИТНА ОПРЕМА И СРЕДСТВА ЗА ОДРЖАВАЊЕ АУТОМОБИЛА		200.000,00	400.000,00	600.000,00	800.000,00
7.	ГУМЕ ЗА ТЕШКА И ЛАКА ВОЗИЛА		205.000,00	410.000,00	615.000,00	820.000,00
8.	ТОАЛЕТНИ ПАПИР, УБРУСИ И ОСТАЛА СРЕДСТВА ЗА ЛИЧНУ ХИГИЈЕНУ		200.000,00	400.000,00	600.000,00	800.000,00
9.	СРЕДСТВА И ПРИБОР ЗА ЧИШЋЕЊЕ И ОДРЖАВАЊЕ ХИГИЈЕНЕ		247.500,00	495.000,00	742.500,00	990.000,00
10.	КАНЦЕЛАРИЈСКИ МАТЕРИЈАЛ		249.750,00	499.500,00	749.250,00	999.000,00
11.	НАБАВКА ТОНЕРА, РИБОНА, КЕРТРИЦА И СЛИЧНО		137.500,00	275.000,00	412.500,00	550.000,00
12.	ЕЛЕКТРО МАТЕРИЈАЛ		247.500,00	495.000,00	742.500,00	990.000,00
13.	МАТЕРИЈАЛ ЗА ВОДОИНСТАЛАТЕРСКЕ ПОСЛОВЕ И ГРЕЈАЊЕ		100.000,00	200.000,00	300.000,00	400.000,00
14.	ГРАЂЕВИНСКИ МАТЕРИЈАЛ		200.000,00	400.000,00	600.000,00	800.000,00
15.	ЛИМАРСКО БРАВАРСКИ И ОСТАЛИ МАТЕРИЈАЛИ		245.000,00	490.000,00	735.000,00	980.000,00
16.	РЕКЛАМНИ ПОКЛОНИ И ЧЕСТИТКЕ		200.000,00	400.000,00	600.000,00	800.000,00
17.	ОСВЕЖАВАЈУЋА ПИЋА И СРОДНИ ПРОИЗВОДИ		180.000,00	360.000,00	540.000,00	720.000,00
18.	ДЕЛОВИ, ПРИБОР И МАТЕРИЈАЛ ЗА РАЧУНАРЕ И ВИДЕО НАДЗОР		237.500,00	475.000,00	712.500,00	950.000,00
19.	ПОТРОШНИ МАТЕРИЈАЛ ЗА ЧИСТИЛИЦЕ И РАДНЕ МАШИНЕ		200.000,00	400.000,00	600.000,00	800.000,00
20.	ХОРТИКУЛТУРНИ ПРОИЗВОДИ И ПРОИЗВОДИ ИЗ РАСАДНИКА		25.000,00	50.000,00	75.000,00	100.000,00
21.	НАБАВКА МАТЕРИЈАЛА ЗА ОТКЛАЊАЊЕ ПОСЛЕДИЦА УСЛЕД ЕЛЕМЕНТАРНИХ НЕПОГОДА, ВИШЕ СИЛЕ И СЛИЧНО		247.500,00	495.000,00	742.500,00	990.000,00
22.	НАБАВКА ПРИРОДНОГ ГАСА		137.500,00	275.000,00	412.500,00	550.000,00
23.	НАБАВКА СОФТВЕРА		400.000,00	400.000,00	400.000,00	400.000,00
24.	НАБАВКА ЛИЦЕНЦИ ЗА ПОДРШКУ РАЧУНАРСКИХ СИСТЕМА		125.000,00	250.000,00	375.000,00	500.000,00
25.	КАНЦЕЛАРИЈСКИ НАМЕШТАЈ		75.000,00	150.000,00	225.000,00	300.000,00
26.	ПЕРСОНАЛНИ РАЧУНАРИ, ШТАМПАЧИ, ФОТОКОПИР АПАРАТИ И СЛИЧНА ОПРЕМА		247.500,00	495.000,00	742.500,00	990.000,00

27.	ДЕЛОВИ ЗА РАСХЛАДНУ ОПРЕМУ, ОПРЕМУ ЗА ЗАМРЗАВАЊЕ, КЛИМА УРЕЂАЈЕ И СЛИЧНО		150.000,00	300.000,00	450.000,00	600.000,00
28.	ФИСКАЛНИ УРЕЂАЈИ		500.000,00	500.000,00	500.000,00	500.000,00
29.	НАБАВКА КЛИМА УРЕЂАЈА		300.000,00	300.000,00	300.000,00	300.000,00
30.	НАБАВКА РАСХЛАДНИХ КОМОРА		174.500,00	349.000,00	523.500,00	698.000,00
	Укупно добра на која се не примењује Закон о јавним набавкама		5.676.750,00	10.050.000,00	14.630.250,00	19.306.000,00
1.	БРЕЗОВЕ МЕТЛЕ		600.000,00	600.000,00	1.200.000,00	1.200.000,00
2.	НАФТА И ДЕСТИЛАТИ		1.000.000,00	2.000.000,00	3.000.000,00	4.000.000,00
3.	ЕЛЕКТРИЧНА ЕНЕРГИЈА		20.000.000,00	40.000.000,00	60.000.000,00	80.000.000,00
4.	РАДНА ОДЕЋА		0,00	2.500.000,00	2.500.000,00	2.500.000,00
5.	НАБАВКА ВОЗИЛА ЗА ОБИЛАЗАК ПИЈАЦА И ПРЕВОЗ ЗАПОСЛЕНИХ *		0,00	0,00	8.024.000,00	8.024.000,00
6.	НАБАВКА ХИДРОУРЕЂАЈА И ЗАМЕНА ХИДРАНАТА СА ИЗРАДОМ ДОКУМЕНТАЦИЈЕ И ПРАТЕЋИМ РАДОВИМА ЗА ФУТОШКУ, НАЈЛОН И ТЕМЕРИНСКУ ПИЈАЦУ		0,00	4.000.000,00	4.000.000,00	4.000.000,00
	Укупна добра на која се примењује Закон о јавним набавкама		21.600.000,00	49.100.000,00	78.724.000,00	99.724.000,00
	УКУПНО ДОБРА:		27.276.750,00	59.150.000,00	93.354.250,00	119.030.000,00
1.	ЗАКУП ПОСЛОВНОГ ПРОСТОРА		275.000,00	550.000,00	825.000,00	1.100.000,00
2.	ДОПУНА ТАГ УРЕЂАЈА, ПУТАРИНЕ, УСЛУГЕ ПУТНИЧКОГ И ПРЕВОЗА ЗА ПОСЕБНЕ НАМЕНЕ		20.000,00	20.000,00	40.000,00	40.000,00
3.	ОДРЖАВАЊЕ И ПОПРАВКА РАЧУНАРСКЕ ОПРЕМЕ И ВИДЕО НАДЗОРА		200.000,00	400.000,00	600.000,00	800.000,00
4.	БРАВАРСКЕ УСЛУГЕ		50.000,00	100.000,00	150.000,00	200.000,00
5.	УСЛУГЕ ОДРЖАВАЊА И ПОПРАВКЕ ТЕЛЕФОНСКЕ ЦЕНТРАЛЕ И РАДИОКОМУНИКАЦИОНЕ ОПРЕМЕ		25.000,00	50.000,00	75.000,00	100.000,00
6.	УСЛУГЕ ПОПРАВКЕ И ОДРЖАВАЊА МЕРНИХ АПАРАТА, УРЕЂАЈА И СЛИЧНО		75.000,00	150.000,00	225.000,00	300.000,00
7.	УСЛУГЕ ИСПИТИВАЊА ГРОМОБРАНСКИХ ИНСТАЛАЦИЈА, ОТПАДА, ОПРЕМЕ ЗА РАД, РАДНЕ ОКОЛИНЕ И СЛИЧНО		100.000,00	200.000,00	300.000,00	400.000,00
8.	УСЛУГЕ ОДРЖАВАЊА ФИСКАЛНИХ КАСА И ШТАМПАЧА И КАНЦЕЛАРИЈСКИХ КЊИГОВОДСТВЕНИХ УРЕЂАЈА		50.000,00	100.000,00	150.000,00	200.000,00
9.	УСЛУГЕ ПОПРАВКЕ И ОДРЖАВАЊА НАМЕШТАЈА И СТОЛАРСКЕ УСЛУГЕ		62.500,00	125.000,00	187.500,00	250.000,00
10.	ЕЛЕКТРОИНСТАЛАТЕРСКЕ УСЛУГЕ		150.000,00	300.000,00	450.000,00	600.000,00
11.	ПОПРАВКА РАСХЛАДНЕ ОПРЕМЕ И ОПРЕМЕ ЗА ЗАМРЗАВАЊЕ, КЛИМА УРЕЂАЈА И ОСТАЛЕ ЕЛЕКТРО ОПРЕМЕ		237.500,00	475.000,00	712.500,00	950.000,00
12.	УСЛУГЕ ПОПРАВКЕ АУТОМОБИЛА		240.000,00	480.000,00	720.000,00	960.000,00
13.	ВУЛКАНИЗЕРСКЕ УСЛУГЕ, ПРАЊЕ АУТОМОБИЛА И СЛИЧНО		87.500,00	175.000,00	262.500,00	350.000,00
14.	ОСТАЛЕ ТЕКУЋЕ И ИНВЕСТИЦИОНЕ УСЛУГЕ		50.000,00	100.000,00	150.000,00	200.000,00
15.	ПОПРАВКА, ЗАМЕНА БРАВА И ИЗРАДА КЉУЧЕВА		37.500,00	75.000,00	112.500,00	150.000,00
16.	ВОДОИНСТАЛАТЕРСКЕ УСЛУГЕ		100.000,00	200.000,00	300.000,00	400.000,00
17.	СТАКЛАРСКЕ УСЛУГЕ		50.000,00	100.000,00	150.000,00	200.000,00
18.	УСЛУГЕ МАРКЕТИНГА		50.000,00	100.000,00	150.000,00	200.000,00
19.	ДИСТРИБУЦИЈА ВОДЕ И ПОВЕЗАНЕ УСЛУГЕ		2.554.500,00	5.109.000,00	7.663.500,00	11.218.000,00

20.	УСЛУГЕ У ВЕЗИ СА ОТПАЦИМА И ОТПАДОМ		4.787.500,00	9.575.000,00	14.362.500,00	19.150.000,00
21.	САНИТАРНЕ УСЛУГЕ НА ОБЈЕКТИМА		247.500,00	495.000,00	742.500,00	990.000,00
22.	УСЛУГА ПРОДУЖЕЊА ЛИЦЕНЦИ И ОДРЖАВАЊА ПРОГРАМА ЗА РАЧУНОВОДСТВО И КАДРОВСКУ ЕВИДЕНЦИЈУ, ФИСКАЛНЕ КАСЕ И ШТАМПАЧЕ		200.000,00	400.000,00	600.000,00	800.000,00
23.	РЕВИЗОРСКЕ УСЛУГЕ		112.500,00	225.000,00	337.500,00	450.000,00
24.	ПРАВНЕ УСЛУГЕ		525.000,00	1.050.000,00	1.575.000,00	2.100.000,00
25.	СИСТЕМАТСКИ ПРЕГЛЕД ЗАПОСЛЕНИХ		990.000,00	990.000,00	990.000,00	990.000,00
26.	УСЛУГЕ СТРУЧНОГ ОСПОСОБЉАВАЊА		125.000,00	250.000,00	375.000,00	500.000,00
27.	УСЛУГЕ АРХИВА		50.000,00	100.000,00	150.000,00	200.000,00
28.	САНИТАРНИ ПРЕГЛЕД И ОСТАЛЕ ОБАВЕЗНЕ ЗДРАВСТВЕНЕ УСЛУГЕ		150.000,00	300.000,00	450.000,00	600.000,00
29.	ПРЕТПЛАТА НА ЕЛЕКТРОНСКО ПРАЋЕЊЕ ПРОПИСА, НОВИНЕ, РЕВИЈЕ, ПЕРИОДИЧНЕ ПУБЛИКАЦИЈЕ, ЧАСОПИСЕ И СЛИЧНО		175.000,00	350.000,00	525.000,00	700.000,00
30.	УСЛУГЕ ПАРКИРАЊА		75.000,00	150.000,00	225.000,00	300.000,00
31.	УСЛУГЕ ТЕХНИЧКОГ ПРЕГЛЕДА ВОЗИЛА		82.000,00	164.000,00	246.000,00	328.000,00
32.	УСЛУГЕ ИНТЕРНЕТ СЕРВИСА, ОДРЖАВАЊА САЈТА И СЛИЧНО		75.000,00	150.000,00	225.000,00	300.000,00
33.	УСЛУГЕ ШТАМПАЊА И СРОДНЕ УСЛУГЕ		175.000,00	350.000,00	525.000,00	700.000,00
34.	УСЛУГА КВАЛИФИКОВАНОГ ЕЛЕКТРОНСКОГ СЕРТИФИКАТА, Е ФАКТУРЕ И ОСТАЛЕ НЕМАТЕРИЈАЛНЕ УСЛУГЕ		87.500,00	175.000,00	262.500,00	350.000,00
35.	РЕСТОРАНСКЕ УСЛУГЕ		25.000,00	50.000,00	75.000,00	100.000,00
36.	ТРОШКОВИ УЧЕШЋА НА РАДНИЧКИМ СПОРТСКИМ ИГРАМА		0,00	400.000,00	400.000,00	400.000,00
37.	УСЛУГЕ ЧЛАНСТВА У ОРГАНИЗАЦИЈАМА И ТРОШКОВИ УЧЕШЋА		77.750,00	155.500,00	233.250,00	311.000,00
38.	УСЛУГЕ ОГЛАШАВАЊА ЛИЦИТАЦИЈА, ЈАВНИХ НАБАВКИ И ДРУГИ ОГЛАСИ		50.000,00	100.000,00	150.000,00	200.000,00
39.	УСЛУГЕ ПОСЛУЖИВАЊА ХРАНОМ И ДРУГИ ТРОШКОВИ У ЦИЉУ ОРГАНИЗОВАЊА ПРОСЛАВА		112.500,00	225.000,00	337.500,00	450.000,00
40.	ТРОШКОВИ АНГАЖОВАЊА РАДНЕ СНАГЕ ПРЕКО СТУДЕНТСКЕ ЗАДРУГЕ		1.893.750,00	3.787.500,00	5.681.250,00	7.575.000,00
41.	УСЛУГЕ ПОПРАВКЕ И ОДРЖАВАЊА ТЕРЕТНИХ ВОЗИЛА И РАДНИХ МАШИНА		245.000,00	490.000,00	7.350.000,00	980.000,00
42.	УСЛУГА АНГАЖОВАЊА СТУДЕНТСКЕ ЗАДРУГЕ		122.500,00	245.000,00	367.500,00	490.000,00
43.	УСЛУГЕ ОДРЖАВАЊА И ПОПРАВКЕ СОФТВЕРА		125.000,00	250.000,00	375.000,00	500.000,00
44.	ПОШТАНСКЕ УСЛУГЕ		100.000,00	200.000,00	300.000,00	400.000,00
45.	УСЛУГА РЕГИСТРАЦИЈЕ ВОЗИЛА		190.500,00	381.000,00	571.500,00	762.000,00
46.	УСЛУГА ИЗРАДЕ АКТА О ПРОЦЕНИ РИЗИКА ОД КАТАСТРОФА И ПЛАНА ЗАШТИТЕ И СПАСАВАЊА		25.000,00	50.000,00	75.000,00	100.000,00
47.	УСЛУГЕ КОНТРОЛЕ И СЕРВИСИРАЊА ВАТРОГАСНЕ ОПРЕМЕ, ХИДРАНТСКЕ МРЕЖЕ И ИНСТАЛАЦИЈА ЗА ОТКРИВАЊЕ И ЈАВЉАЊЕ ПОЖАРА		150.000,00	300.000,00	450.000,00	600.000,00
48.	УСЛУГА ОБЕЗБЕЂЕЊА ТРАНСПОРТА НОВЦА		662.500,00	1.325.000,00	1.987.500,00	2.650.000,00
49.	ИСЦРТАВАЊЕ ПРОДАЈНИХ МЕСТА СА НУМЕРАЦИЈОМ НА ПИЈАЦАМА		247.500,00	495.000,00	742.500,00	990.000,00
50.	УСЛУГЕ ПРОДУКЦИЈЕ И ПРОМОЦИЈЕ НА ДРУШТВЕНИМ МРЕЖАМА		37.500,00	75.000,00	112.500,00	150.000,00
51.	УСЛУГЕ ЧИШЋЕЊА НАМЕШТАЈА, ТЕПИХА, ОТИРАЧА И СЛИЧНО		30.000,00	60.000,00	90.000,00	120.000,00
52.	КОНСУЛТАНТСКЕ УСЛУГЕ		150.000,00	300.000,00	450.000,00	600.000,00
53.	УСЛУГА ВЕШТАЧЕЊА И ПРОЦЕНЕ, ГЕОДЕТСКЕ УСЛУГЕ, УСЛУГЕ КАТАСТРА И СЛИЧНО		75.000,00	150.000,00	225.000,00	300.000,00
54.	ИЗРАДА ПЛАНА ЕВАКУАЦИЈЕ		0,00	300.000,00	300.000,00	300.000,00

55.	УСЛУГА ОДРЖАВАЊА И МИГРАЦИЈА СЕРВЕРА		125.000,00	250.000,00	375.000,00	500.000,00
56.	ПРОДУЖЕЊЕ ЛИЦЕНЦЕ ЗА АНТИВИРУС ПРОГРАМ		125.000,00	250.000,00	375.000,00	500.000,00
57.	ГОДИШЊИ РЕМОНТ И ОДРЖАВАЊЕ ГАСНЕ КОТЛАРНИЦЕ		75.000,00	150.000,00	225.000,00	300.000,00
58.	АНГАЖОВАЊЕ ОВЛАШЋЕНОГ ЕЛЕКТРОИНЖЕЊЕРА,ПРЕДУЗЕЋА ИЛИ ИНСТИТУТА У СЛУЧАЈУ ПОТРЕБЕ ЗА ВАНРЕДНИМ КОНТРОЛАМА, МИШЉЕЊИМА И ПРОЈЕКТИМА		75.000,00	150.000,00	225.000,00	300.000,00
59.	УСЛУГА ИЗРАДЕ АКТА О ПРОЦЕНИ РИЗИКА У ЗАШТИТИ ЛИЦА ИМОВИНЕ И ПОСЛОВАЊА		112.500,00	225.000,00	337.500,00	450.000,00
60.	ТОПЛОТНА ЕНЕРГИЈА		200.000,00	400.000,00	600.000,00	800.000,00
61.	ОСТАЛЕ КОМУНАЛНЕ УСЛУГЕ		125.000,00	250.000,00	375.000,00	500.000,00
62.	УСЛУГЕ ФИКСНЕ ТЕЛЕФОНИЈЕ И УСЛУГЕ ПРЕНОСА ПОДАТАКА		147.500,00	495.000,00	742.500,00	990.000,00
63.	УСЛУГА ОДРЖАВАЊА СИСТЕМА ТЕХНИЧКЕ ЗАШТИТЕ		225.000,00	450.000,00	675.000,00	900.000,00
	Укупно услуге на које се не примењује Закон о јавним набавкама		17.801.000,00	35.492.000,00	59.018.000,00	70.294.000,00
1.	УСЛУГЕ МОБИЛНЕ ТЕЛЕФОНИЈЕ		625.000,00	1.250.000,00	1.875.000,00	2.500.000,00
2.	УСЛУГЕ ОСИГУРАЊА		1.700.000,00	3.400.000,00	5.100.000,00	6.800.000,00
3.	УСЛУГА АГЕНЦИЈСКОГ ЗАПОШЉАВАЊА		6.825.000,00	13.650,00	20.475.000,00	25.920.000,00
	Укупно услуге на које се примењује Закон о јавним набавкама		9.150.000,00	4.663.650,00	27.450.000,00	35.220.000,00
	УКУПНО УСЛУГЕ:		26.951.000,00	40.155.650,00	86.468.000,00	105.514.000,00
1.	ГРАЂЕВИНСКИ РАДОВИ		725.000,00	1.450.000,00	2.175.000,00	2.900.000,00
2.	РАДОВИ НА РЕКОНСТРУКЦИЈИ КРОВА ХАЛЕ НА НАЈЛОН ПИЈАЦИ		1.400.000,00	1.400.000,00	1.400.000,00	1.400.000,00
	Укупно радови на које се не примењује Закон о јавним набавкама		2.125.000,00	2.850.000,00	3.575.000,00	4.300.000,00
	Укупно радови на које се примењује Закон о Јавним набавкама		0,00	0,00	0,00	0,00
	УКУПНО РАДОВИ:		2.125.000,00	2.850.000,00	3.575.000,00	4.300.000,00
	ДОБРА+УСЛУГЕ+РАДОВИ		56.352.750,00	102.155.650,00	183.397.250,00	228.844.000,00

* ЈКП „Тржница“ Нови Сад, Планом јавних набавки за 2025. годину предвидела је куповину 4 возила са ТНГ-ом која би се користила за службене потребе запослених у предузећу (ноћни обилазак пијаца и превоз запослених у послеподневним и ноћним сменама). Тренутно предузеће располаже са 11 возила чија се старост креће у интервалу од 8 до 13 година. Сходно наведеном, одржавање наведених возила у исправном возном стању изискује високе трошкове одржавања, односно сервисирања и осигурања. С тим у вези, обзиром на возно стање у ком се иста налазе, ЈКП „Тржница“ Нови Сад става је да поменута возила, пре свега она старија од осам година треба отуђити путем јавне лицитације. Поред значајног износа средстава који би се могли добити продајом, односно отуђењем већег броја возила, ЈКП "Тржница“ Нови Сад би у великој мери умањила пре свега трошкове сервисирања, као и редовне регистрације односно осигурања возила. Сходно томе, очекивана уштеда новчаних средстава на годишњем нивоу износила би око 1.400.000,00 динара. Имајући у виду претходно наведено, мишљења смо да би набавка нових 4 возила, уз отуђење великог броја старих, представљала рационалну пословну одлуку.

”

II Ова одлука доставља се Скупштини Града Новог Сада, ради давања сагласности.

ЈАВНО КОМУНАЛНО ПРЕДУЗЕЋЕ
" Т Р Ж Н И Ц А "
Број: 02-31/31-2
Дана: 9. октобра 2025. године
Н О В И С А Д

ПРЕДСЕДНИК НАДЗОРНОГ ОДБОРА

Драго Стојичић

ПРЕГЛЕД ДЕЛОВА ПРОГРАМА ПОСЛОВАЊА ЈАВНОГ КОМУНАЛНОГ ПРЕДУЗЕЋА „ТРЖНИЦА“ НОВИ САД ЗА 2025. ГОДИНУ КОЈИ СЕ МЕЊАЈУ

1. ОПШТИ ПОДАЦИ

СТАТУС, ПРАВНА ФОРМА И ДЕЛАТНОСТ ЈАВНОГ КОМУНАЛНОГ ПРЕДУЗЕЋА

Јавно комунално предузеће "Тржница" Нови Сад у складу са Одлуком о усклађивању Одлуке о организовању Јавног комуналног предузећа „Тржница“ Нови Сад („Службени лист Града Новог Сада“, бр. 47/16 и 5/22) и Статутом Јавног комуналног предузећа "Тржница" Нови Сад (бр.02-31/17-1 од 26.10.2016. године) обавља као претежну делатност:

- 68.20 Изнајмљивање властитих или изнајмљених некретнина и управљање њима.

У оквиру претежне делатности Јавно предузеће управља и даје у закуп пословни простор на пијацама у Новом Саду, Петроварадину и Сремској Каменици, које су поверене на управљање, уређивање и одржавање Предузећу.

Поред претежне делатности Јавно комунално предузеће "Тржница" Нови Сад обавља и:

- 81.10 Услуге одржавања објеката
- управљање, комунално опремање, одржавање и организацију делатности пијаца на затвореним и отвореним просторима, који су намењени за обављање промета пољопривредно-прехрамбених производа и производа домаће радиности, занатских производа, друге робе широке потрошње и пружање пратећих услуга;
- управљање, уређивање, одржавање и организацију делатности велетржница на затвореним и отвореним просторима и издавање специјализованог простора за излагање и продају воћа, поврћа и других пољопривредних и прехрамбених производа, остале робе широке потрошње, као и пружање пратећих услуга, а нарочито складиштење робе, њена дорада, прерада, паковање и друге услуге у вези са руковањем и превозом;
- организовање вашара на отвореном или у затвореном простору, као повремене, периодичне, традиционалне манифестације одређених намена на територији Града Новог Сада.

Овако основано Предузеће је орјентисано на уређивање и одржавање пијаца у Новом Саду, Петроварадину и Сремској Каменици.

Закони и подзаконски акти која представљају правни оквир за пословање предузећа су:

- Закон о јавним предузећима ("Службени гласник РС", бр. 15/16 и 88/19);
- Закон о трговини ("Службени гласник РС", број 52/19);
- Закон о јавним набавкама ("Службени гласник РС", бр. 91/19 и 92/23);
- Закон о комуналним делатностима ("Службени гласник РС", бр. 88/11, 104/16, 95/18 и 94/24);

- Закон о буџетском систему ("Службени гласник РС", бр. 54/09, 73/10, 101/10, 101/11, 93/12, 62/13, 63/13-испр.,108/13, 142/14, 68/15- др. закон, 103/15, 99/16, 113/17, 95/18, 31/19, 72/19, 149/20, 118/21, 118/21-др. закон,138/22, 92/23 и 94/24);

- Закон о рачуноводству ("Службени гласник РС", бр. 73/19 и 44/21-др. закон);

- Закон о ревизији ("Службени гласник РС", број 73/19);

- Закон о раду ("Службени гласник РС", бр. 24/05, 61/05, 54/09, 32/13, 75/14, 13/17- УС, 113/17 и 95/18 – аутентично тумачење);

- Одлука о усклађивању Одлуке о организовању Јавног комуналног предузећа „Тржница“ Нови Сад („Службени лист Града Новог Сада“, бр. 47/16 и 5/22);

- Одлука о уређивању и одржавању пијаца ("Сл. лист Града Новог Сада", бр. 28/2000, 4/2010, 13/2014, 50/2017 и 59/19 и „Сл. гласник РС“ број 104/2017- Одлука УС) ;

- Статут Јавног комуналног предузећа „Тржница“ Нови Сад, број 02-31/17-1 од 26. октобра 2016. године;

- Правилник о обрасцу месечних извештаја о роковима измирења обавеза јавних предузећа и њихових зависних друштава капитала утврђених законом којим се одређују рокови измирења новчаних обавеза у комерцијалним трансакцијама ("Службени гласник РС", број 36/13);

- Правилник о обрасцима тромесечних извештаја о реализацији годишњег, односно трогодишњег програма пословања јавних предузећа ("Службени гласник РС", бр. 36/16 и 131/21);

- Посебан колективни уговор за јавна предузећа у комуналној делатности на територији Републике Србије („Службени гласник РС“, број 30/21);

- Посебан колективни уговор за јавна комунална предузећа и друга јавна предузећа Града Новог Сада (Службени лист Града Новог Сада" број 10/22);

- Колективни уговор за ЈКП „Тржница“ Нови Сад број: 352-1/2022-288-II од 22.07.2022. године);

- Уредба о утврђивању елемената годишњег програма пословања за 2024. годину, односно трогодишњег програма пословања за период 2024-2026. године јавних предузећа и других облика организовања који обављају делатност од општег интереса („Службени гласник РС“, бр. 89 /23 и 104/23).

- Уредба о утврђивању елемената годишњег програма пословања за 2025. годину, односно трогодишњег програма пословања за период 2025-2027. године јавних предузећа и других облика организовања који обављају делатност од општег интереса („Службени гласник РС“, број 90 /24).

ОРГАНИЗАЦИОНА СТРУКТУРА

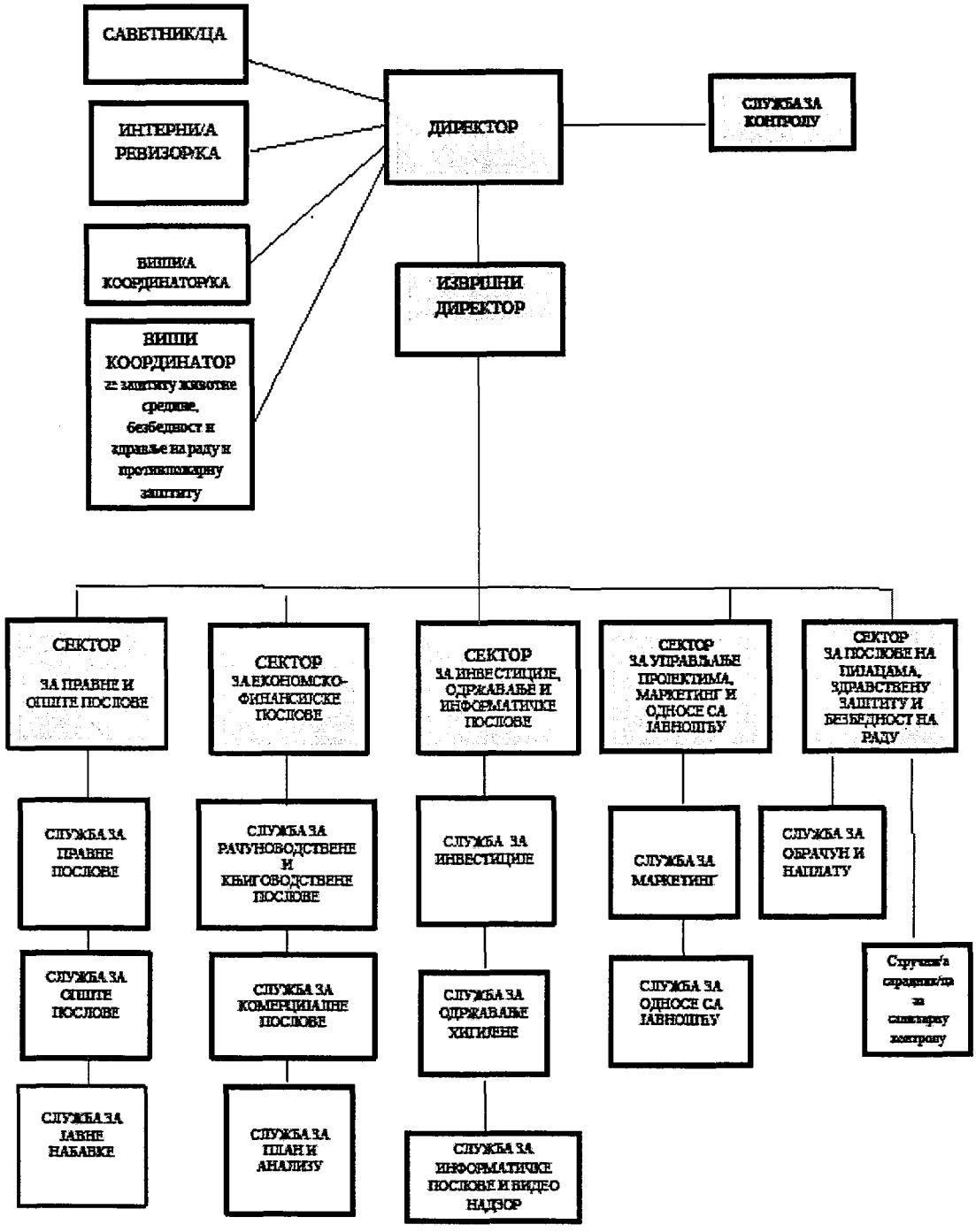

На основу решења Скупштине града Новог Сада број: 352-1/2023-414-I од 16. октобра 2023. године, Владимир Стојковић именован је за директора ЈКП „Тржница“ Нови Сад.

Надзорни одбор ЈКП „ Тржница“ Нови Сад :

1. Драго Стојичић – председник,
2. мр Сара Новаковић – чланица,
3. Игор Шкорић - члан.

На основу решења Скупштине Града Новог Сада број: 020-15/2025-161-I од 17. јуна 2025. године, именован је Драго Стојичић за председника Надзорног одбора ЈКП „Тржница“ Нови Сад, на период од четири године.

На основу решења Скупштине Града Новог Сада број: 020-15/2025-156-I од 17. јуна 2025. године, именована је Сара Новаковић за члана Надзорног одбора ЈКП „Тржница“ Нови Сад, на период од четири године.

На основу решења Скупштине Града Новог Сада број: 020-15/2025-236-I од 31. јула 2025. године, именован је Игор Шкорић за члана Надзорног одбора ЈКП „Тржница“ Нови Сад, из реда запослених, на период од четири године.“

3. ЦИЉЕВИ И ПЛАНИРАНЕ АКТИВНОСТИ ЗА 2025. ГОДИНУ

Прилог2

Циљеви јавног предузећа са кључним индикаторима остварења циљева

Циљ	Индикатор	Базна година	Вредности ндикатора				Извор провере	Активност за достизање циља
			Базна година	2025. година	2026. година	2027. година		
Повећање прихода	Пословни приходи	2024.	533.225.000,00	649.155.000,00			Извештај о пословању	Већа наплата, повећање броја продајних места

Прилог 4

Приказ планираних и реализованих индикатора пословања

у 000 динара

		2022. година	2023. година	2024. година	2025. година
Укупни капитал	План	453.760	442.316	417.029	400.360
	Реализација	442.297	414.987	397.371	-
	% одступања реализације од плана	-2,53%	-6,18%	-4,71%	-
% одступања реализације у односу на реализацију претходне године		-4,55%	-6,17%	-4,24%	0,75%
Укупна имовина	План	806.943	812.416	723.029	724.790
	Реализација	777.397	745.986	727.919	-
	% одступања реализације од плана	-3,66%	-8,18%	0,68%	-
% одступања реализације у односу на реализацију претходне године		-3,75%	-4,04%	-2,42%	-0,43%
Пословни приходи	План	508.360	543.380	599.000	649.155
	Реализација	460.000	524.511	533.027	-
	% одступања реализације од плана	-9,51%	-3,47%	-11,01%	-
% одступања реализације у односу на реализацију претходне године		4,30%	14,02%	1,62%	21,79%
Пословни расходи	План	504.776	543.461	604.116	658.731
	Реализација	482.407	529.272	550.444	-
	% одступања реализације од плана	-4,43%	-2,61%	-8,88%	-
% одступања реализације у односу на реализацију претходне године		6,33%	9,71%	4,00%	19,67%
Пословни резултат	План	3.584	-81	-5.116	-9.576
	Реализација	-22.407	-4.761	-17.417	-
	% одступања реализације од плана	725,20%	5.778,78%	240,44%	-
% одступања реализације у односу на реализацију претходне године		76,95%	-78,75%	265,86%	-45,02%
Нето резултат	План	1.006	519	1.684	224
	Реализација	-20.807	6.289	-11.982	-
	% одступања реализације од плана	-2.168,29%	1.111,75%	-811,52%	-
% одступања реализације у односу на реализацију претходне године		32.110,77%	-130,23%	-290,52%	-101,87%
Број запослених на дан 31.12.	План	188	191	191	191
	Реализација	188	191	171	-
	% одступања реализације од плана	0,00%	0,00%	-10,47	-
% одступања реализације у односу на реализацију претходне године		3,30%	1,60%	-10,47%	11,70%

просечна нето зарада	План	79.802	89.787	104.110	118.373
	Реализација	77.543	85.006	104.200	-
	% одступања реализације од плана	-2,83%	-5,32%	0,09%	-
% одступања реализације у односу на реализацију претходне године		11,59%	9.62%	22,58%	13,60%
Инвестиције	План	27.300	26.600	19.440	6.140
	Реализација	21.140	13.297	13.298	-
	% одступања реализације од плана	-22,56%	-50,00%	-31,60%	-
% одступања реализације у односу на реализацију претходне године		-48,57%	-37,09%	0,01%	-53,83%

Напомена: У последњој колони код % одступања реализације у односу на реализацију претходне године, пореде се план за 2025. годину и реализација из 2024. године.

Просечна нето зарада = збир свих исплаћених нето зарада у години / 12 / број запослених

	2022. година реализација	2023. година реализација	2024. година реализација	План 2025. година
EBITDA	13.579	40.385	33.102	30.424
ROA	-6,93	0,84	-1,64	0,03
ROE	-12,67	1,51	-3,02	0,06
Оперативни новчани ток	-25.445	24.801	18.419	630
Дуг / капитал	11,52	16,62	13,71	20,39
Ликвидност	33.172,61	823,96	25.832,16	31.875,40
% зарада у пословним приходима	70,89	68,47	72,56	78,64

у 000 динара

	Стање на дан 31.12.2022.	Стање на дан 31.12.2023.	Стање на дан 31.12.2024.	План на дан 31.12.2025.
Кредитно задужење без гаранције државе	0	0	0	0
Кредитно задужење са гаранцијом државе	0	0	0	0
Укупно кредитно задужење	0	0	0	0

у 000 динара

		2022. година реализација	2023. година реализација	2024. година реализација	План 2025. година
Субвенције	План	27.300,00	26.600,00	19.440,00	6.140,00
	Пренето	6.140,00	13.297,00	13.298,00	-
	Реализовано	6.140,00	13.297,00	13.298,00	-
Остали приходи из буџета	План	0,00	0,00	0	35.000,00
	Пренето	0,00	0,00	0	-
	Реализовано	0,00	0,00	0	-
Укупно приходи из буџета	План	27.300,00	26.600,00	19.440,00	41.140,00
	Пренето	6.140,00	13.297,00	13.298,00	-
	Реализовано	6.140,00	13.297,00	13.298,00	-

НАПОМЕНА:

EBITDA (Earnings before Interest, Taxes, Depreciation and Amortization) представља добитак предузећа пре опорезивања који се добија када се одузму само оперативни трошкови, а без искључивања трошкова камате и амортизације. Рачуна се тако што се добитак/губитак пре опорезивања коригује за расходе камата и амортизацију.

ROA (Return on Assets) - Стопа приноса средстава рачуна се: (нето добит / укупна средства) *100

ROE (Return on Equity) - Стопа приноса капитала рачуна се: (нето добит / капитал)*100

Оперативни новчани ток - новчани ток из пословних активности

Дуг / капитал представља однос укупног дуга (дугорочна резервисања и обавезе, одложене пореске обавезе и краткорочна резервисања и краткорочне обавезе) и капитала (укупна ставка из пасиве биланса стања) *100.

Ликвидност представља однос (обртна средства / краткорочне обавезе)*100.

% зарада у пословним приходима - (Трошкови зарада, накнада зарада и остали лични расходи / пословни приходи)*100

4. ПЛАНИРАНИ ИЗВОРИ ПРИХОДА И ПОЗИЦИЈЕ РАСХОДА ПО НАМЕНАМА

Планом Програма инвестиционих активности и услуга из делатности предлаже се расподела укупног износа од 41.140.000,00 динара на следеће позиције: 1) Капиталне субвенције у износу од 6.140.000,00 динара, 2) Услуга из делатности у висини од 35.000.000,00 динара.

Програмом пословања за 2025. годину планира се да ће стање сталне имовине на дан 31.12.2025. године бити 486,48 милиона динара, а од тога највећи део су некретнине, постојења и опрема. Стање обртне имовине се планира у износу 200,82 милиона динара. Укупна актива планирана на дан 31.12.2025. године износи 724,79 милиона динара.

Укупан капитал на дан 31.12.2025. године планиран је у износу од 400,36 милиона динара, а дугорочна резервисања и обавезе 66,00 милиона динара. Укупна пасива планирана на дан 31.12.2025. године износи 724,79 милиона динара.

Обављајући делатност за коју је регистровано, планирано је да ће предузеће у 2025. години остварити пословне приходе у износу од 649,16 милиона динара, а реализација за 2024. годину је 533,03 милиона динара. Приходи ће се остварити по основу пијачарине, резервације продајних места и закупа пословног простора и земљишта за постављање мањих монтажних објеката и друге намене.

Приходи од продаје планирани су у 2025. години у износу од 408,69 милиона динара, а остали пословни приходи планирају се у износу од 240,47 милиона динара.

Пословни расходи планирају се у 2025. години у износу од 658,73 милиона динара, а реализација у 2024. години је у износу од 550,44 милиона динара. Њихова структура у 2025. години је следећа: планирани трошкови материјала, горива и енергије износе 65,00 милиона динара, планирани трошкови зарада, накнада зарада и остали лични расходи износе 510,53 милиона динара. Планирани трошкови амортизације за 2025. годину износе 30,00 милиона динара, а реализација за 2024. годину је 29,41 милиона динара.

Финансијски приходи планирају се у 2025. години у износу од 6,00 милиона динара, а њихова реализација за 2024. годину је 6,04 милиона динара. Финансијски расходи за 2025. годину су планирани у износу од 200.000,00 динара.

Остали приходи су Програмом пословања за 2025. годину планирани у износу од 8,00 милиона динара, а остали расходи у износу од 4,00 милиона динара.

У Програму пословања за 2025. годину планира се да ће предузеће остварити нето добитак у износу од 224 хиљаде динара.

Прилог 5

БИЛАН СТАЊА на дан 31.12.2025 **у 000 динара**

Група рачуна, рачун	П О З И Ц И Ј А	АОП	Износ			
			План 31.03.2025.	План 30.06.2025.	План 30.09.2025.	План 31.12.2025.
1.	2.	3.	4.	5.	6.	7.
	АКТИВА					
00	**А. УПИСАНИ А НЕУПЛАЋЕНИ КАПИТАЛ**	0001				
	Б. СТАЛНА ИМОВИНА	0002	509.550	505.925	496.500	486.475
	(0003 + 0009 + 0017 + 0018 + 0028)					
01	**I. НЕМАТЕРИЈАЛНА ИМОВИНА**	0003	2.550	2.450	2.350	2.250
	(0004 + 0005 + 0006 + 0007 + 0008)					
010	1. Улагања у развој	0004				
011, 012 и 014	2. Концесије, патенти, лиценце, робне и услужне марке, софтвер и остала нематеријална имовина	0005	2.550	2.450	2.350	2.250
013	3. Гудвил	0006				
015 и 016	4. Нематеријална имовина узета у лизинг и нематеријална имовина у припреми	0007				

017	5. Аванси за нематеријалну имовину	0008				
02	**II. НЕКРЕТНИНЕ, ПОСТРОЈЕЊА И ОПРЕМА** (0010 + 0011 + 0012 + 0013 + 0014 + 0015 + 0016)	0009	504.480	496.100	488.330	479.950
020, 021 и 022	1. Земљиште и грађевински објекти	0010	256.500	254.300	252.000	249.800
023	2. Постројења и опрема	0011	94.300	89.700	85.700	81.100
024	3. Инвестиционе некретнине	0012	150.900	149.500	148.200	146.800
025 и 027	4. Некретнине, постројења и опрема узети у лизинг и некретнине, постројења и опрема у припреми	0013	2.780	2.600	2.430	2.250
026 и 028	5. Остале некретнине, постројења и опрема и улагања на туђим некретнинама, постројењима и опреми	0014				
029 (део)	6. Аванси за некретнине, постројења и опрему у земљи	0015				
029 (део)	7. Аванси за некретнине, постројења и опрему у иностранству	0016				
03	**III. БИОЛОШКА СРЕДСТВА**	0017				
04 и 05	**IV. ДУГОРОЧНИ ФИНАНСИЈСКИ ПЛАСМАНИ И ДУГОРОЧНА ПОТРАЖИВАЊА** (0019 + 0020 + 0021 + 0022 + 0023 + 0024 + 0025 + 0026 + 0027)	0018	1.420	1.375	1.320	1.275
040 (део), 041 (део) и 042 (део)	1. Учешћа у капиталу правних лица (осим учешћа у капиталу која се вреднују методом учешћа)	0019				
040 (део), 041 (део), 042 (део)	2. Учешћа у капиталу која се вреднују методом учешћа	0020				
043, 050 (део) и 051 (део)	3. Дугорочни пласмани матичном, зависним и осталим повезаним лицима и дугорочна потраживања од тих лица у земљи	0021				
044, 050 (део), 051 (део)	4. Дугорочни пласмани матичном, зависним и осталим повезаним лицима и дугорочна потраживања од тих лица у иностранству	0022				
045 (део) и 053 (део)	5. Дугорочни пласмани (дати кредити и зајмови) у земљи	0023				
045 (део) и 053 (део)	6. Дугорочни пласмани (дати кредити и зајмови) у иностранству	0024				

046	7. Дугорочна финансијска улагања (хартије од вредности које се вреднују по амортизованој вредности)	0025				
047	8. Откупљене сопствене акције и откупљени сопствени удели	0026				
048, 052, 054, 055 и 056	9. Остали дугорочни финансијски пласмани и остала дугорочна потраживања	0027	1.420	1.375	1.320	1.275
28 (део) осим 288	**V. ДУГОРОЧНА АКТИВНА ВРЕМЕНСКА РАЗГРАНИЧЕЊА**	0028	1.100	6.000	4.500	3.000
288	**В. ОДЛОЖЕНА ПОРЕСКА СРЕДСТВА**	0029	35.000	35.000	35.000	37.500
	Г. ОБРТНА ИМОВИНА **(0031 + 0037 + 0038 + 0044 + 0048 + 0057+ 0058)**	0030	187.500	193.700	193.064	200.815
Класа 1, осим групе рачуна 14	**I. ЗАЛИХЕ (0032 + 0033 + 0034 + 0035 + 0036)**	0031	16.000	13.000	10.000	17.615
10	1. Материјал, резервни делови, алат и ситан инвентар	0032	4.000	4.000	4.000	9.615
11 и 12	2. Недовршена производња и готови производи	0033				
13	3. Роба	0034				
150, 152 и 154	4. Плаћени аванси за залихе и услуге у земљи	0035	12.000	9.000	6.000	8.000
151, 153 и 155	5. Плаћени аванси за залихе и услуге у иностранству	0036				
14	**II. СТАЛНА ИМОВИНА КОЈА СЕ ДРЖИ ЗА ПРОДАЈУ И ПРЕСТАНАК ПОСЛОВАЊА**	0037				
20	**III. ПОТРАЖИВАЊА ПО ОСНОВУ ПРОДАЈЕ** (0039 + 0040 + 0041 + 0042 + 0043)	0038	17.500	26.700	29.064	29.200
204	1. Потраживања од купаца у земљи	0039	17.500	26.700	29.064	29.200
205	2. Потраживања од купаца у иностранству	0040				
200 и 202	3. Потраживања од матичног, зависних и осталих повезаних лица у земљи	0041				
201 и 203	4. Потраживања од матичног, зависних и осталих повезаних лица у иностранству	0042				

206	5. Остала потраживања по основу продаје	0043				
21, 22 и 27	**IV. ОСТАЛА КРАТКОРОЧНА ПОТРАЖИВАЊА** (0045 + 0046 + 0047)	0044	4.000	4.000	4.000	4.000
21, 22 осим 223 и 224, и 27	1. Остала потраживања	0045	500	500	500	500
223	2. Потраживања за више плаћен порез на добитак	0046	3.500	3.500	3.500	3.500
224	3. Потраживања по основу преплаћених осталих пореза и доприноса	0047				
23	**V. КРАТКОРОЧНИ ФИНАНСИЈСКИ ПЛАСМАНИ** (0049 + 0050 + 0051 + 0052 + 0053 + 0054 + 0055 + 0056)	0048	100.000	100.000	100.000	100.000
230	1. Краткорочни кредити и пласмани - матично и зависна правна лица	0049				
231	2. Краткорочни кредити и пласмани - остала повезана правна лица	0050				
232, 234 (део)	3. Краткорочни кредити, зајмови и пласмани у земљи	0051				
233, 234 (део)	4. Краткорочни кредити, зајмови и пласмани у иностранству	0052				
235	5. Хартије од вредности које се вреднују по амортизованој вредности	0053				
236 (део)	6. Финансијска средства која се вреднују по фер вредности кроз Биланс успеха	0054				
237	7. Откупљене сопствене акције и откупљени сопствени удели	0055				
236 (део), 238 и 239	8. Остали краткорочни финансијски пласмани	0056	100.000	100.000	100.000	100.000
24	**VI. ГОТОВИНА И ГОТОВИНСКИ ЕКВИВАЛЕНТИ**	0057	50.000	50.000	50.000	50.000
28 (део), осим 288	**VII. КРАТКОРОЧНА АКТИВНА ВРЕМЕНСКА РАЗГРАНИЧЕЊА**	0058				
	Д. УКУПНА АКТИВА = ПОСЛОВНА ИМОВИНА (0001 + 0002 + 0029 + 0030)	0059	732.050	734.625	724.564	724.790
88	**Ђ. ВАНБИЛАНСНА АКТИВА**	0060	20.000	20.000	20.000	20.000

	ПАСИВА					
	А. КАПИТАЛ **(0402 + 0403 + 0404 + 0405 + 0406 - 0407 + 0408 + 0411 - 0412) ≥ 0**	0401	407.403	407.248	407.304	400.360
30, осим 306	**I. ОСНОВНИ КАПИТАЛ**	0402	478.045	478.045	478.045	478.045
31	**II. УПИСАНИ А НЕУПЛАЋЕНИ КАПИТАЛ**	0403				
306	**III. ЕМИСИОНА ПРЕМИЈА**	0404				
32	**IV. РЕЗЕРВЕ**	0405	15.791	15.791	15.791	15.791
330 и потражни салдо рачуна 331,332, 333, 334, 335, 336 и 337	**V. ПОЗИТИВНЕ РЕВАЛОРИЗАЦИОНЕ РЕЗЕРВЕ И НЕРЕАЛИЗОВАНИ ДОБИЦИ ПО ОСНОВУ ФИНАНСИЈСКИХ СРЕДСТАВА И ДРУГИХ КОМПОНЕНТИ ОСТАЛОГ СВЕОБУХВАТНОГ РЕЗУЛТАТА**	0406				
дуговни салдо рачуна 331, 332, 333, 334, 335, 336 и 337	**VI. НЕРЕАЛИЗОВАНИ ГУБИЦИ ПО ОСНОВУ ФИНАНСИЈСКИХ СРЕДСТАВА И ДРГУГИХ КОМПОНЕНТИ ОСТАЛОГ СВЕОБУХВАТНОГ РЕЗУЛТАТА**	0407	13.000	13.000	13.000	20.000
34	**VII. НЕРАСПОРЕЂЕНИ ДОБИТАК (0409 + 0410)**	0408	486	112	168	224
340	1. Нераспоређени добитак ранијих година	0409	430			
341	2. Нераспоређени добитак текуће године	0410	56	112	168	224
	VIII. УЧЕШЋА БЕЗ ПРАВА КОНТРОЛЕ	0411				
35	**IX. ГУБИТАК (0413 + 0414)**	0412	73.919	73.700	73.700	73.700
350	1. Губитак ранијих година	0413	73.919	73.700	73.700	73.700
351	2. Губитак текуће године	0414				
	Б. ДУГОРОЧНА РЕЗЕРВИСАЊА И ДУГОРОЧНЕ ОБАВЕЗЕ **(0416 + 0420 + 0428)**	0415	59.960	62.000	51.800	66.000
40	**I. ДУГОРОЧНА РЕЗЕРВИСАЊА** (0417+0418+0419)	0416	57.760	60.000	50.000	65.000
404	1. Резервисања за накнаде и друге бенефиције запослених	0417	57.760	60.000	50.000	65.000

400	2. Резервисања за трошкове у гарантном року	0418				
40, осим 400 и 404	3. Остала дугорочна резервисања	0419				
41	**II. ДУГОРОЧНЕ ОБАВЕЗЕ** (0421 + 0422 + 0423 + 0424 + 0425 + 0426 + 0427)	0420	2.200	2.000	1.800	1.000
410	1. Обавезе које се могу конвертовати у капитал	0421				
411 (део) и 412 (део)	2. Дугорочни кредити и остале дугорочне обавезе према матичном, зависним и осталим повезаним лицима у земљи	0422				
411 (део) и 412 (део)	3. Дугорочни кредити и остале дугорочне обавезе према матичном, зависним и осталим повезаним лицима у иностранству	0423				
414 и 416 (део)	4. Дугорочни кредити, зајмови и обавезе по основу лизинга у земљи	0424				
415 и 416 (део)	5. Дугорочни кредити, зајмови и обавезе по основу лизинга у иностранству	0425	2.200	2.000	1.800	1.000
413	6. Обавезе по емитованим хартијама од вредности	0426				
419	7. Остале дугорочне обавезе	0427				
49 (део), осим 498 и 495 (део)	**III. ДУГОРОЧНА ПАСИВНА ВРЕМЕНСКА РАЗГРАНИЧЕЊА**	0428				
498	**В. ОДЛОЖЕНЕ ПОРЕСКЕ ОБАВЕЗЕ**	0429				
495 (део)	**Г. ДУГОРОЧНИ ОДЛОЖЕНИ ПРИХОДИ И ПРИМЉЕНЕ ДОНАЦИЈЕ**	0430	247.000	241.700	242.200	236.800
	Д. КРАТКОРОЧНА РЕЗЕРВИСАЊА И КРАТКОРОЧНЕ ОБАВЕЗЕ **(0432 + 0433 + 0441 + 0442 + 0449 + 0453 + 0454)**	0431	17.687	23.677	23.260	21.630
467	**I. КРАТКОРОЧНА РЕЗЕРВИСАЊА**	0432				
42, осим 427	**II. КРАТКОРОЧНЕ ФИНАНСИЈСКЕ ОБАВЕЗЕ** **(0434 + 0435 + 0436 + 0437 + 0438 + 0439 + 0440)**	0433	630	420	210	630

420 (део) и 421 (део)	1. Обавезе по основу кредита према матичном, зависним и осталим повезаним лицима у земљи	0434				
420 (део) и 421 (део)	2. Обавезе по основу кредита према матичном, зависним и осталим повезаним лицима у иностранству	0435				
422 (део), 424 (део), 425 (део), и 429 (део)	3. Обавезе по основу кредита и зајмова од лица која нису домаће банке	0436	630	420	210	630
422 (део), 424 (део), 425 (део) и 429 (део)	4. Обавезе по основу кредита од домаћих банака	0437				
423, 424 (део), 425 (део) и 429 (део)	5. Кредити, зајмови и обавезе из иностранства	0438				
426	6. Обавезе по краткорочним хартијама од вредности	0439				
428	7. Обавезе по основу финансијских деривата	0440				
430	**III. ПРИМЉЕНИ АВАНСИ, ДЕПОЗИТИ И КАУЦИЈЕ**	0441				
43, осим 430	**IV. ОБАВЕЗЕ ИЗ ПОСЛОВАЊА** **(0443 + 0444 + 0445 + 0046 + 0447 + 0448)**	0442	10.000	14.757	15.000	10.000
431 и 433	1. Обавезе према добављачима - матична, зависна правна лица и остала повезана лица у земљи	0443				
432 и 434	2. Обавезе према добављачима - матична, зависна правна лица и остала повезана лица у иностранству	0444				
435	3. Обавезе према добављачима у земљи	0445	10.000	14.757	15.000	10.000
436	4. Обавезе према добављачима у иностранству	0446				
439 (део)	5. Обавезе по меницама	0447				
439 (део)	6. Остале обавезе из пословања	0448				
44,45,46, осим 467, 47 и 48	**V. ОСТАЛЕ КРАТКОРОЧНЕ ОБАВЕЗЕ** **(0450 + 0451 + 0452)**	0449	7.057	8.500	8.050	11.000
44, 45 и 46 осим 467	1. Остале краткорочне обавезе	0450	57	500	50	1.000

47,48 осим 481	2. Обавезе по основу пореза на додату вредност и осталих јавних прихода	0451	7.000	8.000	8.000	10.000
481	3. Обавезе по основу пореза на добитак	0452				
427	**VI. ОБАВЕЗЕ ПО ОСНОВУ СРЕДСТАВА НАМЕЊЕНИХ ПРОДАЈИ И СРЕДСТАВА ПОСЛОВАЊА КОЈЕ ЈЕ ОБУСТАВЉЕНО**	0453				
49 (део) осим 498	**VII. КРАТКОРОЧНА ПАСИВНА ВРЕМЕНСКА РАЗГРАНИЧЕЊА**	0454				
	Ђ. ГУБИТАК ИЗНАД ВИСИНЕ КАПИТАЛА **(0415 + 0429 + 0430 + 0431 - 0059) ≥ 0 = 0407 + 0412 - 0402 - 0403 - 0404 - 0405 - 0406 - 0408 - 0411) ≥ 0**	0455				
	Е. УКУПНА ПАСИВА **(0401 + 0415 + 0429 + 0430 + 0431 - 0455)**	0456	732.050	734.625	724.564	724.790
89	**Ж. ВАНБИЛАНСНА ПАСИВА**	0457	20.000	20.000	20.000	20.000

Прилог 5а

БИЛАНС УСПЕХА

За период од 01.01.2025. до 31.12.2025. године **у 000 динара**

Групарачуна, рачун	**П О З И Ц И Ј А**	**АОП**	**Износ**			
			План 01.01-31.03.2025.	**План 01.01-30.06.2025.**	**План 01.01-30.09.2025.**	**План 01.01-31.12.2025.**
1.	2.	3.	4.	5.	6.	7.
	А. ПОСЛОВНИ ПРИХОДИ **(1002 + 1005 + 1008 + 1009 - 1010 + 1011 + 1012)**	1001	160.906	324.699	484.650	649.155
60	I. ПРИХОДИ ОД ПРОДАЈЕ РОБЕ (1003 + 1004)	1002	0	0	0	0
600, 602 и 604	1. Приходи од продаје робе на домаћем тржишту	1003				
601, 603 и 605	2. Приходи од продаје роба на иностраном тржишту	1004				

61	II. ПРИХОДИ ОД ПРОДАЈЕ ПРОИЗВОДА И УСЛУГА (1006 + 1007)	1005	108.406	219.699	311.915	408.685
610, 612 и 614	1. Приходи од продаје производа и услуга на домаћем тржишту	1006	108.406	219.699	311.915	408.685
611, 613 и 615	2. Приходи од продаје производа и услуга на иностраном тржишту	1007				
62	III. ПРИХОДИ ОД АКТИВИРАЊА УЧИНАКА И РОБЕ	1008				
630	IV. ПОВЕЋАЊЕ ВРЕДНОСТИ ЗАЛИХА НЕДОВРШЕНИХ И ГОТОВИХ ПРОИЗВОДА	1009				
631	V. СМАЊЕЊЕ ВРЕДНОСТИ ЗАЛИХА НЕДОВРШЕНИХ И ГОТОВИХ ПРОИЗВОДА	1010				
64 и 65	VI. ОСТАЛИ ПОСЛОВНИ ПРИХОДИ	1011	52.500	105.000	172.735	240.470
68, осим 683, 685 и 686	VII. ПРИХОДИ ОД УСКЛАЂИВАЊА ВРЕДНОСТИ ИМОВИНЕ (ОСИМ ФИНАНСИЈСКЕ)	1012				
	Б. ПОСЛОВНИ РАСХОДИ (1014 + 1015 + 1016 + 1020 + 1021 + 1022 + 1023 + 1024)	1013	163.165	329.487	491.832	658.731
50	I. НАБАВНА ВРЕДНОСТ ПРОДАТЕ РОБЕ	1014	50	100	150	200
51	II. ТРОШКОВИ МАТЕРИЈАЛА, ГОРИВА И ЕНЕРГИЈЕ	1015	16.250	32.500	48.750	65.000
52	III. ТРОШКОВИ ЗАРАДА, НАКНАДА ЗАРАДА И ОСТАЛИ ЛИЧНИ РАСХОДИ (1017 + 1018 + 1019)	1016	126.115	253.052	379.513	510.531
520	1. Трошкови зарада и накнада зарада	1017	89.514	182.528	279.873	377.739
521	2. Трошкови пореза и доприноса на зараде и накнаде зарада	1018	13.562	27.654	42.401	57.228
52, осим 520 и 521	3. Остали лични расходи и накнаде	1019	23.039	42.870	57.239	75.564
540	IV. ТРОШКОВИ АМОРТИЗАЦИЈЕ	1020	7.500	15.000	22.500	30.000
58, осим 583, 585 и 586	V. РАСХОДИ ОД УСКЛАЂИВАЊА ВРЕДНОСТИ ИМОВИНЕ (ОСИМ ФИНАНСИЈСКЕ)	1021				
53	VI. ТРОШКОВИ ПРОИЗВОДНИХ УСЛУГА	1022	6.250	12.500	18.750	25.000
54, осим 540	VII. ТРОШКОВИ РЕЗЕРВИСАЊА	1023	1.500	3.000	4.500	6.000
55	VIII. НЕМАТЕРИЈАЛНИ ТРОШКОВИ	1024	5.500	13.335	17.669	22.000
	В. ПОСЛОВНИ ДОБИТАК (1001 - 1013) ≥ 0	1025				
	Г. ПОСЛОВНИ ГУБИТАК (1013 - 1001) ≥ 0	1026	2.259	4.788	7.182	9.576
	Д. ФИНАНСИЈСКИ ПРИХОДИ (1028 + 1029 + 1030 + 1031)	1027	1.500	3.000	4.500	6.000

660 и 661	I. ФИНАНСИЈСКИ ПРИХОДИ ИЗ ОДНОСА СА МАТИЧНИМ, ЗАВИСНИМ И ОСТАЛИМ ПОВЕЗАНИМ ЛИЦИМА	1028				
662	II. ПРИХОДИ ОД КАМАТА	1029	1.500	3.000	4.500	6.000
663 и 664	III. ПОЗИТИВНЕ КРУСНЕ РАЗЛИКЕ И ПОЗИТИВНИ ЕФЕКТИ ВАЛУТНЕ КЛАУЗУЛЕ	1030				
665 и 669	IV. ОСТАЛИ ФИНАНСИЈСКИ ПРИХОДИ	1031				
	Ђ. ФИНАНСИЈСКИ РАСХОДИ **(1033 + 1034 + 1035 + 1036)**	1032	50	100	150	200
560 и 561	I. ФИНАНСИЈСКИ РАСХОДИ ИЗ ОДНОСА СА МАТИЧНИМ, ЗАВИСНИМ И ОСТАЛИМ ПОВЕЗАНИМ ЛИЦИМА	1033				
562	II. РАСХОДИ КАМАТА	1034	50	100	150	200
563 и 564	III. НЕГАТИВНЕ КУРСНЕ РАЗЛИКЕ И НЕГАТИВНИ ЕФЕКТИ ВАЛУТНЕ КЛАУЗУЛЕ	1035				
565 и 569	IV. ОСТАЛИ ФИНАНСИЈСКИ РАСХОДИ	1036				
	Е. ДОБИТАК ИЗ ФИНАНСИРАЊА (1027 - 1032) ≥ 0	1037	1.450	2.900	4.350	5.800
	Ж. ГУБИТАК ИЗ ФИНАНСИРАЊА (1032 - 1027) ≥ 0	1038				
683, 685 и 686	**З. ПРИХОДИ ОД УСКЛАЂИВАЊА ВРЕДНОСТИ ФИНАНСИЈСКЕ ИМОВИНЕ КОЈА СЕ ИСКАЗУЈЕ ПО ФЕР ВРЕДНОСТИ КРОЗ БИЛАНС УСПЕХА**	1039				
583, 585 и 586	**И. РАСХОДИ ОД УСКЛАЂИВАЊА ВРЕДНОСТИ ФИНАНСИЈСКЕ ИМОВИНЕ КОЈА СЕ ИСКАЗУЈЕ ПО ФЕР ВРЕДНОСТИ КРОЗ БИЛАНС УСПЕХА**	1040				
67	**Ј. ОСТАЛИ ПРИХОДИ**	1041	2.000	4.000	6.000	8.000
57	**К. ОСТАЛИ РАСХОДИ**	1042	1.000	2.000	3.000	4.000
	Л. УКУПНИ ПРИХОДИ **(1001 + 1027 + 1039 + 1041)**	1043	164.406	331.699	495.150	663.155
	Љ. УКУПНИ РАСХОДИ **(1013 + 1032 + 1040 + 1042)**	1044	164.215	331.587	494.982	662.931
	М. ДОБИТАК ИЗ РЕДОВНОГ ПОСЛОВАЊА ПРЕ ОПОРЕЗИВАЊА (1043 - 1044) ≥ 0	1045	191	112	168	224
	Н. ГУБИТАК ИЗ РЕДОВНОГ ПОСЛОВАЊА ПРЕ ОПОРЕЗИВАЊА (1044 - 1043) ≥ 0	1046				

69-59	**Њ. ПОЗИТИВАН НЕТО ЕФЕКАТ НА РЕЗУЛТАТ ПО ОСНОВУ ДОБИТКА ПОСЛОВАЊА КОЈЕ СЕ ОБУСТАВЉА, ПРОМЕНА РАЧУНОВОДСТВЕНИХ ПОЛИТИКА И ИСПРАВКИ ГРЕШАКА ИЗ РАНИЈИХ ПЕРИОДА**	1047	0			
59- 69	**О. НЕГАТИВАН НЕТО ЕФЕКАТ НА РЕЗУЛТАТ ПО ОСНОВУ ГУБИТКА ПОСЛОВАЊА КОЈЕ СЕ ОБУСТАВЉА, ПРОМЕНА РАЧУНОВОДСТВЕНИХ ПОЛИТИКА И ИСПРАВКИ ГРЕШАКА ИЗ РАНИЈИХ ПЕРИОДА**	1048				
	П. ДОБИТАК ПРЕ ОПОРЕЗИВАЊА **(1045 - 1046 + 1047 - 1048) ≥ 0**	1049	191	112	168	224
	Р. ГУБИТАК ПРЕ ОПОРЕЗИВАЊА **(1046 - 1045 + 1048 - 1047) ≥ 0**	1050				
	С. ПОРЕЗ НА ДОБИТАК					
721	I. ПОРЕСКИ РАСХОД ПЕРИОДА	1051				
722 дуг. салдо	II. ОДЛОЖЕНИ ПОРЕСКИХ РАСХОДИ ПЕРИОДА	1052				
722 пот. салдо	III. ОДЛОЖЕНИ ПОРЕСКИ ПРИХОДИ ПЕРИОДА	1053				
723	**Т. ИСПЛАЋЕНА ЛИЧНА ПРИМАЊА ПОСЛОДАВЦА**	1054				
	Ћ. НЕТО ДОБИТАК **(1049 - 1050 -1051 - 1052 + 1053 - 1054) ≥ 0**	1055	191	112	168	224
	У. НЕТО ГУБИТАК **(1050 - 1049 + 1051 + 1052 - 1053 + 1054) ≥ 0**	1056				
	I. НЕТО ДОБИТАК КОЈИ ПРИПАДА УЧЕШЋИМА БЕЗ ПРАВА КОНТРОЛЕ	1057				
	II. НЕТО ДОБИТАК КОЈИ ПРИПАДА МАТИЧНОМ ПРАВНОМ ЛИЦУ	1058				
	III. НЕТО ГУБИТАК КОЈИ ПРИПАДА УЧЕШЋИМА БЕЗ ПРАВА КОНТРОЛЕ	1059				
	IV. НЕТО ГУБИТАК КОЈИ ПРИПАДА МАТИЧНОМ ПРАВНОМ ЛИЦУ	1060				
	V. ЗАРАДА ПО АКЦИЈИ					
	1. Основна зарада по акцији	1061				
	2. Умањена (разводњена) зарада по акцији	1062				

ИЗВЕШТАЈ О ТОКОВИМА ГОТОВИНЕ

у периоду од 01.01.2025. до 31.12.2025. године **у 000 динара**

П О З И Ц И Ј А	**АОП**	**Износ**			
		План 01.01-31.03.2025.	**План 01.01-30.06.2025.**	**План 01.01-30.09.2025.**	**План 01.01-31.12.2025.**
1.	2.	3.	4.	5.	6.
А. ТОКОВИ ГОТОВИНЕ ИЗ ПОСЛОВНИХ АКТИВНОСТИ					
I. Приливи готовине из пословних активности (1 до 4)	3001	191.745	385.807	575.892	771.161
1. Продаја и примљени аванси у земљи	3002	190.395	383.107	556.607	735.291
2. Продаја и примљени аванси у иностранству	3003				
3. Примљене камате из пословних активности	3004	1.350	2.700	4.050	5.400
4. Остали приливи из редовног пословања	3005			15.235	30.470
II. Одливи готовине из пословних активности (1 до 8)	3006	191.115	385.387	575.682	770.531
1. Исплате добављачима и дати аванси у земљи	3007	40.000	80.000	120.000	160.000
2. Исплате добављачима и дати аванси у иностранству	3008				
3. Зараде, накнаде зарада и остали лични расходи	3009	126.115	255.387	380.682	510.531
4. Плаћене камате у земљи	3010				
5. Плаћене камате у иностранству	3011				
6. Порез на добитак	3012				
7. Одливи по основу осталих јавних прихода	3013	25.000	50.000	75.000	100.000
8. Остали одливи из пословних активности	3014				
III. Нето прилив готовине из пословних активности (I - II)	3015	630	420	210	630
IV. Нето одлив готовине из пословних активности (II - I)	3016				
Б. ТОКОВИ ГОТОВИНЕ ИЗ АКТИВНОСТИ ИНВЕСТИРАЊА					
I. Приливи готовине из активности инвестирања (1 до 5)	3017	0	0	0	0
1. Продаја акција и удела	3018				
2. Продаја нематеријалне имовине, некретнина, постројења, опреме и биолошких средстава	3019				

3. Остали финансијски пласмани	3020				
4. Примљене камате из активности инвестирања	3021				
5. Примљене дивиденде	3022				
II. Одливи готовине из активности инвестирања (1 до 3)	3023	0	0	0	0
1. Куповина акција и удела	3024				
2. Куповина нематеријалне имовине, некретнина, постројења, опреме и биолошких средстава	3025				
3. Остали финансијски пласмани	3026				
III. Нето прилив готовине из активности инвестирања (I - II)	3027	0	0	0	0
IV. Нето одлив готовине из активности инвестирања (II - I)	3028				
В. ТОКОВИ ГОТОВИНЕ ИЗ АКТИВНОСТИ ФИНАНСИРАЊА					
I. Приливи готовине из активности финансирања (1 до 7)	3029	0	0	0	0
1. Увећање основног капитала	3030				
2. Дугорочни кредити у земљи	3031				
3. Дугорочни кредити у иностранству	3032				
4. Краткорочни кредити у земљи	3033				
5. Краткорочни кредити у иностранству	3034				
6. Остале дугорочне обавезе	3035				
7. Остале краткорочне обавезе	3036				
II. Одливи готовине из активности финансирања (1 до 8)	3037	630	420	210	630
1. Откуп сопствених акција и удела	3038				
2. Дугорочни кредити у земљи	3039				
3. Дугорочни кредити у иностранству	3040				
4. Краткорочни кредити у земљи	3041				
5. Краткорочни кредити у иностранству	3042				
6. Остале обавезе	3043				
7. Финансијски лизинг	3044	630	420	210	630
8. Исплаћене дивиденде	3045				
III. Нето прилив готовине из активности финансирања (I - II)	3046				

IV. Нето одлив готовине из активности финансирања (II - I)	3047	630	420	210	630
Г. СВЕГА ПРИЛИВ ГОТОВИНЕ (3001 + 3017 + 3029)	3048	191.745	385.807	575.892	771.161
Д. СВЕГА ОДЛИВ ГОТОВИНЕ (3006 + 3023 + 3037)	3049	191.745	385.807	575.892	771.161
Ђ. НЕТО ПРИЛИВ ГОТОВИНЕ (3048 - 3049) ≥ 0	3050	0	0	0	0
Е. НЕТО ОДЛИВ ГОТОВИНЕ (3049 - 3048) ≥ 0	3051				
Ж. ГОТОВИНА НА ПОЧЕТКУ ОБРАЧУНСКОГ ПЕРИОДА	3052	50.000	50.000	50.000	50.000
З. ПОЗИТИВНЕ КУРСНЕ РАЗЛИКЕ ПО ОСНОВУ ПРЕРАЧУНА ГОТОВИНЕ	3053				
И. НЕГАТИВНЕ КУРСНЕ РАЗЛИКЕ ПО ОСНОВУ ПРЕРАЧУНА ГОТОВИНЕ	3054				
Ј. ГОТОВИНА НА КРАЈУ ОБРАЧУНСКОГ ПЕРИОДА (3050 - 3051 + 3052 + 3053 - 3054)	3055	50.000	50.000	50.000	50.000

ЦЕНОВНА СТРАТЕГИЈА

У складу са Одлуком о усклађивању Одлуке о организовању Јавног комуналног предузећа "Тржница" Нови Сад и Статутом Јавног комуналног предузећа "Тржница" Нови Сад, ценовнике доноси Надзорни одбор предузећа, уз претходну сагласност Градског већа Града Новог Сада.

Цене услуга у предузећу утврђене су Ценовником за наплату пијачних услуга на пијацама у Новом Саду, Петроварадину и Сремској Каменици („Службени лист Града Новог Сада“, бр. 44/17, 67/22 и 45/24) и Ценовником закупа пословног простора и земљишта за постављање мањих монтажних објеката и друге намене на пијацама у Новом Саду, Петроварадину и Сремској Каменици („Службени лист Града Новог Сада“, бр. 44/17, 54/21, 67/22 и 45/24).

СУБВЕНЦИЈЕ И ОСТАЛИ ПРИХОДИ ИЗ БУЏЕТА

ПРИЛОГ 6

у динарима

01.01.-31.12.2024. године					
Приход	Планирано	Пренето из буџета	Реализовано	Неутрошено	Износ неутрошених средстава из ранијих година (у односу на претходну)
	1	2	3	4 (2-3)	5
Субвенције	19.440.000	13.297.500	13.297.500	0	**0**
Остали приходи из буџета*					
УКУПНО	**19.440.000**	**13.297.500**	**13.297.500**	**0**	**0**

у динарима

План за период 01.01. - 31.12.2025. године				
	01.01. до 31.03.	01.01. до 30.06.	01.01. до 30.09.	01.01. до 31.12.
Субвенције	6.140.000	6.140.000	6.140.000	6.140.000
Остали приходи из буџета*			17.500.000	35.000.000
УКУПНО	**6.140.000**	**6.140.000**	**23.640.000**	**41.140.000**

* Под осталим приходима из буџета сматрају се сви приходи који нису субвенције (нпр. додела средстава из буџета по јавном позиву, конкурсу и сл).

НАМЕНА КОРИШЋЕЊА СРЕДСТАВА ИЗ БУЏЕТА ЈЕДИНИЦЕ ЛОКАЛНЕ САМОУПРАВЕ

Јавно комунално предузеће "Тржница" Нови Сад, у складу са Одлуком о усклађивању Одлуке о организовању Јавног комуналног предузећа "Тржница" Нови Сад и Статутом Јавног комуналног предузећа "Тржница" Нови Сад, обавља послове управљања, уређивања, одржавања пијаца и пружање услуга на њима.

Предузеће на основу оствареног прихода из делатности, Годишњим програмом пословања планира одређени део средстава за уређивање и одржавање пијаца у Новом Саду, Петроварадину и Сремској Каменици. Средства која су предвиђена Годишњим програмом пословања нису довољна за све потребе везане за уређивање и одржавање пијаца. Имајући то у виду, Јавно комунално предузеће "Тржница" Нови Сад обраћа се Оснивачу Граду Новом Саду да се кроз Буџет за сваку годину обезбеде недостајућа средства која се улажу превасходно у инвестиције на пијацама, као и за уређивање и одржавање пијаца.

ИНВЕСТИЦИОНЕ АКТИВНОСТИ – КАПИТАЛНЕ СУБВЕНЦИЈЕ

Програмом инвестиционих активности и услуга из делатности предлаже се расподела износа за Инвестиционе активности - Капиталне субвенције у износу од **6.140.000,00** динара и то за:

1. НАЈЛОН ПИЈАЦА

1.1.Израда пројектно-техничке документације за изградњу савремене Најлон пијаце

Спроведен је поступак јавне набавке и закључен је уговор број 02-11/363 од 12.07.2022. године са групом понуђача ХАУС ДОО НОВИ САД, Нови Сад, Душана Даниловића бр. 32 и АГ ИНСТИТУТ ДОО НОВИ САД, Нови Сад, Др Ђорђа Јовановића бр. 4. Укупна вредност инвестиције без обрачунатог ПДВ-а износи 12.280.000,00 динара. Извршено је 50% авансно плаћање у износу од 6.140.000,00 динара, односно 7.368.000,00 динара са ПДВ-ом.

Извршилац је уведен у посао 26.07.2022. године. Дана 28.08.2022. године, на основу дописа извршиоца због поднетог захтева за издавање локацијских услова, наступио је застој рока за израду пројектно-техничке документације за изградњу савремене Најлон пијаце. Извршилац је дана 09.09.2022. године упутио допис Наручиоцу којим га обавештава да ће због потребе парцелације и препарцелације катарстарских парцела, те измене постојеће планске документације која је основа за пројектовање,све до решења истих трајати застој рока. Усвајањем Плана детаљне регулације („Службени лист Града Новог Сада“ број 18/24) измене донешене овим планом директно утичу на пројекат у погледу габарита и позиција објекта. Закључен је Анекс Уговора о изради пројектно-техничке документације за изградњу савремене Најлон пијаце бр. 02-11/363 од 20.05.2024. г. којим су се уговорне стране сагласиле да се

пројекат препројектује како би био у складу са важећим ПДР-ом и како би било могуће исходовати потребне дозволе. Дана 10.04.2025. године закључен је Анекс II Уговора о изради пројектно-техничке документације за изградњу савремене Најлон пијаце бр. 02-11/94, којим су уговорне стране сагласно утврдиле примерен накнадни рок за испуњење уговорних обавеза. Важење банкарске гаранције за повраћај аванса је до 31.12.2025. године.

С тим у вези, како је у 2022. години спроведен поступак јавне набавке и закључен уговор са изабраним понуђачем у укупној вредности од 12.280.000,00 динара и понуђачу исплаћен аванс у износу од 6.140.000,00 динара, односно 50% од уговорене вредности, обзиром да се у 2025. години очекује да понуђач настави са извршењем услуге и преда пројекат, неопходно је у 2025. години планирати средства у износу од 6.140.000,00 динара како би се извршило плаћање преосталих 50% од уговорене суме.

УСЛУГЕ ИЗ ДЕЛАТНОСТИ

Програмом инвестиционих активности и услуга из делатности предлаже се расподела износа за Услуге из делатности у износу од **35.000.000,00** динара и то за:

1. СВЕ ПИЈАЦЕ

1.1. Уређивање и одржавање пијаца на територији Града Новог Сада

Уређивање и одржавање пијаца на територији Града Новог Сада односи се на мануелно чишћење, мануелно пречишћавање, мануелно сакупљање отпадака, механичко чишћење, одржавање чистоће пијачних површина прањем, одржавање чистоће пијачних површина пражњењем корпи за сакупљање комуналног отпада са пијачиних површина и одржавање чистоће витрина, расхладних комора и специјализованог простора за продају млечних и месних производа.

Прилог 7.

ТРОШКОВИ ЗАПОСЛЕНИХ

у динарима

Р.бр.	Трошкови запослених	План 01.01-31.12.2024.	Реализација (процена) 01.01-31.12.2024.	План 01.01-31.03.2025.	План 01.01-30.06.2025.	План 01.01-30.09.2025.	План 01.01-31.12.2025.
1.	Маса НЕТО зарада (зарада по одбитку припадајућих пореза и доприноса на терет запосленог)	238.619.430	213.818.578	64.378.219	131.209.714	201.077.143	271.309.834
2.	Маса БРУТО 1 зарада (зарада са припадајућим порезом и доприносима на терет запосленог)	332.224.579	297.994.955	89.514.381	182.528.443	279.873.365	377.739.347
3.	Маса БРУТО 2 зарада (зарада са припадајућим порезом и доприносима на терет послодавца)	382.556.603	343.153.407	103.075.810	210.181.502	322.274.180	434.966.858
4.	Број запослених по кадровској евиденцији - УКУПНО*	191	191	191	191	191	191
4.1.	- на неодређено време	184	184	184	184	184	184
4.2.	- на одређено време	7	7	7	7	7	7
5.	Накнаде по уговору о делу	100.000	0	25.000	50.000	75.000	100.000
6.	Број прималаца накнаде по уговору о делу	1	0	1	1	1	1
7.	Накнаде по ауторским уговорима	0	0	0	0	0	0
8.	Број прималаца накнаде по ауторским уговорима	0	0	0	0	0	0
9.	Накнаде по уговору о привременим и повременим пословима	24.000.000	16.651.690	6.810.000	13.682.102	20.471.228	25.920.000
10.	Број прималаца накнаде по уговору о привременим и повременим пословима*	12	12	12	12	12	12
11.	Накнаде физичким лицима по основу осталих уговора	0	0	0	0	0	0
12.	Број прималаца накнаде по основу осталих уговора*	0	0	0	0	0	0
13.	Накнаде члановима скупштине	0	0	0	0	0	0
14.	Број чланова скупштине*	0	0	0	0	0	0
15.	Накнаде члановима надзорног одбора	1.424.052	1.388.900	356.013	712.026	1.068.039	1.424.052
16.	Број чланова надзорног одбора*	3	3	3	3	3	3
17.	Накнаде члановима Комисије за ревизију	0	0	0	0	0	0
18.	Број чланова Комисије за ревизију*	0	0	0	0	0	0
19.	Превоз запослених на посао и са посла	8.500.000	5.743.583	2.125.000	4.250.000	6.375.000	8.500.000

20.	Дневнице на службеном путу	540.000	220.000	135.000	270.000	405.000	540.000
21.	Накнаде трошкова на службеном путу	450.000	62.421	112.500	225.000	337.500	450.000
22.	Отпремнина за одлазак у пензију	3.155.000	4.810.985	1.416.667	4.958.333	5.666.667	8.500.000
23.	Број прималаца отпремнине	4	10	2	7	8	12
24.	Јубиларне награде	11.225.000	10.086.154	1.602.857	5.468.571	6.788.571	11.280.000
25.	Број прималаца јубиларних награда	31	32	4	13	17	26
26.	Смештај и исхрана на терену	0	0	0	0	0	0
27.	Помоћ радницима и породици радника	11.825.000	9.612.346	8.700.000	9.741.667	10.783.333	11.825.000
28.	Стипендије	3.540.000	3.176.183	1.006.250	2.012.500	3.018.750	4.025.000
29.	Остале накнаде трошкова запосленима и осталим физичким лицима	2.200.000	1.632.895	625.000	1.250.000	1.875.000	2.500.000
30.	Трошкови стручног усавршавања запослених	400.000	0	125.000	250.000	375.000	500.000

6. ПЛАН ЗАРАДА И ЗАПОШЉАВАЊА

Према одредбама Посебног колективног уговора за јавна комунална предузећа и друга јавна предузећа Града Новог Сада („Службени лист Града Новог Сада“, број 10/22), који се примењује од 25. марта 2022. године, са роком примене од три године, као и Колективног уговора за ЈКП „Тржница “ Нови Сад, који се примењује од 26.јула 2022. године, такође са роком примене од три године основна зарада запосленог утврђује се на основу услова утврђених Правилником, потребних за рад на пословима за које је запослени закључио Уговор о раду и времена проведеног на раду, при чему се радни учинак запосленог утврђује на основу норматива и стандарда или оцене резултата рада, у складу са критеријумима утврђеним Колективним уговором код послодавца, а елементи за обрачун и исплату основне зараде су: вредност радног часа, коефицијенти посла и време проведено на раду, утврђени овим колективним уговором, односно колективним уговором код послодавца и уговором о раду.

Такође, према наведеним колективним уговорима вредност радног часа без пореза и доприноса (нето износ) утврђује се у висини минималне цене рада по радном часу (нето износ) утврђене Одлуком Социјално-економског савета Републике Србије или Одлуком Владе Републике Србије.

Маса средстава за исплату зарада за 2025. годину је планирана на основу смерница Владе РС о изради Програма пословања за 2025. годину, као и смерница Оснивача датих Закључком Градског већа Града Новог Сада број 352-1/2024-417-II од 10.12.2024. године.Укупна годишња маса средстава за зараде запослених, просечна зарада пословодства и укупна просечна зарада увећане су за 8% у односу на исплаћену, односно планирану масу средстава за зараде, односно просечну зараду у 2024. години.

Овако утврђена маса средстава за исплату зарада за 2025. годину представља горњу границу за исплату зарада на годишњем нивоу.

Уколико у току важења или након истека важења Посебног колективног уговора за јавна комунална предузећа и друга јавна предузећа Града Новог Сада („Службени лист Града Новог Сада", број 10/22) и Колективног уговора за ЈКП „Тржница" Нови Сад, овако утврђена маса средстава на годишњем нивоу није довољна за исплату зарада, вредност радног часа за преостале месеце 2025. године утврђиваће се у оквиру преосталих неискоришћених средстава за зараде планираних овим програмом пословања, тако да маса средстава за исплату зарада за 2025. годину не буде премашена.

Трошкови накнаде члановима Надзорног одбора планирају се у нето износу као и у 2024. години. Планирана накнада члановима Надзорног одбора износи 900.000,00 динара у нето износу и односи се на накнаде за три члана Надзорног одбора.

Скупштина Града Новог Сада је на XVIII седници од 21. јуна 2013. године донела Закључак број 020-4/2013-24/а-I, којим се утврђује висина накнада за рад чланова Надзорног одбора. Председнику и члановима Надзорног одбора, утврђује се месечна накнада у нето износу од 25.000,00 динара.

Планирани износ за јубиларне награде је 11.280.000,00 динара, а број прималаца је 26 запослених. Накнаде по уговору о делу планиране су у износу од 100.000,00 динара, а број корисника 1. Планиране отпремнине за одлазак у пензију износе 8.500.000,00 динара.

Програмом пословања за 2025. годину планира се 191 запослених. По квалификационој структури највећи број запослених је са средњом стручном спремом и износи 60 запослених лица, а најмањи број је са висококвалификованом стручном спремом (ВКВ) и износи 1. По старосној структури за 2025. годину планирано је да ће највећи број запослених бити у групи од 50-60 година и износи 74 запослених лица. Структура запослених по дужини стажа у радном односу је планирана тако да највише запослених лица има са стажом од 25 - 30 година и има их 46.

ЈКП „ТРЖНИЦА" Нови Сад функционише кроз пет сектора: Сектор за економско-финансијске послове, Сектор за инвестиције,одржавање и информатичке послове, Сектор за правне и опште послове, Сектор за управљање пројектима, маркетинг и односе са јавношћу и Сектор за послове на пијацама, здравствену заштиту и безбедност на раду.

У структури запослених по секторима највише запослених има у Сектору за послове на пијацама, здравствену заштиту и безбедност на раду и Сектору за инвестиције,одржавање и информатичке послове, а најмање у Сектору за управљање пројектима, маркетинг и односе са јавношћу.

Прилог 11.

Исплаћена маса за зараде, број запослених и просечна зарада по месецима за 2024. годину* (Бруто I)

Исплата по месецима 2024.	УКУПНО			*СТАРОЗАПОСЛЕНИ*			*НОВОЗАПОСЛЕНИ*			*ПОСЛОВОДСТВО*		
	број запослених	Исплаћена маса бруто I зарада	просечна зарада	број запослених	Исплаћена маса бруто I зарада	просечна зарада	број запослених	Исплаћена маса бруто I зарада	просечна зарада	број запослених	Исплаћена маса бруто I зарада	просечна зарада
I	177	26.309.309	148.640	177	26.014.892	146.977				1	294.417	294.417
II	177	24.726.616	139.698	177	24.455.101	138.164				1	271.515	271.515
III	176	23.936.272	136.002	176	23.662.921	134.448				1	273.351	273.351
IV	177	24.744.093	139.797	177	24.458.488	138.184				1	285.605	285.605
V	177	27.432.624	154.987	177	27.136.122	153.311				1	296.502	296.502
VI	177	23.168.373	130.895	177	22.910.248	129.436				1	258.125	258.125
VII	176	26.194.242	148.831	176	25.895.205	147.132				1	299.037	299.037
VIII	174	25.204.804	144.855	174	24.918.444	143.209				1	286.360	286.360
IX	172	23.843.474	138.625	172	23.568.764	137.028				1	274.710	274.710
X	170	25.077.596	147.515	170	24.778.006	145.753				1	299.590	299.590
XI	171	23.117.526	135.190	171	22.796.505	133.313				1	321.021	321.021
XII	191	24.240.026	126.911	190	23.919.005	125.890				1	321.021	321.021
УКУПНО		**297.994.955**			**294.513.701**					**1**	**3.481.254**	
ПРОСЕК	**176**		**140.996**			**139.404**				**1**		**290.105**

* старозапослени у 2024. години су они запослени који су били у радном односу у децембру 2023. године

Планирана маса за зараде, број запослених и просечна зарада по месецима за 2025. годину (Бруто I)

План по месецима 2025.	УКУПНО			*СТАРОЗАПОСЛЕНИ*			*НОВОЗАПОСЛЕНИ*			*ПОСЛОВОДСТВО*		
	број запослених	Планирана маса бруто I зарада	просечна зарада	број запослених	Планирана маса бруто I зарада	просечна зарада	број запослених	Планирана маса бруто I зарада	просечна зарада	број запослених	Планирана маса бруто I зарада	просечна зарада
I	191	32.658.185	170.985	190	32.311.482	170.060				1	346.703	346.703
II	191	28.465.103	149.032	190	28.118.400	147.992				1	346.703	346.703
III	191	28.391.093	148.644	190	28.044.390	147.602				1	346.703	346.703
IV	191	31.132.542	162.998	190	30.785.839	162.031				1	346.703	346.703
V	191	30.785.169	161.179	190	30.438.466	160.202				1	346.703	365.001
VI	191	31.096.351	162.808	190	30.731.350	161.744				1	365.001	365.001
VII	191	33.800.264	176.965	190	33.435.263	175.975				1	365.001	365.001
VIII	191	31.096.351	162.808	190	30.731.350	161.744				1	365.001	365.001
IX	191	32.448.307	169.886	190	32.083.306	168.860				1	365.001	365.001
X	191	33.800.264	176.965	190	33.435.263	175.975				1	365.001	365.001
XI	191	30.265.453	158.458	190	29.900.452	157.371				1	365.001	365.001
XII	191	33.800.264	176.965	190	33.435.263	175.975				1	365.001	365.001
УКУПНО		**377.739.347**			**373.450.825**						**4.288.522**	**4.306.820**
ПРОСЕК	**191**		**164.808**			**163.794**						**358.902**

Планирана маса за зараде, број запослених и просечна зарада по месецима за 2025. годину (Бруто II)

План по месецима 2025.	УКУПНО			*СТАРОЗАПОСЛЕНИ*			*НОВОЗАПОСЛЕНИ*			*ПОСЛОВОДСТВО*		
	број запослених	Планирана маса бруто II зарада	просечна зарада	број запослених	Планирана маса бруто II зарада	просечна зарада	број запослених	Планирана маса бруто II зарада	просечна зарада	број запослених	Планирана маса бруто II зарада	просечна зарада
I	191	37.605.900	196.890	190	37.206.673	195.825				1	399.227	399.227
II	191	32.777.566	171.610	190	32.378.339	170.412				1	399.227	399.227
III	191	32.692.344	171.164	190	32.293.117	169.964				1	399.227	399.227
IV	191	35.849.122	187.692	190	35.449.895	186.578				1	399.227	399.227
V	191	35.449.122	185.597	190	35.049.895	184.473				1	399.227	420.298
VI	191	35.807.448	187.474	190	35.387.150	186.248				1	420.298	420.298
VII	191	38.921.004	203.775	190	38.500.706	202.635				1	420.298	420.298
VIII	191	35.807.448	187.474	190	35.387.150	186.248				1	420.298	420.298
IX	191	37.364.226	195.624	190	36.943.928	194.442				1	420.298	420.298
X	191	38.921.004	203.775	190	38.500.706	202.635				1	420.298	420.298
XI	191	34.850.669	182.464	190	34.430.371	181.212				1	420.298	420.298
XII	191	38.921.004	203.775	190	38.500.706	202.635				1	420.298	420.298
УКУПНО		**434.966.858**			**430.028.637**						**4.938.221**	**4.959.292**
ПРОСЕК	**191**		**143.887**			**188.609**						**413.274**

Прилог 11а

Распон исплаћених и планираних зарада

у динарима

		Исплаћена у 2024. години		Планирана у 2025. години	
		Бруто I	**Нето**	**Бруто I**	**Нето**
Запослени без пословодства	Најнижа зарада	93.748,67	66.853,00	112.695,37	81.863,08
	Највиша зарада	249.415,00	176.458,00	277.156,12	197.670,43
Пословодство	Најнижа зарада	258.125,27	183.445,80	365.000,56	258.729,02
	Највиша зарада	299.036,68	212.124,71	365.000,56	258.729,02

Прилог 11б

Исплаћена маса за зараде, број запослених и просечна зарада по месецима од 01.01.2025. до 31.05.2025. године - Бруто 1

у динарима

Реализација по месецима 2025.	УКУПНО			СТАРОЗАПОСЛЕНИ*			НОВОЗАПОСЛЕНИ			ПОСЛОВОДСТВО		
	Број запослених	Маса зарада	Просечна зарада	Број запослених	Маса зарада	Просечна зарада	Број запослених	Маса зарада	Просечна зарада	Број запослених	Маса зарада	Просечна зарада
I	171	28.568.289	167.066	170	28.234.418	166.085				1	333.871	333.871
II	170	25.884.189	152.260	169	25.589.121	151.415				1	295.068	295.068
III	170	25.993.998	152.906	169	25.684.194	151.977				1	309.804	309.804
IV	169	29.034.587	171.802	168	28.711.908	170.904				1	322.679	322.679
V	168	28.495.116	169.614	167	28.173.022	168.701				1	322.094	322.094
VI												
VII												
VIII												
IX												
X												
XI												
XII												
УКУПНО		137.976.179			136.392.663						1.583.516	
ПРОСЕК	170		162.730			161.816				1		316.703

*старозапослени у 2025. години су они запослени који су били у радном односу у предузећу у децембру 2024. године

Исплаћена маса за зараде увећана за доприносе на зараде, број запослених и просечна зарада по месецима од 01.01.2025. до 31.05.2025. године - Бруто 2

у динарима

Реализација по месецима 2025.	УКУПНО			СТАРОЗАПОСЛЕНИ*			НОВОЗАПОСЛЕНИ			ПОСЛОВОДСТВО		
	Број запослених	Маса зарада	Просечна зарада	Број запослених	Маса зарада	Просечна зарада	Број запослених	Маса зарада	Просечна зарада	Број запослених	Маса зарада	Просечна зарада
I	171	32.896.385	192.377	170	32.511.933	191.247				1	384.452	384.452
II	170	29.813.122	175.371	169	29.473.352	174.399				1	339.770	339.770
III	170	29.932.089	176.071	169	29.575.350	175.002				1	356.739	356.739
IV	169	33.433.327	197.830	168	33.061.762	196.796				1	371.565	371.565
V	168	32.812.127	195.310	167	32.441.235	194.259				1	370.892	370.892
VI												
VII												
VIII												
IX												
X												
XI												
XII												
УКУПНО		158.887.050			157.063.632						1.823.418	
ПРОСЕК	170		187.392	169		186.340				1		364.684

*старозапослени у 2025. години су они запослени који су били у радном односу у предузећу у децембру 2024. године

8. ПЛАНИРАНЕ НАБАВКЕ

8.1 Планирана финансијска средства за набавку добара, радова и услуга за обављање делатности

У табели „Планирана финансијска средстава за набавку добара, радова и услуга за обављање делатности“ дат је детаљан приказ ових средстава.

У 2025. години за набавку добара планира се 119.030.000,00 динара, за услуге 104.514.000,00 динара и за радове 4.300.000,00 динара.

Прилог 15.

Планирана финансијска средства за набавку добара, радова и услуга за 2025. годину

у динарима

Редниброј	ПОЗИЦИЈА	Реализација у 2024. години	01.01.-31.03. 2025.	01.01.-30.06. 2025.	01.01-30.09. 2025.	01.01.-31.12. 2025.
1.	ЗАШТИТНА ОБУЋА И ЛИЧНА ЗАШТИТНА СРЕДСТВА И ОПРЕМА	67.000,00				
2.	КУХИЊСКИ ИНВЕНТАР, ОПРЕМА И ПОТРОШНИ МАТЕРИЈАЛ	18.000,00				
3.	ВАТРОГАСНА ОПРЕМА	300.000,00				
4.	ПРИБОР ЗА ОДРЖАВАЊЕ ПИЈАЦА И ОСТАЛИ СИТАН ИНВЕНТАР	79.000,00				
5.	РУЧНИ АЛАТ И ОПРЕМА ЗА ОДРЖАВАЊЕ ПИЈАЦА	55.000,00				
6.	РЕЗЕРВНИ ДЕЛОВИ ЗА ТЕРЕТНА ВОЗИЛА И АУТОМОБИЛЕ И ПРИБОР, СИТНА ОПРЕМА И СРЕДСТВА ЗА ОДРЖАВАЊЕ АУТОМОБИЛА	85.000,00				
7.	ГУМЕ ЗА ТЕШКА И ЛАКА ВОЗИЛА	15.000,00				
8.	СО ЗА ПОСИПАЊЕ ПУТЕВА	15.000,00				
9.	ТОАЛЕТНИ ПАПИР, УБРУСИ И ОСТАЛА СРЕДСТВА ЗА ЛИЧНУ ХИГИЈЕНУ	601.000,00				
10.	СРЕДСТВА И ПРИБОР ЗА ЧИШЋЕЊЕ И ОДРЖАВАЊЕ ХИГИЈЕНЕ	955.000,00				
11.	КАНЦЕЛАРИЈСКИ МАТЕРИЈАЛ	884.000,00				
12.	НАБАВКА ТОНЕРА, РИБОНА, КЕРТРИЏА И СЛИЧНО	357.000,00				
13.	ЕЛЕКТРО МАТЕРИЈАЛ	445.000,00				
14.	МАТЕРИЈАЛ ЗА ВОДОИНСТАЛАТЕРСКЕ ПОСЛОВЕ И ГРЕЈАЊЕ	175.000,00				
15.	ГРАЂЕВИНСКИ МАТЕРИЈАЛ	182.000,00				
16.	ЛИМАРСКО БРАВАРСКИ И ОСТАЛИ МАТЕРИЈАЛИ	75.000,00				
17.	РЕКЛАМНИ ПОКЛОНИ И ЧЕСТИТКЕ	757.000,00				
18.	ОСВЕЖАВАЈУЋА ПИЋА И СРОДНИ ПРОИЗВОДИ	526.000,00				
19.	ДЕЛОВИ, ПРИБОР И МАТЕРИЈАЛ ЗА РАЧУНАРЕ И ВИДЕО НАДЗОР	145.000,00				
20.	ПОТРОШНИ МАТЕРИЈАЛ ЗА ЧИСТИЛИЦЕ И РАДНЕ МАШИНЕ	290.000,00				
21.	ХОРТИКУЛТУРНИ ПРОИЗВОДИ И ПРОИЗВОДИ ИЗ РАСАДНИКА	0,00				

22.	НАБАВКА МАТЕРИЈАЛА ЗА ОТКЛАЊАЊЕ ПОСЛЕДИЦА УСЛЕД ЕЛЕМЕНТАРНИХ НЕПОГОДА, ВИШЕ СИЛЕ И СЛИЧНО	640.000,00				
23.	НАБАВКА СОФТВЕРА	0,00				
24.	КАНЦЕЛАРИЈСКИ НАМЕШТАЈ	100.000,00				
25.	ПЕРСОНАЛНИ РАЧУНАРИ, ШТАМПАЧИ, ФОТОКОПИР АПАРАТИ И СЛИЧНА ОПРЕМА	715.000,00				
26.	ДЕЛОВИ ЗА РАСХЛАДНУ ОПРЕМУ, ОПРЕМУ ЗА ЗАМРЗАВАЊЕ, КЛИМА УРЕЂАЈЕ И СЛИЧНО	270.000,00				
27.	ФИСКАЛНИ УРЕЂАЈИ	0,00				
28.	НАБАВКА КЛИМА УРЕЂАЈА	103.000,00				
29.	НАБАВКА РАСХЛАДНИХ КОМОРА	0,00				
	Укупно добра на која се не примењује Закон о јавним набавкама	7.854.000,00				
1.	БРЕЗОВЕ МЕТЛЕ	1.000.000,00				
2.	НАФТА И ДЕСТИЛАТИ	2.300.000,00				
3.	ЕЛЕКТРИЧНА ЕНЕРГИЈА	55.000.000,00				
4.	РАДНА ОДЕЋА	0,00				
5.	НАБАВКА ЛИЦЕНЦИ ЗА ПОДРШКУ РАЧУНАРСКИХ СИСТЕМА	1.300.000,00				
6.	НАБАВКА ХИДРОУРЕЂАЈА И ЗАМЕНА ХИДРАНАТА СА ИЗРАДОМ ДОКУМЕНТАЦИЈЕ И ПРАТЕЋИМ РАДОВИМА ЗА ФУТОШКУ И ТЕМЕРИНСКУ ПИЈАЦУ	0,00				
	Остала добра на која се примењује Закон о јавним набавкама	**59.600.000,00**				
	УКУПНО ДОБРА:	**67.454.000,00**				
1.	ЗАКУП ПОСЛОВНОГ ПРОСТОРА	705.000,00				
2.	ДОПУНА ТАГ УРЕЂАЈА, ПУТАРИНЕ, УСЛУГЕ ПУТНИЧКОГ И ПРЕВОЗА ЗА ПОСЕБНЕ НАМЕНЕ	20.000,00				
3.	ОДРЖАВАЊЕ И ПОПРАВКА РАЧУНАРСКЕ ОПРЕМЕ И ВИДЕО НАДЗОРА	1.210.000,00				
4.	БРАВАРСКЕ УСЛУГЕ	0,00				
5.	УСЛУГЕ ОДРЖАВАЊА РАДИОКОМУНИКАЦИОНЕ ОПРЕМЕ	0,00				
6.	УСЛУГЕ ПОПРАВКЕ И ОДРЖАВАЊА МЕРНИХ АПАРАТА, УРЕЂАЈА И СЛИЧНО	170.000,00				
7.	УСЛУГЕ ИСПИТИВАЊА ГРОМОБРАНСКИХ ИНСТАЛАЦИЈА, ОТПАДА, ОПРЕМЕ ЗА РАД, РАДНЕ ОКОЛИНЕ И СЛИЧНО	100.000,00				
8.	УСЛУГЕ ОДРЖАВАЊА ФИСКАЛНИХ КАСА И ШТАМПАЧА И КАНЦЕЛАРИЈСКИХ КЊИГОВОДСТВЕНИХ УРЕЂАЈА	0,00				
9.	УСЛУГЕ ПОПРАВКЕ И ОДРЖАВАЊА НАМЕШТАЈА И СТОЛАРСКЕ УСЛУГЕ	0,00				
10.	ЕЛЕКТРОИНСТАЛАТЕРСКЕ УСЛУГЕ	223.000,00				
11.	ПОПРАВКА РАСХЛАДНЕ ОПРЕМЕ И ОПРЕМЕ ЗА ЗАМРЗАВАЊЕ, КЛИМА УРЕЂАЈА И ОСТАЛЕ ЕЛЕКТРО ОПРЕМЕ	950.000,00				

12.	УСЛУГЕ ПОПРАВКЕ АУТОМОБИЛА	330.000,00				
13.	ВУЛКАНИЗЕРСКЕ УСЛУГЕ, ПРАЊЕ АУТОМОБИЛА И СЛИЧНО	85.000,00				
14.	ОСТАЛЕ ТЕКУЋЕ И ИНВЕСТИЦИОНЕ УСЛУГЕ	0,00				
15.	ПОПРАВКА, ЗАМЕНА БРАВА И ИЗРАДА КЉУЧЕВА	15.000,00				
16.	ВОДОИНСТАЛАТЕРСКЕ УСЛУГЕ	0,00				
17.	СТАКЛАРСКЕ УСЛУГЕ	30.000,00				
18.	УСЛУГЕ МАРКЕТИНГА	0,00				
19.	ДИСТРИБУЦИЈА ВОДЕ И ПОВЕЗАНЕ УСЛУГЕ	7.040.000,00				
20.	УСЛУГЕ У ВЕЗИ СА ОТПАЦИМА И ОТПАДОМ	12.710.000,00				
21.	ДИСТРИБУЦИЈА ГАСА И ПОВЕЗАНЕ УСЛУГЕ	1.170.000,00				
22.	САНИТАРНЕ УСЛУГЕ НА ОБЈЕКТИМА	790.000,00				
23.	УСЛУГА ПРОДУЖЕЊА ЛИЦЕНЦИ И ОДРЖАВАЊА ПРОГРАМА ЗА РАЧУНОВОДСТВО И КАДРОВСКУ ЕВИДЕНЦИЈУ, ФИСКАЛНЕ КАСЕ И ШТАМПАЧЕ	610.000,00				
24.	РЕВИЗОРСКЕ УСЛУГЕ	390.000,00				
25.	ПРАВНЕ УСЛУГЕ	2.000.000,00				
26.	СИСТЕМАТСКИ ПРЕГЛЕД ЗАПОСЛЕНИХ	0,00				
27.	УСЛУГЕ СТРУЧНОГ ОСПОСОБЉАВАЊА	20.000,00				
28.	УСЛУГЕ АРХИВА	100.000,00				
29.	САНИТАРНИ ПРЕГЛЕД И ОСТАЛЕ ОБАВЕЗНЕ ЗДРАВСТВЕНЕ УСЛУГЕ	200.000,00				
30.	ПРЕТПЛАТА НА ЕЛЕКТРОНСКО ПРАЋЕЊЕ ПРОПИСА, НОВИНЕ, РЕВИЈЕ, ПЕРИОДИЧНЕ ПУБЛИКАЦИЈЕ, ЧАСОПИСЕ И СЛИЧНО	310.000,00				
31.	УСЛУГЕ ПАРКИРАЊА	135.000,00				
32.	УСЛУГЕ ТЕХНИЧКОГ ПРЕГЛЕДА ВОЗИЛА	135.000,00				
33.	УСЛУГЕ ИНТЕРНЕТ СЕРВИСА, ОДРЖАВАЊА САЈТА И СЛИЧНО	30.000,00				
34.	УСЛУГЕ ШТАМПАЊА И СРОДНЕ УСЛУГЕ	270.000,00				
35.	УСЛУГА КВАЛИФИКОВАНОГ ЕЛЕКТРОНСКОГ СЕРТИФИКАТА, Е ФАКТУРЕ И ОСТАЛЕ НЕМАТЕРИЈАЛНЕ УСЛУГЕ	185.000,00				
36.	РЕСТОРАНСКЕ УСЛУГЕ	0,00				
37.	ТРОШКОВИ УЧЕШЋА НА РАДНИЧКИМ СПОРТСКИМ ИГРАМА	395.000,00				
38.	УСЛУГЕ ЧЛАНСТВА У ОРГАНИЗАЦИЈАМА И ТРОШКОВИ УЧЕШЋА	160.000,00				
39.	УСЛУГЕ ОГЛАШАВАЊА ЛИЦИТАЦИЈА, ЈАВНИХ НАБАВКИ И ДРУГИ ОГЛАСИ	140.000,00				

40.	УСЛУГЕ ПОСЛУЖИВАЊА ХРАНОМ И ДРУГИ ТРОШКОВИ У ЦИЉУ ОРГАНИЗОВАЊА ПРОСЛАВА	205.000,00				
41..	ТРОШКОВИ АНГАЖОВАЊА РАДНЕ СНАГЕ ПРЕКО СТУДЕНТСКЕ ЗАДРУГЕ	0,00				
42.	УСЛУГЕ ПОПРАВКЕ И ОДРЖАВАЊА ТЕРЕТНИХ ВОЗИЛА	30.000,00				
43.	УСЛУГЕ ТЕКУЋЕГ ОДРЖАВАЊА РАДНИХ МАШИНА	350.000,00				
44.	УСЛУГА АНГАЖОВАЊА СТУДЕНТСКЕ ЗАДРУГЕ	0,00				
45.	УСЛУГЕ ОДРЖАВАЊА И ПОПРАВКЕ СОФТВЕРА	260.000,00				
46.	ПОШТАНСКЕ УСЛУГЕ	400.000,00				
47.	УСЛУГА РЕГИСТРАЦИЈЕ ВОЗИЛА	385.000,00				
48.	УСЛУГА ИЗРАДЕ АКТА О ПРОЦЕНИ РИЗИКА ОД КАТАСТРОФА И ПЛАНА ЗАШТИТЕ И СПАСАВАЊА	110.000,00				
49.	УСЛУГЕ КОНТРОЛЕ И СЕРВИСИРАЊА ВАТРОГАСНЕ ОПРЕМЕ, ХИДРАНТСКЕ МРЕЖЕ И ИНСТАЛАЦИЈА ЗА ОТКРИВАЊЕ И ЈАВЉАЊЕ ПОЖАРА	330.000,00				
50.	УСЛУГА ОБЕЗБЕЂЕЊА ТРАНСПОРТА НОВЦА	2.400.000,00				
51.	ИСЦРТАВАЊЕ ПРОДАЈНИХ МЕСТА СА НУМЕРАЦИЈОМ НА ПИЈАЦАМА	0,00				
52.	УСЛУГЕ ПРОДУКЦИЈЕ И ПРОМОЦИЈЕ НА ДРУШТВЕНИМ МРЕЖАМА	99.000,00				
53.	УСЛУГЕ ЧИШЋЕЊА НАМЕШТАЈА, ТЕПИХА, ОТИРАЧА И СЛИЧНО	80.000,00				
54.	КОНСУЛТАНТСКЕ УСЛУГЕ	390.000,00				
55.	УСЛУГА ВЕШТАЧЕЊА И ПРОЦЕНЕ, ГЕОДЕТСКЕ УСЛУГЕ, УСЛУГЕ КАТАСТРА И СЛИЧНО	50.000,00				
56.	ИЗРАДА ПЛАНА ЕВАКУАЦИЈЕ	0,00				
57.	УСЛУГА ОДРЖАВАЊА И МИГРАЦИЈА СЕРВЕРА	0,00				
58.	ПРОДУЖЕЊЕ ЛИЦЕНЦЕ ЗА АНТИВИРУС ПРОГРАМ	390.000,00				
59.	ГОДИШЊИ РЕМОНТ И ОДРЖАВАЊЕ ГАСНЕ КОТЛАРНИЦЕ	35.000,00				
60.	АНГАЖОВАЊЕ ОВЛАШЋЕНОГ ЕЛЕКТРОИНЖЕЊЕРА ИЛИ ИНСТИТУТА У СЛУЧАЈУ ПОТРЕБЕ ЗА ВАНРЕДНИМ КОНТРОЛАМА, МИШЉЕЊИМА И ПРОЈЕКТИМА	0,00				
61.	УСЛУГА ИЗРАДЕ АКТА О ПРОЦЕНИ РИЗИКА У ЗАШТИТИ ЛИЦА ИМОВИНЕ И ПОСЛОВАЊА	0,00				
	Укупно услуге на које се не примењује Закон о јавним набавкама	**36.142.000,00**				
1.	ТЕЛЕФОНСКЕ УСЛУГЕ И УСЛУГЕ ПРЕНОСА ПОДАТАКА	2.500.000,00				
2.	УСЛУГЕ ОСИГУРАЊА	6.200.000,00				
3.	УСЛУГА АГЕНЦИЈСКОГ ЗАПОШЉАВАЊА	16.500.000,00				
4.	ИЗРАДА ПРОЈЕКТНО-ТЕХНИЧКЕ ДОКУМЕНТАЦИЈЕ ЗА ИЗГРАДЊУ ПРОШИРЕЊА НАЈЛОН ПИЈАЦЕ НА ПЛАТОУ У ОКВИРУ ПОСТОЈЕЋЕГ КОМПЛЕКСА НАЈЛОН ПИЈАЦЕ	0,00				
5.	СТРУЧНИ НАДЗОР НАД ИЗГРАДЊОМ ПРОШИРЕЊА НАЈЛОН ПИЈАЦЕ НА	0,00				

	ПЛАТОУ У ОКВИРУ ПОСТОЈЕЋЕГ КОМПЛЕКСА НАЈЛОН ПИЈАЦЕ					
	Остале услуге на које се примењује Закон о јавним набавкама	**25.200.000,00**				
	УКУПНО УСЛУГЕ:	**61.342.000,00**				
1.	ГРАЂЕВИНСКИ РАДОВИ	650.000,00				
2.	РАДОВИ НА РЕКОНСТРУКЦИЈИ КРОВА ХАЛЕ НА НАЈЛОН ПИЈАЦИ	0,00				
3.	РАДОВИ НА ПОСТАВЉАЊУ ЖИЧАНИХ ПАНЕЛА НА ЛИМАНСКОЈ ПИЈАЦИ	0,00				
	Укупно радови на које се не примењује Закон о јавним набавкама	650.000,00				
1.	ИЗГРАДЊА ПРОШИРЕЊА НАЈЛОН ПИЈАЦЕ НА ПЛАТОУ У ОКВИРУ ПОСТОЈЕЋЕГ КОМПЛЕКСА НАЈЛОН ПИЈАЦЕ И НАБАВКА ПРАТЕЋИХ ДОБАРА (ІФАЗА)	0,00				
	Укупно радови на које се примењује Закон о јавним набавкама	0,00				
	УКУПНО РАДОВИ:	650.000,00				
	ДОБРА+УСЛУГЕ+РАДОВИ	**129.446.000,00**				
1.	ЗАШТИТНА ОБУЋА И ЛИЧНА ЗАШТИТНА СРЕДСТВА И ОПРЕМА		200.000,00	400.000,00	600.000,00	999.000,00
2.	КУХИЊСКИ ИНВЕНТАР, ОПРЕМА И ПОТРОШНИ МАТЕРИЈАЛ		57.500,00	11.500,00	172.500,00	230.000,00
3.	ВАТРОГАСНА ОПРЕМА		87.500,00	175.000,00	262.500,00	350.000,00
4.	ПРИБОР ЗА ОДРЖАВАЊЕ ПИЈАЦА И ОСТАЛИ СИТАН ИНВЕНТАР		50.000,00	100.000,00	150.000,00	200.000,00
5.	РУЧНИ АЛАТ И ОПРЕМА ЗА ОДРЖАВАЊЕ ПИЈАЦА		50.000,00	100.000,00	150.000,00	200.000,00
6.	РЕЗЕРВНИ ДЕЛОВИ ЗА ТЕРЕТНА ВОЗИЛА И АУТОМОБИЛЕ И ПРИБОР, СИТНА ОПРЕМА И СРЕДСТВА ЗА ОДРЖАВАЊЕ АУТОМОБИЛА		200.000,00	400.000,00	600.000,00	800.000,00
7.	ГУМЕ ЗА ТЕШКА И ЛАКА ВОЗИЛА		205.000,00	410.000,00	615.000,00	820.000,00
8.	ТОАЛЕТНИ ПАПИР, УБРУСИ И ОСТАЛА СРЕДСТВА ЗА ЛИЧНУ ХИГИЈЕНУ		200.000,00	400.000,00	600.000,00	800.000,00
9.	СРЕДСТВА И ПРИБОР ЗА ЧИШЋЕЊЕ И ОДРЖАВАЊЕ ХИГИЈЕНЕ		247.500,00	495.000,00	742.500,00	990.000,00
10.	КАНЦЕЛАРИЈСКИ МАТЕРИЈАЛ		249.750,00	499.500,00	749.250,00	999.000,00
11.	НАБАВКА ТОНЕРА, РИБОНА, КЕРТРИЦА И СЛИЧНО		137.500,00	275.000,00	412.500,00	550.000,00
12.	ЕЛЕКТРО МАТЕРИЈАЛ		247.500,00	495.000,00	742.500,00	990.000,00
13.	МАТЕРИЈАЛ ЗА ВОДОИНСТАЛАТЕРСКЕ ПОСЛОВЕ И ГРЕЈАЊЕ		100.000,00	200.000,00	300.000,00	400.000,00
14.	ГРАЂЕВИНСКИ МАТЕРИЈАЛ		200.000,00	400.000,00	600.000,00	800.000,00
15.	ЛИМАРСКО БРАВАРСКИ И ОСТАЛИ МАТЕРИЈАЛИ		245.000,00	490.000,00	735.000,00	980.000,00
16.	РЕКЛАМНИ ПОКЛОНИ И ЧЕСТИТКЕ		200.000,00	400.000,00	600.000,00	800.000,00
17.	ОСВЕЖАВАЈУЋА ПИЋА И СРОДНИ ПРОИЗВОДИ		180.000,00	360.000,00	540.000,00	720.000,00
18.	ДЕЛОВИ, ПРИБОР И МАТЕРИЈАЛ ЗА РАЧУНАРЕ И ВИДЕО НАДЗОР		237.500,00	475.000,00	712.500,00	950.000,00
19.	ПОТРОШНИ МАТЕРИЈАЛ ЗА ЧИСТИЛИЦЕ И РАДНЕ МАШИНЕ		200.000,00	400.000,00	600.000,00	800.000,00
20.	ХОРТИКУЛТУРНИ ПРОИЗВОДИ И ПРОИЗВОДИ ИЗ РАСАДНИКА		25.000,00	50.000,00	75.000,00	100.000,00
21.	НАБАВКА МАТЕРИЈАЛА ЗА ОТКЛАЊАЊЕ ПОСЛЕДИЦА УСЛЕД ЕЛЕМЕНТАРНИХ НЕПОГОДА, ВИШЕ СИЛЕ И СЛИЧНО		247.500,00	495.000,00	742.500,00	990.000,00
22.	НАБАВКА ПРИРОДНОГ ГАСА		137.500,00	275.000,00	412.500,00	550.000,00
23.	НАБАВКА СОФТВЕРА		400.000,00	400.000,00	400.000,00	400.000,00
24.	НАБАВКА ЛИЦЕНЦИ ЗА ПОДРШКУ РАЧУНАРСКИХ СИСТЕМА		125.000,00	250.000,00	375.000,00	500.000,00
25.	КАНЦЕЛАРИЈСКИ НАМЕШТАЈ		75.000,00	150.000,00	225.000,00	300.000,00
26.	ПЕРСОНАЛНИ РАЧУНАРИ, ШТАМПАЧИ, ФОТОКОПИР АПАРАТИ И СЛИЧНА ОПРЕМА		247.500,00	495.000,00	742.500,00	990.000,00
27.	ДЕЛОВИ ЗА РАСХЛАДНУ ОПРЕМУ, ОПРЕМУ ЗА ЗАМРЗАВАЊЕ, КЛИМА УРЕЂАЈЕ И СЛИЧНО		150.000,00	300.000,00	450.000,00	600.000,00
28.	ФИСКАЛНИ УРЕЂАЈИ		500.000,00	500.000,00	500.000,00	500.000,00

29.	НАБАВКА КЛИМА УРЕЂАЈА		300.000,00	300.000,00	300.000,00	300.000,00
30.	НАБАВКА РАСХЛАДНИХ КОМОРА		174.500,00	349.000,00	523.500,00	698.000,00
	Укупно добра на која се не примењује Закон о јавним набавкама		5.676.750,00	10.050.000,00	14.630.250,00	19.306.000,00
1.	БРЕЗОВЕ МЕТЛЕ		600.000,00	600.000,00	1.200.000,00	1.200.000,00
2.	НАФТА И ДЕСТИЛАТИ		1.000.000,00	2.000.000,00	3.000.000,00	4.000.000,00
3.	ЕЛЕКТРИЧНА ЕНЕРГИЈА		20.000.000,00	40.000.000,00	60.000.000,00	80.000.000,00
4.	РАДНА ОДЕЋА		0,00	2.500.000,00	2.500.000,00	2.500.000,00
5.	НАБАВКА ВОЗИЛА ЗА ОБИЛАЗАК ПИЈАЦА И ПРЕВОЗ ЗАПОСЛЕНИХ *		0,00	0,00	8.024.000,00	8.024.000,00
6.	НАБАВКА ХИДРОУРЕЂАЈА И ЗАМЕНА ХИДРАНАТА СА ИЗРАДОМ ДОКУМЕНТАЦИЈЕ И ПРАТЕЋИМ РАДОВИМА ЗА ФУТОШКУ, НАЈЛОН И ТЕМЕРИНСКУ ПИЈАЦУ		0,00	4.000.000,00	4.000.000,00	4.000.000,00
	Укупна добра на која се примењује Закон о јавним набавкама		21.600.000,00	49.100.000,00	78.724.000,00	99.724.000,00
	УКУПНО ДОБРА:		27.276.750,00	59.150.000,00	93.354.250,00	119.030.000,00
1.	ЗАКУП ПОСЛОВНОГ ПРОСТОРА		275.000,00	550.000,00	825.000,00	1.100.000,00
2.	ДОПУНА ТАГ УРЕЂАЈА, ПУТАРИНЕ, УСЛУГЕ ПУТНИЧКОГ И ПРЕВОЗА ЗА ПОСЕБНЕ НАМЕНЕ		20.000,00	20.000,00	40.000,00	40.000,00
3.	ОДРЖАВАЊЕ И ПОПРАВКА РАЧУНАРСКЕ ОПРЕМЕ И ВИДЕО НАДЗОРА		200.000,00	400.000,00	600.000,00	800.000,00
4.	БРАВАРСКЕ УСЛУГЕ		50.000,00	100.000,00	150.000,00	200.000,00
5.	УСЛУГЕ ОДРЖАВАЊА И ПОПРАВКЕ ТЕЛЕФОНСКЕ ЦЕНТРАЛЕ И РАДИОКОМУНИКАЦИОНЕ ОПРЕМЕ		25.000,00	50.000,00	75.000,00	100.000,00
6.	УСЛУГЕ ПОПРАВКЕ И ОДРЖАВАЊА МЕРНИХ АПАРАТА, УРЕЂАЈА И СЛИЧНО		75.000,00	150.000,00	225.000,00	300.000,00
7.	УСЛУГЕ ИСПИТИВАЊА ГРОМОБРАНСКИХ ИНСТАЛАЦИЈА, ОТПАДА, ОПРЕМЕ ЗА РАД, РАДНЕ ОКОЛИНЕ И СЛИЧНО		100.000,00	200.000,00	300.000,00	400.000,00
8.	УСЛУГЕ ОДРЖАВАЊА ФИСКАЛНИХ КАСА И ШТАМПАЧА И КАНЦЕЛАРИЈСКИХ КЊИГОВОДСТВЕНИХ УРЕЂАЈА		50.000,00	100.000,00	150.000,00	200.000,00
9.	УСЛУГЕ ПОПРАВКЕ И ОДРЖАВАЊА НАМЕШТАЈА И СТОЛАРСКЕ УСЛУГЕ		62.500,00	125.000,00	187.500,00	250.000,00
10.	ЕЛЕКТРОИНСТАЛАТЕРСКЕ УСЛУГЕ		150.000,00	300.000,00	450.000,00	600.000,00
11.	ПОПРАВКА РАСХЛАДНЕ ОПРЕМЕ И ОПРЕМЕ ЗА ЗАМРЗАВАЊЕ, КЛИМА УРЕЂАЈА И ОСТАЛЕ ЕЛЕКТРО ОПРЕМЕ		237.500,00	475.000,00	712.500,00	950.000,00
12.	УСЛУГЕ ПОПРАВКЕ АУТОМОБИЛА		240.000,00	480.000,00	720.000,00	960.000,00
13.	ВУЛКАНИЗЕРСКЕ УСЛУГЕ, ПРАЊЕ АУТОМОБИЛА И СЛИЧНО		87.500,00	175.000,00	262.500,00	350.000,00
14.	ОСТАЛЕ ТЕКУЋЕ И ИНВЕСТИЦИОНЕ УСЛУГЕ		50.000,00	100.000,00	150.000,00	200.000,00
15.	ПОПРАВКА, ЗАМЕНА БРАВА И ИЗРАДА КЉУЧЕВА		37.500,00	75.000,00	112.500,00	150.000,00
16.	ВОДОИНСТАЛАТЕРСКЕ УСЛУГЕ		100.000,00	200.000,00	300.000,00	400.000,00
17.	СТАКЛАРСКЕ УСЛУГЕ		50.000,00	100.000,00	150.000,00	200.000,00
18.	УСЛУГЕ МАРКЕТИНГА		50.000,00	100.000,00	150.000,00	200.000,00
19.	ДИСТРИБУЦИЈА ВОДЕ И ПОВЕЗАНЕ УСЛУГЕ		2.554.500,00	5.109.000,00	7.663.500,00	10.218.000,00
20.	УСЛУГЕ У ВЕЗИ СА ОТПАЦИМА И ОТПАДОМ		4.787.500,00	9.575.000,00	14.362.500,00	19.150.000,00
21.	САНИТАРНЕ УСЛУГЕ НА ОБЈЕКТИМА		247.500,00	495.000,00	742.500,00	990.000,00
22.	УСЛУГА ПРОДУЖЕЊА ЛИЦЕНЦИ И ОДРЖАВАЊА ПРОГРАМА ЗА		200.000,00	400.000,00	600.000,00	800.000,00

	РАЧУНОВОДСТВО И КАДРОВСКУ ЕВИДЕНЦИЈУ, ФИСКАЛНЕ КАСЕ И ШТАМПАЧЕ					
23.	РЕВИЗОРСКЕ УСЛУГЕ		112.500,00	225.000,00	337.500,00	450.000,00
24.	ПРАВНЕ УСЛУГЕ		525.000,00	1.050.000,00	1.575.000,00	2.100.000,00
25.	СИСТЕМАТСКИ ПРЕГЛЕД ЗАПОСЛЕНИХ		990.000,00	990.000,00	990.000,00	990.000,00
26.	УСЛУГЕ СТРУЧНОГ ОСПОСОБЉАВАЊА		125.000,00	250.000,00	375.000,00	500.000,00
27.	УСЛУГЕ АРХИВА		50.000,00	100.000,00	150.000,00	200.000,00
28.	САНИТАРНИ ПРЕГЛЕД И ОСТАЛЕ ОБАВЕЗНЕ ЗДРАВСТВЕНЕ УСЛУГЕ		150.000,00	300.000,00	450.000,00	600.000,00
29.	ПРЕТПЛАТА НА ЕЛЕКТРОНСКО ПРАЋЕЊЕ ПРОПИСА, НОВИНЕ, РЕВИЈЕ, ПЕРИОДИЧНЕ ПУБЛИКАЦИЈЕ, ЧАСОПИСЕ И СЛИЧНО		175.000,00	350.000,00	525.000,00	700.000,00
30.	УСЛУГЕ ПАРКИРАЊА		75.000,00	150.000,00	225.000,00	300.000,00
31.	УСЛУГЕ ТЕХНИЧКОГ ПРЕГЛЕДА ВОЗИЛА		82.000,00	164.000,00	246.000,00	328.000,00
32.	УСЛУГЕ ИНТЕРНЕТ СЕРВИСА, ОДРЖАВАЊА САЈТА И СЛИЧНО		75.000,00	150.000,00	225.000,00	300.000,00
33.	УСЛУГЕ ШТАМПАЊА И СРОДНЕ УСЛУГЕ		175.000,00	350.000,00	525.000,00	700.000,00
34.	УСЛУГА КВАЛИФИКОВАНОГ ЕЛЕКТРОНСКОГ СЕРТИФИКАТА, Е ФАКТУРЕ И ОСТАЛЕ НЕМАТЕРИЈАЛНЕ УСЛУГЕ		87.500,00	175.000,00	262.500,00	350.000,00
35.	РЕСТОРАНСКЕ УСЛУГЕ		25.000,00	50.000,00	75.000,00	100.000,00
36.	ТРОШКОВИ УЧЕШЋА НА РАДНИЧКИМ СПОРТСКИМ ИГРАМА		0,00	400.000,00	400.000,00	400.000,00
37.	УСЛУГЕ ЧЛАНСТВА У ОРГАНИЗАЦИЈАМА И ТРОШКОВИ УЧЕШЋА		77.750,00	155.500,00	233.250,00	311.000,00
38.	УСЛУГЕ ОГЛАШАВАЊА ЛИЦИТАЦИЈА, ЈАВНИХ НАБАВКИ И ДРУГИ ОГЛАСИ		50.000,00	100.000,00	150.000,00	200.000,00
39.	УСЛУГЕ ПОСЛУЖИВАЊА ХРАНОМ И ДРУГИ ТРОШКОВИ У ЦИЉУ ОРГАНИЗОВАЊА ПРОСЛАВА		112.500,00	225.000,00	337.500,00	450.000,00
40.	ТРОШКОВИ АНГАЖОВАЊА РАДНЕ СНАГЕ ПРЕКО СТУДЕНТСКЕ ЗАДРУГЕ		1.893.750,00	3.787.500,00	5.681.250,00	7.575.000,00
41.	УСЛУГЕ ПОПРАВКЕ И ОДРЖАВАЊА ТЕРЕТНИХ ВОЗИЛА И РАДНИХ МАШИНА		245.000,00	490.000,00	7.350.000,00	980.000,00
42.	УСЛУГА АНГАЖОВАЊА СТУДЕНТСКЕ ЗАДРУГЕ		122.500,00	245.000,00	367.500,00	490.000,00
43.	УСЛУГЕ ОДРЖАВАЊА И ПОПРАВКЕ СОФТВЕРА		125.000,00	250.000,00	375.000,00	500.000,00
44.	ПОШТАНСКЕ УСЛУГЕ		100.000,00	200.000,00	300.000,00	400.000,00
45.	УСЛУГА РЕГИСТРАЦИЈЕ ВОЗИЛА		190.500,00	381.000,00	571.500,00	762.000,00
46.	УСЛУГА ИЗРАДЕ АКТА О ПРОЦЕНИ РИЗИКА ОД КАТАСТРОФА И ПЛАНА ЗАШТИТЕ И СПАСАВАЊА		25.000,00	50.000,00	75.000,00	100.000,00
47.	УСЛУГЕ КОНТРОЛЕ И СЕРВИСИРАЊА ВАТРОГАСНЕ ОПРЕМЕ, ХИДРАНТСКЕ МРЕЖЕ И ИНСТАЛАЦИЈА ЗА ОТКРИВАЊЕ И ЈАВЉАЊЕ ПОЖАРА		150.000,00	300.000,00	450.000,00	600.000,00
48.	УСЛУГА ОБЕЗБЕЂЕЊА ТРАНСПОРТА НОВЦА		662.500,00	1.325.000,00	1.987.500,00	2.650.000,00
49.	ИСЦРТАВАЊЕ ПРОДАЈНИХ МЕСТА СА НУМЕРАЦИЈОМ НА ПИЈАЦАМА		247.500,00	495.000,00	742.500,00	990.000,00
50.	УСЛУГЕ ПРОДУКЦИЈЕ И ПРОМОЦИЈЕ НА ДРУШТВЕНИМ МРЕЖАМА		37.500,00	75.000,00	112.500,00	150.000,00
51.	УСЛУГЕ ЧИШЋЕЊА НАМЕШТАЈА, ТЕПИХА, ОТИРАЧА И СЛИЧНО		30.000,00	60.000,00	90.000,00	120.000,00
52.	КОНСУЛТАНТСКЕ УСЛУГЕ		150.000,00	300.000,00	450.000,00	600.000,00
53.	УСЛУГА ВЕШТАЧЕЊА И ПРОЦЕНЕ, ГЕОДЕТСКЕ УСЛУГЕ, УСЛУГЕ КАТАСТРА И СЛИЧНО		75.000,00	150.000,00	225.000,00	300.000,00
54.	ИЗРАДА ПЛАНА ЕВАКУАЦИЈЕ		0,00	300.000,00	300.000,00	300.000,00
55.	УСЛУГА ОДРЖАВАЊА И МИГРАЦИЈА СЕРВЕРА		125.000,00	250.000,00	375.000,00	500.000,00
56.	ПРОДУЖЕЊЕ ЛИЦЕНЦЕ ЗА АНТИВИРУС ПРОГРАМ		125.000,00	250.000,00	375.000,00	500.000,00
57.	ГОДИШЊИ РЕМОНТ И ОДРЖАВАЊЕ ГАСНЕ КОТЛАРНИЦЕ		75.000,00	150.000,00	225.000,00	300.000,00

58.	АНГАЖОВАЊЕ ОВЛАШЋЕНОГ ЕЛЕКТРОИНЖЕЊЕРА,ПРЕДУЗЕЋА ИЛИ ИНСТИТУТА У СЛУЧАЈУ ПОТРЕБЕ ЗА ВАНРЕДНИМ КОНТРОЛАМА, МИШЉЕЊИМА И ПРОЈЕКТИМА		75.000,00	150.000,00	225.000,00	300.000,00
59.	УСЛУГА ИЗРАДЕ АКТА О ПРОЦЕНИ РИЗИКА У ЗАШТИТИ ЛИЦА ИМОВИНЕ И ПОСЛОВАЊА		112.500,00	225.000,00	337.500,00	450.000,00
60.	ТОПЛОТНА ЕНЕРГИЈА		200.000,00	400.000,00	600.000,00	800.000,00
61.	ОСТАЛЕ КОМУНАЛНЕ УСЛУГЕ		125.000,00	250.000,00	375.000,00	500.000,00
62.	УСЛУГЕ ФИКСНЕ ТЕЛЕФОНИЈЕ И УСЛУГЕ ПРЕНОСА ПОДАТАКА		147.500,00	495.000,00	742.500,00	990.000,00
63.	УСЛУГА ОДРЖАВАЊА СИСТЕМА ТЕХНИЧКЕ ЗАШТИТЕ		225.000,00	450.000,00	675.000,00	900.000,00
	Укупно услуге на које се не примењује Закон о јавним набавкама		17.801.000,00	35.492.000,00	59.018.000,00	69.294.000,00
1.	УСЛУГЕ МОБИЛНЕ ТЕЛЕФОНИЈЕ		625.000,00	1.250.000,00	1.875.000,00	2.500.000,00
2.	УСЛУГЕ ОСИГУРАЊА		1.700.000,00	3.400.000,00	5.100.000,00	6.800.000,00
3.	УСЛУГА АГЕНЦИЈСКОГ ЗАПОШЉАВАЊА		6.825.000,00	13.650,00	20.475.000,00	25.920.000,00
.	Укупно услуге на које се примењује Закон о јавним набавкама		9.150.000,00	4.663.650,00	27.450.000,00	35.220.000,00
	УКУПНО УСЛУГЕ:		26.951.000,00	40.155.650,00	86.468.000,00	104.514.000,00
1.	ГРАЂЕВИНСКИ РАДОВИ		725.000,00	1.450.000,00	2.175.000,00	2.900.000,00
2.	РАДОВИ НА РЕКОНСТРУКЦИЈИ КРОВА ХАЛЕ НА НАЈЛОН ПИЈАЦИ		1.400.000,00	1.400.000,00	1.400.000,00	1.400.000,00
	Укупно радови на које се не примењује Закон о јавним набавкама		2.125.000,00	2.850.000,00	3.575.000,00	4.300.000,00
	Укупно радови на које се примењује Закон о Јавним набавкама		0,00	0,00	0,00	0,00
	УКУПНО РАДОВИ:		2.125.000,00	2.850.000,00	3.575.000,00	4.300.000,00
	ДОБРА+УСЛУГЕ+РАДОВИ		56.352.750,00	102.155.650,00	183.397.250,00	227.844.000,00

* ЈКП „Тржница“ Нови Сад, Планом јавних набавки за 2025. годину предвидела је куповину 4 возила са ТНГ-ом која би се користила за службене потребе запослених у предузећу (ноћни обилазак пијаца и превоз запослених у послеподневним и ноћним сменама). Тренутно предузеће располаже са 11 возила чија се старост креће у интервалу од 8 до 13 година. Сходно наведеном, одржавање наведених возила у исправном возном стању изискује високе трошкове одржавања, односно сервисирања и осигурања. С тим у вези, обзиром на возно стање у ком се иста налазе, ЈКП „Тржница“ Нови Сад става је да поменута возила, пре свега она старија од осам година треба отуђити путем јавне лицитације. Поред значајног износа средстава који би се могли добити продајом, односно отуђењем већег броја возила, ЈКП "Тржница“ Нови Сад би у великој мери умањила пре свега трошкове сервисирања, као и редовне регистрације односно осигурања возила. Сходно томе, очекивана уштеда новчаних средстава на годишњем нивоу износила би око 1.400.000,00 динара. Имајући у виду претходно наведено, мишљења смо да би набавка нових 4 возила, уз отуђење великог броја старих, представљала рационалну пословну одлуку.

”