РЕПУБЛИКА СРБИЈА
АУТОНОМНА ПОКРАЈИНА ВОЈВОДИНА
ГРАД НОВИ САД
ГРАДСКО ВЕЋЕ
Број: 65-1/2026-117-II
Дана: 04. маја 2026. године
НОВИ САД

ПРЕДСЕДНИЦИ
СКУПШТИНЕ ГРАДА НОВОГ САДА

На основу члана 142. Пословника Скупштине Града Новог Сада, упућује Вам се Извештај о реализацији Програма пословања Јавног предузећа „Спортски и пословни центар Војводина“ Нови Сад за 2025. годину са Финансијским извештајима Јавног предузећа „Спортски и пословни центар Војводина“ Нови Сад за 2025. годину, Рефератом и Закључком Градског већа Града Новог Сада број: 65-1/2026-117-II од 04. маја 2026. године, с молбом да се Извештај о реализацији Програма пословања Јавног предузећа „Спортски и пословни центар Војводина“ Нови Сад за 2025. годину са Финансијским извештајима Јавног предузећа „Спортски и пословни центар Војводина“ Нови Сад за 2025. годину, уврсти у дневни ред седнице Скупштине Града Новог Сада и да Скупштина донесе Закључак у предложеном тексту.

ГРАДОНАЧЕЛНИК

Марко Мићин

На основу члана 67. тачка 1. Статута Града Новог Сада („Службени лист Града Новог Сада“, број 11/19), поводом разматрања Извештаја о реализацији Програма пословања Јавног предузећа „Спортски и пословни центар Војводина“ Нови Сад за 2025. годину са Финансијским извештајима Јавног предузећа „Спортски и пословни центар Војводина“ Нови Сад за 2025. годину, Градско веће Града Новог Сада на 131. седници од 04.05. 2026. године, доноси

З А К Љ У Ч А К

I. На основу члана 142. Пословника Скупштине Града Новог Сада, доставља се председници Скупштине Града Новог Сада Извештај о реализацији Програма пословања Јавног предузећа „Спортски и пословни центар Војводина“ Нови Сад за 2025. годину са Финансијским извештајима Јавног предузећа „Спортски и пословни центар Војводина“ Нови Сад за 2025. годину, који је усвојио Надзорни одбор Јавног предузећа „Спортски и пословни центар Војводина“ Нови Сад на 183. седници одржаној 23. марта 2026. године и предлаже се Скупштини Града Новог Сада да исти размотри и закључи:

„Скупштина Града Новог Сада усваја Извештај о реализацији Програма пословања Јавног предузећа „Спортски и пословни центар Војводина“ Нови Сад за 2025. годину са Финансијским извештајима Јавног предузећа „Спортски и пословни центар Војводина“ Нови Сад за 2025. годину.“

II. За представника предлагача на седници Скупштине Града Новог Сада и њених радних тела одређује се Татјана Медвед, чланица Градског већа Града Новог Сада, а за повереника Драган Беговић, в.д. начелника Градске управе за спорт и омладину.

ГРАДОНАЧЕЛНИК

Жарко Мићин

РЕПУБЛИКА СРБИЈА
АУТОНОМНА ПОКРАЈИНА ВОЈВОДИНА
ГРАД НОВИ САД
ГРАДСКО ВЕЋЕ ГРАДА НОВОГ САДА
Број: 65-1/2026-117-II
Датум: 04.05.2026.године
НОВИ САД

РЕФЕРАТ
ПОВОДОМ ГОДИШЊЕГ ИЗВЕШТАЈА О РЕАЛИЗАЦИЈИ ПРОГРАМА ПОСЛОВАЊА ЈАВНОГ ПРЕДУЗЕЋА „СПОРТСКИ И ПОСЛОВНИ ЦЕНТАР ВОЈВОДИНА“ НОВИ САД ЗА 2025. ГОДИНУ СА ФИНАНСИЈСКИМ ИЗВЕШТАЈИМА ЈАВНОГ ПРЕДУЗЕЋА „СПОРТСКИ И ПОСЛОВНИ ЦЕНТАР ВОЈВОДИНА“ НОВИ САД ЗА 2025. ГОДИНУ

Чланом 24. став 1. тач. 4 и 6. Одлуке о усклађивању Одлуке о организовању Радне организације Спортски и пословни центар „Војводина“ у оснивању као јавног предузећа („Службени лист Града Новог Сада“, бр. 47/16, 5/22 и 16/25) уређено је да Скупштина Града даје сагласност на извештај о степену реализације годишњег, односно трогодишњег програма пословања Јавног предузећа „Спортски и пословни центар Војводина“ Нови Сад као и сагласност на финансијске извештаје Предузећа. Чланом 39. тачка 34. Статута Града Новог Сада („Службени лист Града Новог Сада“, број 11/19) прописано је да Скупштина Града разматра и усваја годишње извештаје о раду јавних предузећа, установа и других јавних служби чији је оснивач или већински власник Град, и друге извештаје о реализацији планова и програма.

Јавно предузеће „Спортски и пословни центар Војводина“ Нови Сад доставило је Градској управи за спорт и омладину Одлуку Надзорног одбора о усвајању Извештаја о реализацији Програма пословања Јавног предузећа „Спортски и пословни центар Војводина“ Нови Сад за 2025. годину, Одлуку Надзорног одбора о усвајању Финансијских извештаја Јавног предузећа „Спортски и пословни центар Војводина“ Нови Сад за 2025. годину и Одлуку Надзорног одбора о усвајању Извештаја независног ревизора о ревизији финансијских извештаја Јавног предузећа „Спортски и пословни центар Војводина“ Нови Сад за 2025. годину.

У извештајном периоду од 1. јануара до 31. децембра 2025. године, Јавно предузеће „Спортски и пословни центар Војводина“ Нови Сад остварило је следеће финансијске показатеље:

- Укупни приходи остварени су у износу од 1.162.592.950,33 динара, што у односу на планиране приходе за 2025 годину значи реализацију од 98%.
- Укупни расходи остварени су у износу од 1.113.434.713,58 динара, што у односу на планиране расходе за 2025. годину значи реализацију од 104%.

Добитак пре опорезивања у износу од 49.158.236,75 динара са опорезивим пореским приходима периода у износу од 424.033.484,82 динара чини нето добитак од 473.191.721,57 динара. Одложени порески приходи периода су резултат различитих амортизација за рачуноводствене и пореске сврхе и дугорочних резервисања по основу отпремнина.

По основу уписа непокретности (Спортског центра Футог базен) које користи Јавно предузеће „Спортски и пословни центар Војводина“ Нови Сад у пословне књиге Градске управе за спорт и омладину дошло до повећања нераспоређеног добитка текуће године за износ амортизације од 13.122.000,00 динара.

Нераспоређена добит ранијих година по основу укидања ревалоризационих резерви по основу расхода и мањкова опреме износи 2.841.932,22 динара, а

нераспоређена добит текуће године по основу укидања ревалоризационих резерви по основу расхода и мањкова опреме износи 1.119.370,12 динара.

Одлуком о Програму инвестиционих активности Јавног предузећа „Спортски и пословни центар Војводина" Нови Сад за 2025. годину („Службени лист Града Новог Сада", бр. 16/25 и 35/25) планирана су средства из буџета Града Новог Сада у укупном износу од 20.000.000,00 динара за капиталне субвенције из извора финансирања (01) приходи из буџета, а која су у реализована у износу од 20.000.000,00 динара и то за следеће инвестиционе активности:

- Санација и реконструкција: водоводних, канализационих и топловодних инсталација у инсталационом каналу у износу од 10.000.000,00 динара,
- Замена средње напонског постројења и акумулаторског блока у ТС 1 и 3 у износу од 10.000.000,00 динара.

Јавном предузећу „Спортски и пословни центар Војводина" Нови Сад пренета су средства из буџета АП Војводина у износу од 13.320.000,00 динара,а реализована су средства у износу од 13.314.000,00 динара за инвестициону активност: Замена столица на постојећим трибинама мале дворане објекта Спортски и пословни центар Војводина.

Јавном предузећу „Спортски и пословни центар Војводина" Нови Сад пренета су средства из буџета Републике Србије у износу од 40.000.000,00 динара за реализацију пројекта Санација и партерно уређење СЦ „Сајмиште". Средства нису реализована, а рок за завршетак пројекта је 15.04.2026. године.

Предузеће је из сопствених средстава реализовало инвестиције у износу од 9.038 хиљада динара.

Одлуком о обезбеђивању средстава за несметано обављање делатности Јавног предузећа „Спортски и пословни центар Војводина" Нови Сад („Службени лист Града Новог Сада", број 70/25), издвојена су средства из буџета Града Новог Сада за 2025. годину у износу од 358.156.964,54 динара, за реализацију Програма коришћења средстава за обезбеђење услова за несметано обављање делатности Јавног предузећа „Спортски и пословни центар Војводина" Нови Сад, којима је предузеће измирило обавезе за електричну и топлотну енергију према Акционарском друштву „Електропривреда Србије" и ЈКП „Новосадска топлана" Нови Сад.

Програмом пословања Јавног предузеће „Спортски и пословни центар Војводина" Нови Сад планирано је 186 запослених, а на дан 31.12.2025. године укупан број запослених је 174 (128 радника запослена на неодређено време, 46 радника запослена на одређено време, без 2 радника којима мирују права и обавезе која се стичу на раду и по основу рада за време трајања јавне функције и један коме мирују права и обавезе по основу неплаћеног одсуства). Трошкови запослених нису значајно одступали од планираних сем код исплате накнада по уговору о привременим и повременим пословима чији је индекс реализација 151%, услед потребе за додатним ангажовањем извршилаца на СЦ Базени Футог, као и код трошкова стручног усавршавања запослених, који су већи од планираних због додатне обуке за спасиоце на базенима.

Предузеће у 2025. години није било кредитно задужено.

На основу свега изнетог предлаже се Скупштини да усвоји предложени Закључак о усвајању Извештаја о реализацији Програма пословања Јавног предузећа „Спортски и пословни центар Војводина“ Нови Сад за 2025. годину са Финансијским извештајима Јавног предузећа „Спортски и пословни центар Војводина“ Нови Сад за 2025. годину.

ВД НАЧЕЛНИКА

Драган Беговић

ЈП "Спортски и пословни центар
Војводина"
Нови Сад
Број: 1466-4
Дана: 23.03.2026. године
Нови Сад

На основу члана 13. Одлуке о усклађивању Одлуке о организовању Радне организације Спортски и пословни центар „Војводина" у оснивању као јавног предузећа („Службени лист Града Новог Сада" број 47/16, 5/22 и 16/25) и члана 36. Статута Јавног предузећа „Спортски и пословни центар Војводина" Нови Сад, дел. број 6918 од 11.10.2016. године и дел. број 1504-2 од 03.04.2025. године, Надзорни одбор Јавног предузећа „Спортски и пословни центар Војводина" Нови Сад, на 183. седници одржаној 23.03.2026. године, доноси следећу

О Д Л У К У

I. Надзорни одбор Јавног предузећа Спортски и пословни центар Војводина" Нови Сад, усваја Извештај о реализацији Програма пословања Јавног предузећа „Спортски и пословни центар Војводина" Нови Сад за 2025. годину.

II. Извештај о реализацији Програма пословања Јавног предузећа „Спортски и пословни центар Војводина" Нови Сад за 2025. годину чини саставни део ове одлуке.

III. Извештај из тачке II. ове одлуке се доставља Скупштини Града Новог Сада ради давања сагласности.

ПРЕДСЕДНИК НАДЗОРНОГ ОДБОРА
Миломир Дивијовић

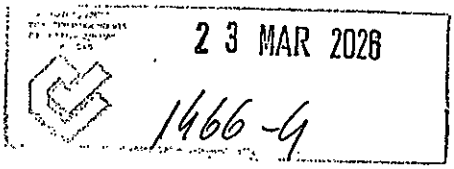

ИЗВЕШТАЈ О РЕАЛИЗАЦИЈИ ПРОГРАМА ПОСЛОВАЊА ЈАВНОГ ПРЕДУЗЕЋА „СПОРТСКИ И ПОСЛОВНИ ЦЕНТАР ВОЈВОДИНА“ НОВИ САД ЗА 2025. ГОДИНУ

ПОСЛОВНО ИМЕ:ЈАВНО ПРЕДУЗЕЋЕ "СПОРТСКИ И ПОСЛОВНИ ЦЕНТАР ВОЈВОДИНА"

СЕДИШТЕ: Сутјеска бр. 2, 21000 Нови Сад

ДЕЛАТНОСТ: делатност спортских објеката 9311

МАТИЧНИ БРОЈ: 08157359

ПИБ: 100236311

ЈББК: 82001

НАДЛЕЖНИ ОРГАН ГРАДА НОВОГ САДА: ГРАДСКА УПРАВА ЗА СПОРТ И ОМЛАДИНУ

Нови Сад, март 2026. године

САДРЖАЈ

1. Општи подаци.....3

2. Организациона структура – шема.....4

3. Општа оцена пословања за 2025. годину.....4

4. Реализовани физички обим активности за 2025. годину.....5

5. Финансијски показатељи за 2025. годину.....7

6. Политика зарада и запошљавања.....18

7. Задуженост.....23

8. Планирана финансијска средства за набавку добара, услуга и радова за обављање делатности, текуће и инвестиционо одржавање и средства за посебне намене.....23

9. Инвестиције.....29

10. Критеријуми за коришћење средтава за посебне намене.....29

1. ОПШТИ ПОДАЦИ

Одлуку о изградњи ЈП "Спортског и пословног центра Војводина" Нови Сад донела је Скупштина Града Новог Сада 12.04.1978. године поводом прихватања кандидатуре Новог Сада за организовање 36. Светског првенства у стоном тенису.

На простору на коме је изграђен Центар тада су се налазили мини индустријска зона и фабрика каблова "Новкабел" која је због ширења града и изградње центра пресељена на другу локацију.

Главни извођач радова био је новосадски "Неимар", а дозвола за изградњу објекта добијена је 17.04.1979. године.

До априла 1981. године изграђени су најнеопходнији садржаји у делу објекта А + Б који су створили услове и омогућили одржавање Светског првенства у стоном тенису "СПЕНС 81".

Скупштина општине Нови Сад 1991. године доноси Одлуку којом радна организација у оснивању постаје Јавно предузеће "Спортски и пословни центар Војводина" Нови Сад са п.о. Мотиви оснивања Јавног предузећа садржани су у образложењу предлога Одлуке о оснивању Јавног предузећа, а то су: Јавно предузеће се оснива "ради остварења интереса и потребе града да има спортске дворане, дворане за приредбе и манифестације, да има базене и клизалишта, да тиме нуди и обезбеђује својим посетиоцима одговарајући стандард, садржај здравог живота у најширем смислу, а која се финансирају симбиозом лепог и корисног са тржиштем – тако што закуп пословног простора ради терцијалних делатности у супер модерном амбијенту обезбеђује основни капитал за одржавање објекта и обртна средства за остале делатности."

Одлуком о оснивању Скупштина је у саставни део Предузећа уврстила и С.Ц. "Сајмиште" у чијем саставу су: спортска хала, аутоматска четворостазна куглана, отворени базени, отворени спортски терени, две монтажне хале за тенис и терени за мали фудбал и кошарку.

Седиште Предузећа је у Новом Саду, улица Сутјеска 2.

Правни положај и статус Предузећа регулисан је актом о оснивању и Статутом. Последње измене акта о оснивању, извршене су 2022. године изменом одредбе о износу основног капитала.

Основна делатност Предузећа је делатност спортских објеката. Поред наведене основне делатности Предузеће обавља и друге делатности и послове који доприносе ефикаснијем и рационалнијем пословању и то:

- остале забавне и рекреативне делатности
- спортско и рекреативно образовање
- изнајмљивање некретнина

2. ОРГАНИЗАЦИОНА СТРУКТУРА - ШЕМА ЗА 2025. ГОДИНУ

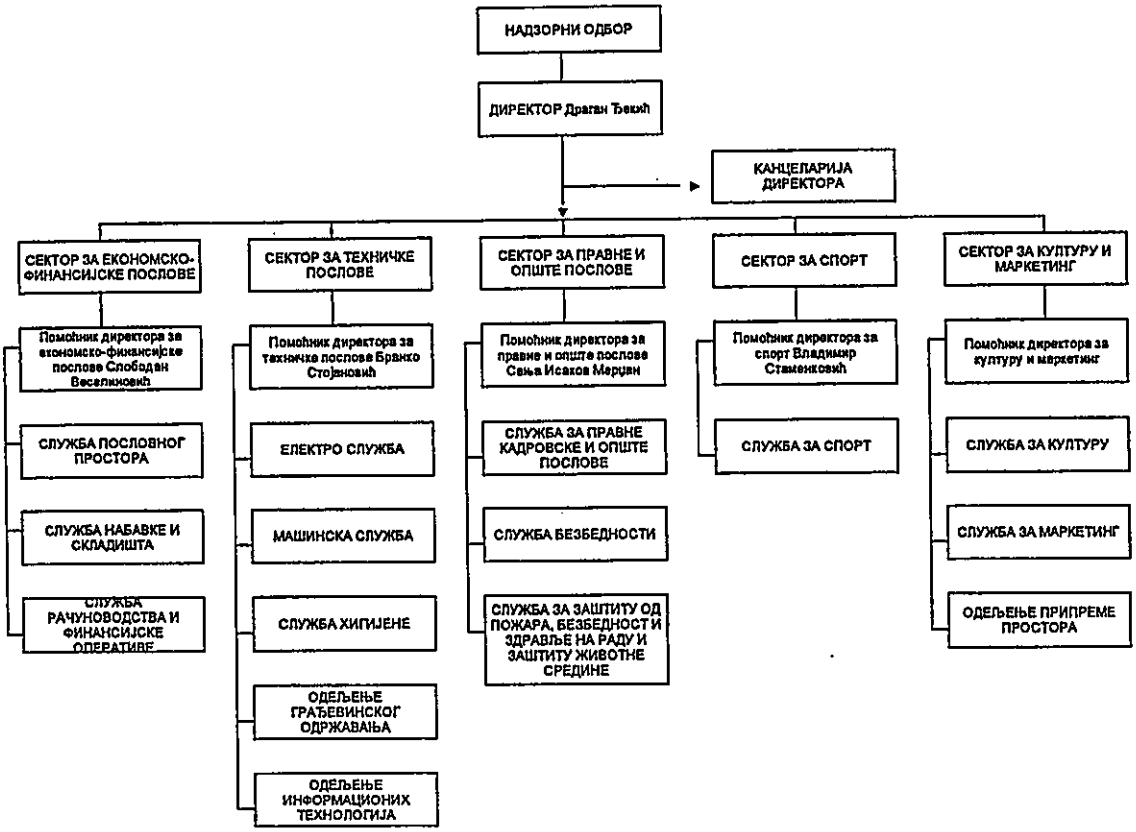

Председник Надзорног одбора:
- Миломир Цвијовић; бр.решења 020-15/2025-155-I од 16.06.2025.год.

Чланови Надзорног одбора :
- Јелена Граовац; бр.решења 020-15/2025-155-I од 16.06.2025.год.
- Бранко Стојановић; бр.решења 022-1/2024-21-I од 05.03.2024.год.

Директор:
- Драган Ђекић; бр.решења 65-1/2025-211-I од 17.06. 2025.год

3. ОПШТА ОЦЕНА ПОСЛОВАЊА ЗА 2025. ГОДИНУ

Оцена резултата пословања за јануар – децембар 2025.године

Добитак пре опорезивања у износу од 49.158.236,75 динара са опорезивим пореским приходима периода у износу од 424.033.484,82 динара чини нето добитак од 473.191.721;57 динара.Одложени порески приходи периода су резултат различитих амортизација за рачуноводствене и пореске сврхе и дугорочних резервисања по основу отпремнина.

По основу преноса непокретности (Базен-Футог) Управи за спорт дошло до повећања нераспоређеног добитка текуће године за износ амортизације од 13.122.000,00 динара.

Нераспоређена добит ранијих година по основу укидања ревалоризационих резерви по основу расхода и мањкова опреме износи 2.841.932,22 динара,а нераспоређена добит текуће године по основу укидања ревалоризационих резерви по основу расхода и мањкова опреме износи 1.119.370,12 динара.

Укупни приходи остварени су у износу од 1.162.592.950,33 динара, што у односу на планиране приходе за 2025 годину значи реализацију од 98%.

Укупни расходи остварени су у износу од 1.113.434.713,58 динара, што у односу на планиране расходе за 2025. годину значи реализацију од 104%.

Инвестиционе активности

Планом за период 01.01- 31.12.2025. године планиран је износ 90.733.000,00 динара на име инвестиционих улагања, а реализован је износ од 41.859.826,67 динара.

Нису реализована средтсва за Санацију и партерно уређење СЦ „Сајмиште“ у износу од 40.000.000,00 динара. Анексом II Уговора број 401-00-00290/1/2025-03 од 15.04.2025 године померен је рок за завршетак Пројекта на 15.04. 2026. године.

Начин финансирања

Предузеће се финансира из сопствених извора и путем текућих и капиталних субвенција.

Управљање ризицима

Оснивач и Предузеће активно раде на мерама финансијске консолидације. Само заједничким снагама могуће је обезбедити стратегију која ће утицати на добро пословање предузећа у обављању делатности од општег интереса.

4. РЕАЛИЗОВАНИ ФИЗИЧКИ ОБИМ АКТИВНОСТИ ЗА 2025. ГОДИНУ

Спортски простори Јавног предузећа “Спортски и пословни центар Војводина” Нови Сад, у периоду 01.01- 31.12.2025. години су коришћени укупно 48.324 сати.

Због услова које Јавно предузеће "Спортски и пословни центар Војводина" Нови Сад пружа и стручних кадрова са којима располаже у периоду 01.01- 31.12.2025. су се у Центру одржали значајни спортски догађаји:

- Од 03. до 13. јануара одиграо се Дневников турнир у малом фудбалу - Мала дворана,
- Од 31. јануара до 02. фебруара одржан је "Трофеј Новог Сада 2025" у рукомету - Мала и Велика дворана,
- 01. марта одржана је ММА ревија "Армада 11" - Мала дворана,
- 08. и 09. марта одржан је "Куп Новог Сада" у уметничком клизању - Ледена дворана,
- 15. и 16. марта одржано је Међународно такмичење у плесу - Мала дворана,
- 15. и 16. марта одржано је Међународно такмичење у хокеју на леду "Воша 2025"- Ледена дворана,
- Од 21. до 23. марта оджан је "Денс Фест 2025" Међународно такмичење у плесу - Мала дворана,
- Од 28. до 30. марта одржан је "Трофеј Новог Сада 2025" у ритмичко спортској гимнастици - Велика дворана,

-12. априла одржао се "Спринг фест 224 " међународно такмичење у плесу, Мала дворана,
- 13. априла одржало се међународно такмичење у боди билдингу , Мала дворана,
- 26. априла одржан је Међународни турнир ветерана "Немања Даниловић"у кошарци, Велика дворана,
- 18. маја одржано је међународно такмичење у мачевању , Велика дворана
- 25. маја одржано је међународно такмичење у ритмичко спортској гимнастици , Велика дворана,
- 29. маја одржане су "Спортске игре младих" у одбојци, атлетици, баскету и између две ватре, Велика и Ледена дворана,
- Од 6. до 8. јуна одиграна је завршница рукометног првенства Србије за кадете, Мала и Велика дворана,
- Од 17. до 20. августа одржан је Међународни рукометни турнир "Трофеј Србије", Велика и Мала дворана,
- Од 29. до 31. августа одигране су утакмице Лиге шампиона у женском стоном тенису, Мала дворана,
- 6. септембра одржана је Ревија кик бокса, Мала дворана,
- 13. и 14. септембра одржан је светски куп у самбоу, Мала дворана,
- Од 25. до 27. септембра у Малој дворани играо се Меморијални турнир Великана у мушкој одбојци,
- Од 16. до 28. октобра одржано је Светско првенство у рвању до 23 године у Великој дворани,
- Куп Пријатељства, међународни турнир у карату одржан је 05. октобра у Малој дворани,
- Такмичење у тајландском боксу „До победе“ одржано је 16. новембра у Малој дворани,
- „Куп нација“ у кик боксу одржано је у Малој дворани, 30. новембра,
- 06. и 07. децембра, у Малој дворани, одржано је такмичење у рукомету под називом „Турнир рукометних нада“,
- 28. Новогодишњи турнир у стоном тенису одржан је у периоду од 12. до 14. децембра у Великој дворани,
- У периоду од 19. до 21. децембра одржан је „Фестивал одбојке“ у Великој дворани и
- 20. и 21. децембра одржано је такмичење у уметничком клизању под називом "Нови Сад на леду".

Приход од фактурисања закупа пословног простора је један од најзначајнијих за функционисање предузећа и остварује се на бази важећих уговора закључених са закупцима пословног простора и пројектованог раста индекса потрошачких цена. Тренутна попуњеност капацитета пословног простора износи 87%.Највећи закупци су: Univerexport, The Room , ЈП Пошта Србије и DM drogerie market.

Служба за маркетинг и служба за културу реализују у сарадњи са осталим службама програме у свим просторима Центра: концерте, забавне, балетске, позоришне и дечије представе. Служба за културу реализовала је 619 програма различитог културно-уметничког и забавног карактера. Повећан је број уговора који су склопљени на годишњем нивоу, а односе се на на закуп термина у простору амфитеатра као и број уговора који се односи на термине за одржавање позоришних представа. Реализовано је 56 рекламне позиције под закупом.

Сарадници запослени на пословима конгресног туризма, поред послова везаних за реализацију програма презентација, промоција, семинара, конгреса, саветовања, трибина, лицитација и сл. одржавају старе и успостављају нове контакте и сарадњи са различитим установама, организацијама, удружењима, агенцијама и др.

Сврха праћења је правовремено уочавање одступања од плана и оцена хоће ли планиране активности имати жељени ефекат на пословне циљеве. Важна компонента система праћења је извештавање. Свака служба у оквиру свог делокруга послова сачињава извештај о испуњењу циљева.

Предузеће планира и побољшање квалитета постојећих услуга и увођење нових услуга ради повећања прихода, што би довело до прилива средстава и побољшања текуће ликвидности.

5. ФИНАНСИЈСКИ ПОКАЗАТЕЉИ ЗА 2025. ГОДИНУ

5.1 Биланс стања на дан 31.12.2025. године - план и реализација

у хиљадама динара

Група рачуна, рачун	П О З И Ц И Ј А	АОП	План 31.12.2025.	Реализација на дан 31.12.2025.
1	2	3	4	5
	АКТИВА			
00	**А. УПИСАНИ А НЕУПЛАЋЕНИ КАПИТАЛ**	0001		
	Б. СТАЛНА ИМОВИНА (0003 + 0009 + 0017 + 0018 + 0028)	0002	**9.025.792**	**1.277.014**
01	I. НЕМАТЕРИЈАЛНА ИМОВИНА(0004 + 0005 + 0006 + 0007 + 0008)	0003	6.895	4.882
010	1. Улагања у развој	0004		
011, 012 и 014	2. Концесије, патенти, лиценце, робне и услужне марке, софтвер и остала нематеријална имовина	0005	6.895	4.882
013	3. Гудвил	0006		
015 и 016	4. Нематер. имовина узета у лизинг и нем. имовина у припреми	0007		
017	5. Аванси за нематеријалну имовину	0008		
02	II. НЕКРЕТНИНЕ, ПОСТРОЈЕЊА И ОПРЕМА (0010 + 0011 + 0012 + 0013 + 0014 + 0015 + 0016)	0009	9.018.617	1.271.858
020, 021 и 022	1. Земљиште и грађевински објекти	0010	5.768.418	963.905
023	2. Постројења и опрема	0011	103.301	96.346
024	3. Инвестиционе некретнине	0012	3.021.948	86.657
025 и 027	4. Некретнине, постројења и опрема узети у лизинг и некретнине, постројења и опрема у припреми	0013	124.950	124.950
026 и 028	5. Остале некретнине, постројења и опрема и улагања на туђим некретнинама, постројењима и опреми	0014		
029 (део)	6. Аванси за некретнине, постројења и опрему у земљи	0015		
029 (део)	7. Аванси за некретнине, постројења и опрему у иностранству	0016		
03	III. БИОЛОШКА СРЕДСТВА	0017		
04 и 05	IV. ДУГОРОЧНИ ФИНАНСИЈСКИ ПЛАСМАНИ И ДУГОРОЧНА ПОТР. (0019 + 0020 + 0021 + 0022 + 0023 + 0024 + 0025 + 0026 + 0027)	0018	280	274
040 (део), 041 (део) и 042 (део)	1. Учешћа у капиталу правних лица (осим учешћа у капиталу која се вреднују методом учешћа)	0019		
040 (део), 041 (део), 042 (део)	2. Учешћа у капиталу која се вреднују методом учешћа	0020		
043, 050 (део) и 051 (део)	3. Дугорочни пласмани матичном, зависним и осталим повезаним лицима и дугорочна потраживања од тих лица у земљи	0021		
044, 050 (део), 051 (део)	4. Дугорочни пласмани матичном, зависним и осталим повезаним лицима и дугорочна потраживања од тих лица у иностранству	0022		
045 (део) и 053 (део)	5. Дугорочни пласмани (дати кредити и зајмови) у земљи	0023		
045 (део) и 053 (део)	6. Дугорочни пласмани (дати кредити и зајмови) у иностранству	0024		
046	7. Дугорочна финансијска улагања (хартије од вредности које се	0025		

	вреднују по амортизованој вредности)			
047	8. Откупљене сопствене акције и откупљени сопствени удели	0026		
048, 052, 054, 055 и 056	9. Остали дугорочни финансијски пласмани и остала дугорочна потраживања	0027	280	274
28 (део) осим 288	V. ДУГОРОЧНА АКТИВНА ВРЕМЕНСКА РАЗГРАНИЧЕЊА	0028		
288	**В. ОДЛОЖЕНА ПОРЕСКА СРЕДСТВА**	0029		
	Г. ОБРТНА ИМОВИНА (0031 + 0037 + 0038 + 0044 + 0048 + 0057+ 0058)	0030	**76.400**	**110.294**
Класа 1, осим групе рачуна 14	I. ЗАЛИХЕ (0032 + 0033 + 0034 + 0035 + 0036)	0031	13.400	11.593
10	1. Материјал, резервни делови, алат и ситан инвентар	0032	10.500	8.167
11 и 12	2. Недовршена производња и готови производи	0033		
13	3. Роба	0034		
150, 152 и 154	4. Плаћени аванси за залихе и услуге у земљи	0035	2.900	3.426
151, 153 и 155	5. Плаћени аванси за залихе и услуге у иностранству	0036		
14	II. СТАЛНА ИМОВИНА КОЈА СЕ ДРЖИ ЗА ПРОДАЈУ И ПРЕСТАНАК ПОСЛОВАЊА	0037		
20	III. ПОТРАЖИВАЊА ПО ОСНОВУ ПРОДАЈЕ (0039 + 0040 + 0041 + 0042 + 0043)	0038	50.000	42.276
204	1. Потраживања од купаца у земљи	0039	50.000	42.276
205	2. Потраживања од купаца у иностранству	0040		
200 и 202	3. Потраживања од матичног, зависних и осталих пов. лица у земљи	0041		
201 и 203	4. Потраживања од матичног, зависних и осталих повезаних лица у иностранству	0042		
206	5. Остала потраживања по основу продаје	0043		
21, 22 и 27	IV. ОСТАЛА КРАТКОРОЧНА ПОТРАЖИВАЊА (0045 + 0046 + 0047)	0044	1.500	457
21, 22 осим 223 и 224, и 27	1. Остала потраживања	0045	1.500	457
223	2. Потраживања за више плаћен порез на добитак	0046		
224	3. Потраживања по основу преплаћ. осталих пореза и доприноса	0047		
23	V. КРАТКОРОЧНИ ФИНАНСИЈСКИ ПЛАСМАНИ (0049 + 0050 + 0051 + 0052 + 0053 + 0054 + 0055 + 0056)	0048		
230	1. Краткорочни кредити и пласмани - матично и зависна правна лица	0049		
231	2. Краткорочни кредити и пласмани - остала повезана правна лица	0050		
232, 234 (део)	3. Краткорочни кредити, зајмови и пласмани у земљи	0051		
233, 234 (део)	4. Краткорочни кредити, зајмови и пласмани у иностранству	0052		
235	5. Хартије од вредности које се вреднују по амортизованој вредности	0053		
236 (део)	6. Финансијска средства која се вреднују по фер вредности кроз Биланс успеха	0054		
237	7. Откупљене сопствене акције и откупљени сопствени удели	0055		
236 (део), 238 и 239	8. Остали краткорочни финансијски пласмани	0056		
24	VI. ГОТОВИНА И ГОТОВИНСКИ ЕКВИВАЛЕНТИ	0057	1.500	42.526
28 (део), осим 288	VII. КРАТКОРОЧНА АКТИВНА ВРЕМЕНСКА РАЗГРАНИЧЕЊА	0058	10.000	13.442
	Д. УКУПНА АКТИВА = ПОСЛОВНА ИМОВИНА (0001 + 0002 + 0029 + 0030)	0059	**9.102.192**	**1.387.308**
88	**Ђ. ВАНБИЛАНСНА АКТИВА**	0060		**7.699.162**
	ПАСИВА			

	А. КАПИТАЛ (0402 + 0403 + 0404 + 0405 + 0406 - 0407 + 0408 + 0411 - 0412) ≥ 0	0401	**6.942.920**	**97.348**
30, осим 306	I. ОСНОВНИ КАПИТАЛ	0402	2.921.784	937.975
31	II. УПИСАНИ А НЕУПЛАЋЕНИ КАПИТАЛ	0403		
306	III. ЕМИСИОНА ПРЕМИЈА	0404		
32	IV. РЕЗЕРВЕ	0405	1.050	1.050
330 и потражни салдо рачуна 331,332, 333, 334, 335, 336 и 337	V. ПОЗИТИВНЕ РЕВАЛОРИЗАЦИОНЕ РЕЗЕРВЕ И НЕРЕАЛИЗОВАНИ ДОБИЦИ ПО ОСНОВУ ФИНАНСИЈСКИХ СРЕДСТАВА И ДРУГИХ КОМПОНЕНТИ ОСТАЛОГ СВЕОБУХВАТНОГ РЕЗУЛТАТА	0406	5.133.005	472.003
дуговни салдо рачуна 331, 332, 333, 334, 335, 336 и 337	VI. НЕРЕАЛИЗОВАНИ ГУБИЦИ ПО ОСНОВУ ФИНАНСИЈСКИХ СРЕДСТАВА И ДРУГИХ КОМПОНЕНТИ ОСТАЛОГ СВЕОБУХВАТНОГ РЕЗУЛТАТА	0407		
34	VII. НЕРАСПОРЕЂЕНИ ДОБИТАК (0409 + 0410)	0408	125.388	490.408
340	1. Нераспоређени добитак ранијих година	0409	2.975	2.975
341	2. Нераспоређени добитак текуће године	0410	122.413	487.433
	VIII. УЧЕШЋА БЕЗ ПРАВА КОНТРОЛЕ	0411		
35	IX. ГУБИТАК (0413 + 0414)	0412	1.238.307	1.804.088
350	1. Губитак ранијих година	0413	1.238.307	1.804.088
351	2. Губитак текуће године	0414		
	Б. ДУГОРОЧНА РЕЗЕРВИСАЊА И ДУГОРОЧНЕ ОБАВЕЗЕ (0416 + 0420 + 0428)	0415	**37.320**	**30.362**
40	I. ДУГОРОЧНА РЕЗЕРВИСАЊА (0417+0418+0419)	0416	30.000	22.663
404	1. Резервисања за накнаде и друге бенефиције запослених	0417	25.000	15.930
400	2. Резервисања за трошкове у гарантном року	0418		
40, осим 400 и 404	3. Остала дугорочна резервисања	0419	5.000	6.733
41	II. ДУГОРОЧНЕ ОБАВЕЗЕ (0421 + 0422 + 0423 + 0424 + 0425 + 0426 + 0427)	0420	7.320	7.699
410	1. Обавезе које се могу конвертовати у капитал	0421		
411 (део) и 412 (део)	2. Дугорочни кредити и остале дугорочне обавезе према матичном, зависним и осталим повезаним лицима у земљи	0422		
411 (део) и 412 (део)	3. Дугорочни кредити и остале дугорочне обавезе према матичном, зависним и осталим повезаним лицима у иностранству	0423		
414 и 416 (део)	4. Дугорочни кредити, зајмови и обавезе по основу лизинга у земљи	0424		
415 и 416 (део)	5. Дугорочни кредити, зајмови и обавезе по основу лизинга у иностранству	0425		
413	6. Обавезе по емитованим хартијама од вредности	0426		
419	7. Остале дугорочне обавезе	0427	7.320	7.699
49 (део), осим 498 и 495 (део)	III. ДУГОРОЧНА ПАСИВНА ВРЕМЕНСКА РАЗГРАНИЧЕЊА	0428		
498	**В. ОДЛОЖЕНЕ ПОРЕСКЕ ОБАВЕЗЕ**	0429	**460.116**	**35.491**
495 (део)	**Г. ДУГОРОЧНИ ОДЛОЖЕНИ ПРИХОДИ И ПРИМЉЕНЕ ДОНАЦИЈЕ**	0430	**1.048.144**	**833.070**
	Д. КРАТКОРОЧНА РЕЗЕРВИСАЊА И КРАТКОРОЧНЕ ОБАВЕЗЕ (0432 + 0433 + 0441 + 0442 + 0449 + 0453 + 0454)	0431	**613.692**	**391.037**
467	I. КРАТКОРОЧНА РЕЗЕРВИСАЊА	0432		
42, осим 427	II. КРАТКОРОЧНЕ ФИНАНСИЈСКЕ ОБАВЕЗЕ (0434 + 0435 + 0436 + 0437 + 0438 + 0439 + 0440)	0433		
420 (део) и 421 (део)	1. Обавезе по основу кредита према матичном, зависним и осталим повезаним лицима у земљи	0434		
420 (део) и 421 (део)	2. Обавезе по основу кредита према матичном, зависним и осталим повезаним лицима у иностранству	0435		

422 (део), 424 (део), 425 (део), и 429 (део)	3. Обавезе по основу кредита и зајмова од лица која нису домаће банке	0436		
422 (део), 424 (део), 425 (део) и 429 (део)	4. Обавезе по основу кредита од домаћих банака	0437		
423, 424 (део), 425 (део) и 429 (део)	5. Кредити, зајмови и обавезе из иностранства	0438		
426	6. Обавезе по краткорочним хартијама од вредности	0439		
428	7. Обавезе по основу финансијских деривата	0440		
430	III. ПРИМЉЕНИ АВАНСИ, ДЕПОЗИТИ И КАУЦИЈЕ	0441	5.000	4.432
43, осим 430	IV. ОБАВЕЗЕ ИЗ ПОСЛОВАЊА (0443 + 0444 + 0445 + 0046 + 0447 + 0448)	0442	270.811	226.781
431 и 433	1. Обавезе према добављачима - матична, зависна правна лица и остала повезана лица у земљи	0443		
432 и 434	2. Обавезе према добављачима - матична, зависна правна лица и остала повезана лица у иностранству	0444		
435	3. Обавезе према добављачима у земљи	0445	270.500	226.781
436	4. Обавезе према добављачима у иностранству	0446		
439 (део)	5. Обавезе по меницама	0447		
439 (део)	6. Остале обавезе из пословања	0448	311	
44,45,46, осим 467, 47 и 48	V. ОСТАЛЕ КРАТКОРОЧНЕ ОБАВЕЗЕ (0450 + 0451 + 0452)	0449	300.500	123.884
44, 45 и 46 осим 467	1. Остале краткорочне обавезе	0450	103.500	113.949
47,48 осим 481	2. Обавезе по основу пореза на додату вредност и осталих јавних прихода	0451	197.000	9.935
481	3. Обавезе по основу пореза на добитак	0452		
427	VI. ОБАВЕЗЕ ПО ОСНОВУ СРЕДСТАВА НАМЕЊЕНИХ ПРОДАЈИ И СРЕДСТАВА ПОСЛОВАЊА КОЈЕ ЈЕ ОБУСТАВЉЕНО	0453		
49 (део) осим 498	VII. КРАТКОРОЧНА ПАСИВНА ВРЕМЕНСКА РАЗГРАНИЧЕЊА	0454	37.381	35.940
	Ђ. ГУБИТАК ИЗНАД ВИСИНЕ КАПИТАЛА (0415 + 0429 + 0430 + 0431 - 0059) ≥ 0 = 0407 + 0412 - 0402 - 0403 - 0404 - 0405 - 0406 - 0408 - 0411) ≥ 0	0455		
	Е. УКУПНА ПАСИВА (0401 + 0415 + 0429 + 0430 + 0431 - 0455)	0456	**9.102.192**	**1.387.308**
89	**Ж. ВАНБИЛАНСНА ПАСИВА**	0457		**7.699.162**

Јавно предузеће „Спортски и пословни центар Војводина“ Нови Сад у складу са Правилником о вођењу посебне евиденције непокретности у јавној својини Града Новог Сада („Службени лист Града Новог Сада“, број 47/25) , у својим пословним књигама води посебну евиденцију непокретности у јавној својини Града Новог Сада, чији је носилац права коришћења, кроз ванбилансну активу и ванбилансну пасиву. Из тог разлога је дошло до одступања на позицијама АОП 0010, АОП 0012, АОП 0060, АОП 0402, АОП 0406, АОП 0410, АОП 0413, АОП 0429 и АОП 0457.

На основу Одлуке о конверзији потраживања Града Новог Сада (неизмирена обавеза пореза на имовину) у трајни улог Града Новог Сада у капиталу ЈП „Спортски и пословни центар Војводина“ Нови Сад број: 65-1/2025-733-I од 17.децембра 2025.године дошло је до повећања државног капитала за износ од 286.698 хиљада динара. То је довело до одступања на позицијама АОП 0402 и АОП 0451.

5.2 Биланс успеха – план и реализација

у хиљадама динара

Група рачуна, рачун	П О З И Ц И Ј А	АОП	План 01.01-31.12.2025	Реализација 01.01-31.12.2025.
1	2	3	4	5
	А. ПОСЛОВНИ ПРИХОДИ (1002 + 1005 + 1008 + 1009 - 1010 + 1011 + 1012)	1001	**1.170.317**	**1.140.717**
60	I. ПРИХОДИ ОД ПРОДАЈЕ РОБЕ (1003 + 1004)	1002		
600, 602 и 604	1. Приходи од продаје робе на домаћем тржишту	1003		
601, 603 и 605	2. Приходи од продаје роба на иностраном тржишту	1004		
61	II. ПРИХОДИ ОД ПРОДАЈЕ ПРОИЗВОДА И УСЛУГА (1006 + 1007)	1005	460.000	457.871
610, 612 и 614	1. Приходи од продаје производа и услуга на домаћем тржишту	1006	460.000	457.871
611, 613 и 615	2. Приходи од продаје производа и услуга на иностраном тржишту	1007		
62	III. ПРИХОДИ ОД АКТИВИРАЊА УЧИНАКА И РОБЕ	1008		
630	IV. ПОВЕЋАЊЕ ВРЕДНОСТИ ЗАЛИХА НЕДОВРШЕНИХ И ГОТОВИХ ПРОИЗВОДА	1009		
631	V. СМАЊЕЊЕ ВРЕДНОСТИ ЗАЛИХА НЕДОВРШЕНИХ И ГОТОВИХ ПРОИЗВОДА	1010		
64 и 65	VI. ОСТАЛИ ПОСЛОВНИ ПРИХОДИ	1011	710.317	682.846
68, осим 683, 685 и 686	VII. ПРИХОДИ ОД УСКЛАЂИВАЊА ВРЕДНОСТИ ИМОВИНЕ (ОСИМ ФИНАНСИЈСКЕ)	1012		
	Б. ПОСЛОВНИ РАСХОДИ (1014 + 1015 + 1016 + 1020 + 1021 + 1022 + 1023 + 1024)	1013	**1.060.404**	**982.786**
50	I. НАБАВНА ВРЕДНОСТ ПРОДАТЕ РОБЕ	1014		
51	II. ТРОШКОВИ МАТЕРИЈАЛА, ГОРИВА И ЕНЕРГИЈЕ	1015	332.148	304.301
52	III. ТРОШКОВИ ЗАРАДА, НАКНАДА ЗАРАДА И ОСТАЛИ ЛИЧНИ РАСХОДИ (1017 + 1018 + 1019)	1016	435.395	420.717
520	1. Трошкови зарада и накнада зарада	1017	323.149	306.165
521	2. Трошкови пореза и доприноса на зараде и накнаде зарада	1018	48.957	46.384
52 осим 520 и 521	3. Остали лични расходи и накнаде	1019	63.289	68.168
540	IV. ТРОШКОВИ АМОРТИЗАЦИЈЕ	1020	83.000	82.982
58, осим 583, 585 и 586	V. РАСХОДИ ОД УСКЛАЂИВАЊА ВРЕДНОСТИ ИМОВИНЕ (ОСИМ ФИНАНСИЈСКЕ)	1021		
53	VI. ТРОШКОВИ ПРОИЗВОДНИХ УСЛУГА	1022	112.920	68.715
54, осим 540	VII. ТРОШКОВИ РЕЗЕРВИСАЊА	1023		2.793
55	VIII. НЕМАТЕРИЈАЛНИ ТРОШКОВИ	1024	96.941	103.278
	В. ПОСЛОВНИ ДОБИТАК (1001 - 1013) ≥ 0	1025	**109.913**	**157.931**
	Г. ПОСЛОВНИ ГУБИТАК (1013 - 1001) ≥ 0	1026		
	Д. ФИНАНСИЈСКИ ПРИХОДИ (1028 + 1029 + 1030 + 1031)	1027	**2.500**	**891**
660 и 661	I. ФИНАНСИЈСКИ ПРИХОДИ ИЗ ОДНОСА СА МАТИЧНИМ, ЗАВИСНИМ И ОСТАЛИМ ПОВЕЗАНИМ ЛИЦИМА	1028		
662	II. ПРИХОДИ ОД КАМАТА	1029	2.500	890
663 и 664	III. ПОЗИТИВНЕ КРУСНЕ РАЗЛИКЕ И ПОЗИТИВНИ ЕФЕКТИ ВАЛУТНЕ КЛАУЗУЛЕ	1030		1
665 и 669	IV. ОСТАЛИ ФИНАНСИЈСКИ ПРИХОДИ	1031		

	Ђ. ФИНАНСИЈСКИ РАСХОДИ (1033 + 1034 + 1035 + 1036)	1032	**5.000**	**115.403**
560 и 561	I. ФИНАНСИЈСКИ РАСХОДИ ИЗ ОДНОСА СА МАТИЧНИМ, ЗАВИСНИМ И ОСТАЛИМ ПОВЕЗАНИМ ЛИЦИМА	1033		
562	II. РАСХОДИ КАМАТА	1034	5.000	115.402
563 и 564	III. НЕГАТИВНЕ КУРСНЕ РАЗЛИКЕ И НЕГАТИВНИ ЕФЕКТИ ВАЛУТНЕ КЛАУЗУЛЕ	1035		
565 и 569	IV. ОСТАЛИ ФИНАНСИЈСКИ РАСХОДИ	1036		1
	Е. ДОБИТАК ИЗ ФИНАНСИРАЊА (1027 - 1032) ≥ 0	1037		
	Ж. ГУБИТАК ИЗ ФИНАНСИРАЊА (1032 - 1027) ≥ 0	1038	**2.500**	**114.512**
683, 685 и 686	**З. ПРИХОДИ ОД УСКЛАЂИВАЊА ВРЕДНОСТИ ФИНАНСИЈСКЕ ИМОВИНЕ КОЈА СЕ ИСКАЗУЈЕ ПО ФЕР ВРЕДНОСТИ КРОЗ БИЛАНС УСПЕХА**	1039	**6.000**	**11.106**
583, 585 и 586	**И. РАСХОДИ ОД УСКЛАЂИВАЊА ВРЕДНОСТИ ФИНАНСИЈСКЕ ИМОВИНЕ КОЈА СЕ ИСКАЗУЈЕ ПО ФЕР ВРЕДНОСТИ КРОЗ БИЛАНС УСПЕХА**	1040		**11.538**
67	**Ј. ОСТАЛИ ПРИХОДИ**	1041	**10.000**	**8.328**
57	**К. ОСТАЛИ РАСХОДИ**	1042	**1.000**	**3.564**
	Л. УКУПНИ ПРИХОДИ (1001 + 1027 + 1039 + 1041)	1043	**1.188.817**	**1.161.042**
	Љ. УКУПНИ РАСХОДИ (1013 + 1032 + 1040 + 1042)	1044	**1.066.404**	**1.113.291**
	М.ДОБИТАК ИЗ РЕДОВНОГ ПОСЛОВАЊА ПРЕ ОПОРЕЗИВАЊА(1043-1044) ≥ 0	1045	**122.413**	**47.751**
	Н.ГУБИТАК ИЗ РЕДОВНОГ ПОСЛОВАЊА ПРЕ ОПОРЕЗИВАЊА (1044-1043) ≥ 0	1046		
69-59	**Њ. ПОЗИТИВАН НЕТО ЕФЕКАТ НА РЕЗУЛТАТ ПО ОСНОВУ ДОБИТКА ПОСЛОВАЊА КОЈЕ СЕ ОБУСТАВЉА, ПРОМЕНА РАЧУНОВОДСТВЕНИХ ПОЛИТИКА И ИСПРАВКИ ГРЕШАКА ИЗ РАНИЈИХ ПЕРИОДА**	1047		**1.407**
59- 69	**О. НЕГАТИВАН НЕТО ЕФЕКАТ НА РЕЗУЛТАТ ПО ОСНОВУ ГУБИТКА ПОСЛОВАЊА КОЈЕ СЕ ОБУСТАВЉА, ПРОМЕНА РАЧУНОВОДСТВЕНИХ ПОЛИТИКА И ИСПРАВКИ ГРЕШАКА ИЗ РАНИЈИХ ПЕРИОДА**	1048		
	П. ДОБИТАК ПРЕ ОПОРЕЗИВАЊА (1045 - 1046 + 1047 - 1048) ≥ 0	1049	**122.413**	**49.158**
	Р. ГУБИТАК ПРЕ ОПОРЕЗИВАЊА (1046 - 1045 + 1048 - 1047) ≥ 0	1050		
	С. ПОРЕЗ НА ДОБИТАК			
721	I. ПОРЕСКИ РАСХОД ПЕРИОДА	1051		
722 дуг. салдо	II. ОДЛОЖЕНИ ПОРЕСКИХ РАСХОДИ ПЕРИОДА	1052		
722 пот. салдо	III. ОДЛОЖЕНИ ПОРЕСКИ ПРИХОДИ ПЕРИОДА	1053		**424.033**
723	**Т. ИСПЛАЋЕНА ЛИЧНА ПРИМАЊА ПОСЛОДАВЦА**	1054		
	Ћ. НЕТО ДОБИТАК (1049 - 1050 -1051 - 1052 + 1053 - 1054) ≥ 0	1055	**122.413**	**473.191**
	У. НЕТО ГУБИТАК (1050 - 1049 + 1051 + 1052 - 1053 + 1054) ≥ 0	1056		
	I. НЕТО ДОБИТАК КОЈИ ПРИПАДА УЧЕШЋИМА БЕЗ ПРАВА КОНТРОЛЕ	1057		
	II. НЕТО ДОБИТАК КОЈИ ПРИПАДА МАТИЧНОМ ПРАВНОМ ЛИЦУ	1058		
	III. НЕТО ГУБИТАК КОЈИ ПРИПАДА УЧЕШЋИМА БЕЗ ПРАВА КОНТРОЛЕ	1059		
	IV. НЕТО ГУБИТАК КОЈИ ПРИПАДА МАТИЧНОМ ПРАВНОМ ЛИЦУ	1060		
	V. ЗАРАДА ПО АКЦИЈИ			
	1. Основна зарада по акцији	1061		
	2. Умањена (разводњена) зарада по акцији	1062		

До одступања на позицији АОП 1024 - Нематеријални трошкови је дошло из разлога већих трошкова чишћења објекта.

До одступања на позицији АОП 1032 финансијски расходи је дошло због законских затезних камата на неизмирене обавезе према добављачима и затезне камате на неизмирену обавезу пореза на имовину.

До одступања на позицији АОП 1053 расходи од усклађивања вредности имовине дошло је из разлога индиректног отписа потраживања у износу од 11.538 хиљада динара.

Одложени порески приходи периода АОП 1053 су резултат различитих амортизација за рачуноводствене и пореске сврхе.

5.3 Финансијски план

ПРИХОДИ	ОСТВАРЕНО ЗА 2024.	ПЛАН ЗА 2025.	ОСТВАРЕНО ЗА 2025.	ИНДЕКС	
				4/2	4/3
1	2	3	4	5	6
Приходи од продаје производа и услуга на домаћем тржишту	256.172.588,34	460.000.000,00	457.871.384,66	178,74	99,54
Приходи по основу текућих субвенција		358.156.964,54	358.156.964,47		100,00
Приходи по основу условљених донација	27.955.042,25	52.160.000,00	54.373.778,28	194,50	104,24
Приходи од закупа	289.171.439,36	300.000.000,00	270.314.844,77	93,48	90,10
УКУПНО ПОСЛОВНИ ПРИХОДИ	**573.299.069,95**	**1.170.316.964,54**	**1.140.716.972,18**	**198,97**	**97,47**
ФИНАНСИЈСКИ ПРИХОДИ	**17.268.733,35**	**2.500.000,00**	**891.022,93**	**5,16**	**35,64**
ОСТАЛИ ПРИХОДИ	**9.444.304,81**	**10.000.000,00**	**8.328.410,06**	**88,18**	**83,28**
ПРИХОДИ ОД УСКЛАЂИВАЊА ВР.ИМОВИНЕ	**4.090.981,08**	**6.000.000,00**	**11.106.304,76**	**271,48**	**185,11**
ЕФЕКТИ ПРОМЕНЕ РАЧ.ПОЛ. И ИСПР.ГРЕШАКА ИЗ РАНИЈИХ ГОДИНА			**1.550.240,40**		
УКУПНИ ПРИХОДИ	**604.103.089,19**	**1.188.816.964,54**	**1.162.592.950,33**	**192,45**	**97,79**

РАСХОДИ	ОСТВАРЕНО ЗА 2024.	ПЛАН ЗА 2025.	ОСТВАРЕНО ЗА 2025.	ИНДЕКС	
				4/2	4/3
1	2	3	4	5	6
Трошкови осталог материјала	18.104.325,35	27.829.000,00	19.378.039,97	107,04	69,63
Трошкови горива и енергије	260.914.711,27	300.000.000,00	281.457.331,30	107,87	93,82
Трошкови резервних делова	2.102.198,38	2.669.000,00	1.817.723,38	86,47	68,11
Трошкови алата и инвентара	1.787.574,73	1.650.000,00	1.647.730,04	92,18	99,86
Трошкови зарада,нак. зарада и остали лични расходи	353.346.712,64	435.394.967,00	420.717.417,02	119,07	96,63
Трошкови транспортних услуга	1.450.597,98	1.500.000,00	1.141.075,40	78,66	76,07
Трошкови услуге одржавања	81.458.155,17	105.162.000,00	62.771.136,41	77,06	59,69
Трошкови закупа транспортних средстава	1.238.483,27	1.200.000,00	1.095.600,00	88,46	91,30
Трошкови рекламе и пропаганде		200.000,00			
Трошкови осталих услуга	3.238.354,74	4.858.000,00	3.706.807,92	114,47	76,30
Трошкови амортизације	64.901.619,94	83.000.000,00	82.981.848,96	127,86	99,98
Трошкови резервисања за накнаде и друге бенифиције запослених - отпремнине	1.552.196,16				
Трошкови осталих дуг. резер.– судски спорови	1.420.000,00		2.793.108,00	196,70	
Трошкови непроизводних услуга	57.564.686,40	54.041.000,00	59.805.168,05	103,89	110,67
Трошкови репрезентације	49.401,00	300.000,00	20.240,00	40,97	6,75
Трошкови премије осигурања	10.180.126,41	10.000.000,00	10.477.757,38	102,92	104,78
Трошкови платног промета	812.913,96	800.000,00	1.019.492,40	125,41	127,44
Трошкови чланарина	57.500,00	600.000,00	67.000,00	116,52	11,17
Трошкови пореза	27.828.506,68	27.000.000,00	28.397.797,96	102,05	105,18
Трошкови доприноса	2.061.934,07	2.350.000,00	2.443.705,45	118,52	103,99
Остали нематеријални трошкови	1.465.139,40	1.850.000,00	1.047.051,94	71,46	56,60

УКУПНИ ПОСЛОВНИ РАСХОДИ	**891.535.137,55**	**1.060.403.967,00**	**982.786.031,58**	**110,24**	**92,68**
ФИНАНСИЈСКИ РАСХОДИ	**28.404.950,64**	**5.000.000,00**	**115.403.369,23**	**406,28**	**2.308,07**
ОСТАЛИ РАСХОДИ	**3.451.805,81**	**1.000.000,00**	**3.563.846,83**	**103,25**	**356,38**
РАСХОДИ ПО ОСНИВУ ОБЕЗВ.ИМОВИНЕ КОЈА СЕ ВРЕД. ПО ФЕР ВРЕДНОСТИ	**16.790.595,91**		**11.538.300,97**	**68,72**	
ЕФЕКТИ ПРОМЕНЕ РАЧ.ПОЛ. И ИСПР.ГРЕШАКА ИЗ РАНИЈИХ ГОДИНА	**1.563.259,98**		**143.164,97**	**9,16**	
УКУПНИ РАСХОДИ	**941.745.749,89**	**1.066.403.967,00**	**1.113.434.713,58**	**118,23**	**104,41**
ОСТВАРЕНИ ГУБИТАК	**337.642.660,70**				
ОСТВАРЕНА ДОБИТ		**122.412.997,54**	**49.158.236,75**		**40,16**
ОДЛОЖЕНИ ПОРЕСКИ ПРИХОДИ ПЕРИОДА	**592.169,16**		**424.033.484,82**		
НЕТО ГУБИТАК	**337.050.491,54**				
НЕТО ДОБИТАК		**122.412.997,54**	**473.191.721,57**		**386,55**

Добитак из 2025. године у износу од 473.191.721,57 динара распоредиће се у складу са законским прописима.

У структури расхода најзначајнију ставку чине:
-трошкови бруто I зарада у износу 306.165.035,29 динара
-трошкови доприноса на зараде на терет послодавца у износу 46.384.003,46 динара
-трошкови горива и енергије износе 281.457.331,30 динара
-трошкови камата у износу од 115.402.369,23 динара
-трошкови пореза на имовину износе 28.272.797,96 динара
-трошкови амортизације у износу од 82.981.848,96 динара.

Приказ планираних и реализованих пословних показатеља

		2023. година	**2024. година**	**2025. година**
Укупни капитал	План	5.527.901	5.408.105	6.942.920
	Реализација	5.407.959	5.070.908	97.348
	% одступања реализације од плана	-2%	-6%	-99%
% одступања реализације у односу на реализацију претходне године		-	-6%	-98%

Укупна имовина	План	7.299.699	7.434.978	9.102.192
	Реализација	7.280.996	7.373.833	1387308
	% одступања реализације од плана	0%	-1%	-85%
% одступања реализације у односу на реализацију претходне године		-	+1%	-81%

Пословни приходи	План	745.000	846.500	1.170.317
	Реализација	665.808	573.299	1.140.717
	% одступања реализације од плана	-11%	-32%	-3%
% одступања реализације у односу на реализацију претходне године		-	-14%	+99%

Пословни расходи	План	811.083	850.053	1.060.404
	Реализација	807.842	891.536	982.786
	% одступања реализације од плана	0%	+5%	-7%
% одступања реализације у односу на реализацију претходне године		-	+10%	+10%

Пословни резултат	План	-66.083	-3.553	109.913
	Реализација	-142.034	-318.237	157.931
	% одступања реализације од плана	+115%	+8857%	+44%
% одступања реализације у односу на реализацију претходне године		-	+124%	-150%

Нето резултат	План	-62.283	147	122.413
	Реализација	-168.799	-337.051	473.191
	% одступања реализације од плана	+171%	-229386%	+287%
% одступања реализације у односу на реализацију претходне године		-	+100%	-240%

Број запослених на дан 31.12.	План	170	170	186
	Реализација	164	167	177
	% одступања реализације од плана	-4%	-2%	-5%
% одступања реализације у односу на реализацију претходне године		-	+2%	+6%

Просечна нето зарада	План	84.598	95.291	108.351
	Реализација	81.701	94.816	108.987
	% одступања реализације од плана	-3%	-0%	+1%
% одступања реализације у односу на реализацију претходне године		-	-2%	-82%

Инвестиције	План	270.522	221.895	90.733
	Реализација	240.163	236.467	41.860
	% одступања реализације од плана	-11%	+7%	-54%
% одступања реализације у односу на реализацију претходне године		-	-2%	-82%

	2023. година реализација	2024. година реализација	2025. година реализација
EBITDA	-90.247	-244.340	247.542
ROA	2,31	4,57	34,1
ROE	3,12	6,64	486,08
Оперативни новчани ток	242.907	212.889	51.914
Дуг / капитал	18,94	25,1	469,33
Ликвидност	26,89	9,36	28,2
% зарада у пословним приходима	46,06	61,63	36,88

у 000 динара

	Стање на дан 31.12.2023.	Стање на дан 31.12.2024.	Стање на дан 31.12.2025.
Кредитно задужење без гаранције државе	21.028	1.000	0
Кредитно задужење са гаранцијом државе			
Укупно кредитно задужење	21.028	1.000	0

у 000 динара

		2023. година	2024. година	2025. година
Субвенције	План	202.500	210.929	378.157
	Пренето	192.882	210.818	378.157
	Реализовано	192.882	210.818	378.157
Остали приходи из буџета	План	58.447	-	53.320
	Пренето	58.440	-	53.320
	Реализовано	38.885	19.555	13.314
Укупно приходи из буџета	План	260.947	210.929	431.477
	Пренето	251.322	210.818	431.477
	Реализовано	231.767	230.373	391.471

5.4 Извештај о токовима готовине - план и реализација

у хиљадама динара

ПОЗИЦИЈА	АОП	И З Н О С	
А. ТОКОВИ ГОТОВИНЕ ИЗ ПОСЛОВНИХ АКТИВНОСТИ			
I. Приливи готовине из пословних активности (1 до 4)	**3001**	**1.233.238**	**1.319.208**
1. Продаја и примљени аванси у земљи	3002	552.000	558.188
2. Продаја и примљени аванси у иностранству	3003		
3. Примљене камате из пословних активности	3004	1.238	816
4. Остали приливи из редовног пословања	3005	680.000	760.204
II. Одливи готовине из пословних активности (1 до 8)	**3006**	**1.174.895**	**1.267.294**
1. Исплате добављачима и дати аванси у земљи	3007	684.000	760.716
2. Исплате добављачима и дати аванси у иностранству	3008		
3. Зараде, накнаде зарада и остали лични расходи	3009	408.895	417.159
4. Плаћене камате у земљи	3010	7.000	13.923
5. Плаћене камате у иностранству	3011		
6. Порез на добитак	3012		
7. Одливи по основу осталих јавних прихода	3013	75.000	75.496
8. Остали одливи из пословних активности	3014		
III. Нето прилив готовине из пословних активности (I - II)	**3015**	**58.343**	**51.914**
IV. Нето одлив готовине из пословних активности (II - I)	**3016**		
Б. ТОКОВИ ГОТОВИНИЕ ИЗ АКТИВНОСТИ ИНВЕСТИРАЊА			
I. Приливи готовине из активности инвестирања (1 до 5)	**3017**		
1. Продаја акција и удела	3018		
2. Продаја нематеријалне имовине, некретнина, постројења, опреме и биолошких средстава	3019		
3. Остали финансијски пласмани	3020		
4. Примљене камате из активности инвестирања	3021		
5. Примљене дивиденде	3022		
II. Одливи готовине из активности инвестирања (1 до 3)	**3023**	**57.413**	**8.958**
1. Куповина акција и удела	3024		
2. Куповина нематеријалне имовине, некретнина, постројења, опреме и биолошких средстава	3025	57.413	8.958
3. Остали финансијски пласмани	3026		
III. Нето прилив готовине из активности инвестирања (I - II)	**3027**		
IV. Нето одлив готовине из активности инвестирања (II - I)	**3028**	**57.413**	**8.958**
В. ТОКОВИ ГОТОВИНЕ ИЗ АКТИВНОСТИ ФИНАНСИРАЊА			
I. Приливи готовине из активности финансирања (1 до 7)	**3029**		**985**
1. Увећање основног капитала	3030		
2. Дугорочни кредити у земљи	3031		
3. Дугорочни кредити у иностранству	3032		
4. Краткорочни кредити у земљи	3033		
5. Краткорочни кредити у иностранству	3034		

6. Остале дугорочне обавезе	3035		
7. Остале краткорочне обавезе	3036		985
II. Одливи готовине из активности финансирања (1 до 8)	3037		1.985
1. Откуп сопствених акција и удела	3038		
2. Дугорочни кредити у земљи	3039		
3. Дугорочни кредити у иностранству	3040		
4. Краткорочни кредити у земљи	3041		1.985
5. Краткорочни кредити у иностранству	3042		
6. Остале обавезе	3043		
7. Финансијски лизинг	3044		
8. Исплаћене дивиденде	3045		
III. Нето прилив готовине из активности финансирања (I - II)	3046		
IV. Нето одлив готовине из активности финансирања (II - I)	3047		1.000
Г. СВЕГА ПРИЛИВ ГОТОВИНЕ (3001 + 3017 + 3029)	3048	1.233.238	1.320.193
Д. СВЕГА ОДЛИВ ГОТОВИНЕ (3006 + 3023 + 3037)	3049	1.232.308	1.278.237
Ђ. НЕТО ПРИЛИВ ГОТОВИНЕ (3048 - 3049) ≥ 0	3050	930	41.956
Е. НЕТО ОДЛИВ ГОТОВИНЕ (3049 - 3048) ≥ 0	3051		
Ж. ГОТОВИНА НА ПОЧЕТКУ ОБРАЧУНСКОГ ПЕРИОДА	3052	570	570
З. ПОЗИТИВНЕ КУРСНЕ РАЗЛИКЕ ПО ОСНОВУ ПРЕРАЧУНА ГОТОВИНЕ	3053		
И. НЕГАТИВНЕ КУРСНЕ РАЗЛИКЕ ПО ОСНОВУ ПРЕРАЧУНА ГОТОВИНЕ	3054		
Ј. ГОТОВИНА НА КРАЈУ ОБРАЧУНСКОГ ПЕРИОДА (3050 - 3051 + 3052 + 3053 - 3054)	3055	1.500	42.526

5.5 Ценовна стратегија

Елементи за целовито сагледавање политике цене услуга садржани су у Одлукама о утврђивању цена услуга Јавног предузећа „Спортски и пословни центар Војводина“ Нови Сад које је Надзорни одбор Јавног предузећа „Спортски и пословни центар Војводина“ Нови Сад донео на 311. дописној седници одржаној 12. маја 2025. године, на које је сагласност дало Градско веће Града Новог Сада („Службени лист Града Новог Сада“, број 27/25) и Правилника о условима и поступку давања у закуп пословног простора у ЈП "Спортски и пословни центар Војводина" Нови Сад у ком се налазе цене закупа пословог простора.

5.6 Субвенције - план и реализација

у динарима

Приход	Планирано 2025	Пренето из буџета	Реализовано 2025	Неутрошено	Индекс реализ.01.01-31.12. / 2025 план 01.01.-31.12.2025.
	1	2	3	4 (2-3)	5
Субвенције	378.156.964,54	378.156.964,54	378.156.964,47	0,07	100,00
Остали приходи из буџета	53.320.000,00	53.320.000,00	13.314.000,00	40.006.000,00	24,96
УКУПНО	**431.476.964,54**	**431.476.964,54**	**391.470.964,47**	**40.006.000,07**	**90,72**

У периоду 01.01-31.12.2025. године планиране су субвенције у износу од 378.156.964,54 динара и остали приходи из буџета у износу од 53.320.000,00 динара. Пренета су средства из буџета Града Новог Сада у износу од 378.156.964,54 динара, а реализована су средства у зносу од 378.156.964,47 динара. Средства у износу од 0,07 динара су враћена у буџет Града Новог Сада.

Пренета су средства из буџета АП Војводина у износу од 13.320.000,00 динара, а реализована су средства у износу од 13.314.000,00 динара. Средства у износу од 6.000,00 динара су враћена у буџет АП Војводина.

Пренета су средства из буџета Републике Србије у износу од 40.000.000,00 која нису реализована. Анексом II Уговора број 401-00-00290/1/2025-03 од 15.04.2025 године померен је рок за завршетак Пројекта на 15.04. 2026. године.

6. ПОЛИТИКА ЗАРАДА И ЗАПОШЉАВАЊА

Реализовани износ за трошкове зарада у 2025. години у бруто I износу је 306.165.035,29 динара и у складу је са планираном масом зарада за 2025. годину.

Трошкови накнаде члановима Надзорног одбора износе 1.388.889,00 динара.

Скупштина Града Новог Сада је на XVIII седници од 21. јуна 2013. године донела Закључак број 020-4/2013-24/a-II, којим се утврђује висина накнада за рад чланова Надзорног одбора. Председнику и члановима Надзорног одбора, утврђује се месечна накнада у нето износу од 25.000 динара.

На почетку 2025. године ЈП „Спортски и пословни центар Војводина“ Нови Сад је имало 163 запослена (без 3 радника којима мирују права и обавезе која се стичу на раду и по основу рада за време трајања јавне функције и 1 радника коме мирују права и обавезе по основу неплаћеног одсуства). На дан 31.12.2025. године предузеће има 174 запослена (без 2 радника којима мирују права и обавезе која се стичу на раду и по основу рада за време трајања јавне функције и 1 радника коме мирују права и обавезе по основу неплаћеног одсуства).

По квалификационој структури највећи број запослених је са средњом стручном спремом и износи 67 запослених лица, а најмањи број је са вишекоквалификованом стручном спремом и износи 1 запослени. По старосној структури у 2025. години највећи број запослених је било у групи од 50-60 година и броји 65 запослених. У структури запослених по дужини стажа у радном односу највише запослених лица има са стажом преко 35 година, и броји 28 запослених.

ЈП „Спортски и пословни центар Војводина“ Нови Сад функционише кроз пет сектора: Сектор за економско-финансијске послове, Сектор за спорт, Сектор за техничке послове, Сектор за правне и опште послове и Сектор за културу и маркетинг.

Динамика запошљавања

Р. бр.	Основ одлива/пријема кадрова	Број запослених		Р. бр.	Основ одлива/пријема кадрова	Број запослених
	Стање на дан 31.12.2024. године	**163**			**Стање на дан 30.06.2025. године**	**164**
	Одлив кадрова у периоду 01.01.-31.03.2025.	**28**			**Одлив кадрова у периоду 01.07.-30.09.2025**	**23**
1.	Истек рада на одређено време	25		1.	Истек рада на одређено време	19
2.	Споразумни раскид уговора о раду	1		2.	Старосна пензија	3
3.	Пензија по сили закона	2		3.	Смрт запосленог	1
	Пријем кадрова у периоду 01.01.-31.03.2025.	**29**			**Пријем кадрова у периоду 01.07.-30.09.2025.**	**33**
1.	Пријем на неодређено време	3		1.	Пријем на неодређено време	1
2.	Пријем на одређено време	26		2	Пријем на одређено време	32
	Стање на дан 31.03.2025. године	**164**			**Стање на дан 30.09.2025. године**	**174**

	Основ одлива/пријема кадрова	Број запослених		Р. бр.	Основ одлива/пријема кадрова	Број запослених
	Стање на дан 31.03.2025. године	**164**			**Стање на дан 30.09.2025. године**	**174**
	Одлив кадрова у периоду 01.04.-30.06.2025.	4			**Одлив кадрова у периоду 01.10.-31.12.2025.**	6
1.	Истек уговора на одређено време	4		1.	Истек уговора на одређено време	4
2.	Пензија по сили закона			2.	Пензија по сили закона	2
	Пријем кадрова у периоду 01.04.-30.06.2025.	4			**Пријем кадрова у периоду 01.10.-31.12.2025.**	6
1.	Пријем на одређено време	4		1.	Пријем на одређено време	6
2.	Пријем на неодређено време			2.	Пријем на неодређено време	
	Стање на дан 30.06.2025. године	**164**			**Стање на дан 31.12.2025. године**	**174**

Напомена: За 2 радника мирују права и обавезе која се стичу на раду и по основу рада за време трајања јавне функције и за 1 радника мирују права и обавезе по основу неплаћеног одсуства и они се не налазе у 174 запослена.

На основу Уредбе о поступку за прибављање сагласности за ново запошљавање и додатно радно ангажовање код корисника јавних средстава (Сл. гласник РС 159/20 и 116/2023), Јавно предузеће „Спортски и пословни центар Војводина“ Нови Сад је поднело молбу за давање сагласности за запошљавање на одређено време за 14 извршилаца, са средњом и нижом стручном спремом и молбу за давање сагласности за запошљавање на одређено време за 15 извршилаца, са вишом, средњом и нижом стручном спремом на упражњеним, а систематизованим радним местима.

Молбе су поднете на основу исказане потребе поводом наткривања отвореног базена на СЦ „Сајмиште“ и стварања предуслова за целогодишњи рад овог базена. Такође Град Нови Сад је доделио Јавном предузећу „Спортски и пословни центар Војводина“ Нови Сад на управљање део комплекса Спортског центра у Футогу. За ове нове садржаје и просторе којима управља ЈП „Спортски и пословни центар Војводина“ Нови Сад било је неопходно обезбедити додатну радну снагу и исту едуковати и обучити за рад у спортским објектима. Током претходних неколико година дошло је до природног одлива кадрова. Смањени број запослених ствара потешкоће у функционисању објеката којима управља ЈП „Спортски и пословни центар Војводина“ Нови Сад. Без додатне радне снаге, било би онемогућено функционисање спортских објеката како је планирано и угрожена безбедност посетилаца базена.

Сагласност је добијена Закључцима Комисије за давање сагласности на ново запошљавање и додатно радно ангажовање Број :112-1733/2022-1 од 28.02.2022. године, Број:112-4255/2022-1 од 30.05.2022. године, Број:112-10989/2022-1 од 27.12.2022. године, Број:112-4386/2023-1од 31.05.2023. године, Број:112-12575/2023-1 од 26.12.2023. године, Број:112-4420/2024-1од 29.05.2024. године, Број:112-12825/2024-1 од 25.12.2024. године и Број:112-5326/2025-1 од 10.06.2025. године.

Трошкови запослених

у динарима

Р. бр.	Трошкови запослених	Реализација за 01.01-31.12.2024.	План за 01.01-31.12.2025.	Реализација за 01.01-31.12.2025.	Проценат реализација
1.	Маса НЕТО зарада (зарада по одбитку припадајућих пореза и доприноса на терет запосленог)	186.029.824	232.629.871	210.237.878	90
2.	Маса БРУТО 1 зарада (зарада са припадајућим порезом и	253.460.427	323.149.005	294.898.305	91

	доприносима на терет запосленог)				
3.	Маса БРУТО 2 зарада (зарада са припадајућим порезом и доприносима на терет послодавца)	289.179.424	372.106.078	341.012.158	92
4.	Број запослених по кадровској евиденцији - УКУПНО*	163	186	174	94
4.1.	- на неодређено време	133	142	128	90
4.2.	- на одређено време	30	44	46	105
5	Накнаде по уговору о делу	308.642	300.000	246.914	82
6	Број прималаца накнаде по уговору о делу*	2	1	1	100
7	Накнаде по ауторским уговорима				
8	Број прималаца накнаде по ауторским уговорима*				
9	Накнаде по уговору о привременим и повременим пословима	30.902.015	30.000.000	45.439.814	151
10	Број прималаца накнаде по уговору о привременим и повременим пословима*	43	40	51	128
11	Накнаде физичким лицима по основу осталих уговора				
12	Број прималаца накнаде по основу осталих уговора*				
13	Накнаде члановима скупштине				
14	Број чланова скупштине*				
15	Накнаде члановима надзорног одбора	1.273.148	1.388.889	1.388.889	100
16	Број чланова надзорног одбора*	3	3	3	100
17	Накнаде члановима Комисије за ревизију				
18	Број чланова Комисије за ревизију*				
19	Превоз запослених на посао и са посла	5.463.292	7.500.000	7.545.061	101
20	Дневнице на службеном путу	189.387	200.000	152.817	76
21	Накнаде трошкова на службеном путу				
22	Отпремнина за одлазак у пензију	1.699.318	6.500.000	3.915.334	60
23	Број прималаца отпремнине	4	15	8	53
24	Јубиларне награде	0	7.550.000	6.512.230	86
25	Број прималаца јубиларних награда	0	20	25	125
26	Смештај и исхрана на терену				
27	Помоћ радницима и породици радника	8.156.102	8.650.000	9.127.344	106
28	Стипендије				
29	Остале накнаде трошкова запосленима и осталим физичким лицима	624.000	1.200.000	1.007.200	84
30	Трошкови стручног усавршавања запослених	333.547	350.000	814.776	233

Накнаде по уговору о привременим и повременим пословима су планиране за 01.01.-31.12.2025. године у износу од 30.000.000,00 динара, а реализоване су у износу 45.439.813,64 динара, односно индекс реализације је 151%. Реализација је већа од планиране из разлога што је у оквиру служби нема довољан број извршилаца како би се процес рада и сви планирани програми реализовали, као и ангажовање извршилаца за СЦ Базени Футог, до добијања сагласности о додатном запошљавању од надлежног Министарства.

Планиране јубиларне награде за 2024. годину су реализоване у износу од 5.850.041,50 динара, а планиране јубиларне награде за период 01.01-31.12.2025. године су обрачунате и плаћен је порез у износу од 662.188,77 динара. Биће реализоване у 2026. години.

Трошкови стручног усавршавања запослених су већи од планираних, због додатне обуке за спасиоце на базенима.

Структура запослених по секторима/организационим јединицама

Ред ни број	Сектор / Организациона јединица	Број систематизованих радних места	Број извршил аца	Број запослених по кадровској евиденцији	Број запослених на неодређено време	Број запослених на одређено време
1	Канцеларија директора	7	8	7	6	1
2	Сектор за економско-фин.послове	23	36	31	27	4
3	Сектор за техничке послове	34	75	61	39	22
4	Сектор за правне и опште послове	16	34	26	19	7
5	Сектор за спорт	16	51	40	31	9
6	Сектор за културу и маркетинг	13	22	12	9	3
УКУПНО:		**109**	**226**	**177**	**131**	**46**

Напомена: За два радника мирују права и обавезе која се стичу на раду и по основу рада за време трајања јавне функције и за 1 радника мирују права и обавезе по основу неплаћеног одсуства и они се налазе у 177 запослених.

Квалификациона структура

Редни број	Опис	Број запослених 31.12.2025.	Број запослених 31.12.2024.
1	ВСС	58	56
2	ВС	13	14
3	ВКВ	1	1
4	ССС	67	66
5	КВ	35	27
6	НК	3	3
	УКУПНО	177	167

Старосна структура

Редни број	Опис	Број запослених 31.12.2025.	Број запослених 31.12.2024.
1	До 30 година	15	14
2	30 до 40 година	20	18
3	40 до 50	52	46
4	50 до 60	65	66
5	Преко 60	25	23
	УКУПНО	177	167
	Просечна старост	49	48

По времену у радном односу

Редни број	Опис	Број запослених 31.12.2025.	Број запослених 31.12.2024.
1	До 5 година	27	18
2	5 до 10	13	11
3	10 до 15	27	30
4	15 до 20	19	12
5	20 до 25	15	18
6	25 до 30	23	25
7	30 до 35	25	24
8	Преко 35	28	29
	УКУПНО	177	167

По полу

Редни број	Опис	Запослени		Надзорни одбор	
		Број запослених 31.12.2025.	Број запослених 31.12.2024.	Број на дан 31.12.2025.	Број на дан 31.12.2024.
1	Мушки	131	126	2	3
2	Женски	46	41	1	
	УКУПНО	177	167	3	3

Маса за зараде, број запослених и просечна зарада по месецима за 2025. годину - реализација

РЕАЛИЗАЦИЈА 2025.	УКУПНО			*СТАРОЗАПОСЛЕНИ*			*НОВОЗАПОСЛЕНИ*			*ПОСЛОВОДСТВО*		
	број запослених	маса бруто I зарада	просечна зарада	број запослених	маса бруто I зарада	просечна зарада	број запослених	маса бруто I зарада	просечна зарада	број запослених	маса бруто I зарада	просечна зарада
I	164	24.991.552	152.388	160	24.502.810	153.143	3	209.783	69.928	1	278.960	278.960
II	163	23.108.036	141.767	159	22.471.171	141.328	3	385.972	128.657	1	250.893	250.893
III	162	23.079.860	142.468	158	22.429.754	141.960	3	385.631	128.544	1	264.475	264.475
IV	163	24.964.734	153.158	159	24.272.246	152.656	3	420.905	140.302	1	271.583	271.583
V	163	24.691.243	151.480	159	24.000.143	150.944	3	416.979	138.993	1	274.121	274.121
VI	163	23.446.892	143.846	159	22.802.696	143.413	3	385.192	128.397	1	259.004	259.004
VII	175	26.622.666	152.130	159	24.680.278	155.222	15	1.654.236	110.282	1	288.151	288.151
VIII	175	24.815.233	141.801	157	22.620.431	144.079	17	1.934.194	113.776	1	260.608	260.608
IX	173	26.627.353	153.915	155	24.174.553	155.965	17	2.157.148	126.891	1	295.652	295.652
X	174	28.505.073	163.822	155	25.710.086	165.872	18	2.481.273	137.848	1	313.714	313.714
XI	174	25.614.721	147.211	155	23.070.980	148.845	18	2.270.203	126.122	1	273.538	273.538
XII	173	29.697.673	171.663	153	26.626.594	174.030	19	2.743.546	144.397	1	327.533	327.533
УКУПНО		**306.165.035**			**287.361.742**			**15.445.060**			**3.358.233**	
ПРОСЕК	167	25.513.753	151.304	157	23.946.812	152.288	10	1.287.088	124.511	1	279.853	279.853

У табели је приказан обрачун зарада за 2025. годину који је у складу са планираном масом зарада. Разлику између обрачунате масе Бруто I зараде и исплаћене Бруто I зараде (табела трошкови запослених) чине неисплаћени доприноси на зараде и накнаде зарада на терет запосленог.

Распон планираних и исплаћених зарада

у динарима

		Планирана у 2025. години		Реализована у 2025. години	
		Бруто I	Нето	Бруто I	Нето
Запослени без пословодства	Најнижа појединачна зарада	97.729	68.204	93.157	67.803
	Највиша појединачна зарада	222.358	158.373	221.525	157.789
	Просечна зарада	132.398	95.311	130.936	94.286
Пословодство	Најнижа појединачна зарада	209.856	149.609	159.794	114.516
	Највиша појединачна зарада	240.860	171.343	256.014	181.966
	Просечна зарада	228.803	162.891	226.572	171.327

До одступања је дошло због повећања минималне цене рада од 1. октобра 2025. године. Предузеће није радило измену Програма пословања по овом основу, јер је у планираној маси зарада било довољно средстава за исплату зараде запосленима.

Накнаде Надзорног одбора у бруто износу - план и реализација

Месец	Надзорни одбор - план 2025. године				Надзорни одбор - реализација 2025. године			
	Укупан износ	Накнада председника	Накнада члана	Број чланова	Укупан износ	Накнада председника	Накнада члана	Број чланова

	1+(2*3)	1	2	3	1+(2*3)	1	2	3
I	115.740,75	38.580,25	38.580,25	2	115.740,75	38.580,25	38.580,25	2
II	115.740,75	38.580,25	38.580,25	2	115.740,75	38.580,25	38.580,25	2
III	115.740,75	38.580,25	38.580,25	2	115.740,75	38.580,25	38.580,25	2
IV	115.740,75	38.580,25	38.580,25	2	115.740,75	38.580,25	38.580,25	2
V	115.740,75	38.580,25	38.580,25	2	115.740,75	38.580,25	38.580,25	2
VI	115.740,75	38.580,25	38.580,25	2	115.740,75	38.580,25	38.580,25	2
VII	115.740,75	38.580,25	38.580,25	2	115.740,75	38.580,25	38.580,25	2
VIII	115.740,75	38.580,25	38.580,25	2	115.740,75	38.580,25	38.580,25	2
IX	115.740,75	38.580,25	38.580,25	2	115.740,75	38.580,25	38.580,25	2
X	115.740,75	38.580,25	38.580,25	2	115.740,75	38.580,25	38.580,25	2
XI	115.740,75	38.580,25	38.580,25	2	115.740,75	38.580,25	38.580,25	2
XII	115.740,75	38.580,25	38.580,25	2	115.740,75	38.580,25	38.580,25	2
УКУПНО	**1.388.889,00**		**462.963,00**		**1.388.889,00**		**462.963,00**	
ПРОСЕК	115.740,75	38.580,25	38.580,25	2	115.740,75	38.580,25	38.580,25	2

ЗАДУЖЕНОСТ

Није планирана кредитна задуженост.

8. ТАБЕЛА ПЛАНИРАНИХ ФИНАНСИЈСКИХ СРЕДСТАВА ЗА НАБАВКУ ДОБАРА, РАДОВА И УСЛУГА ЗА ОБАВЉАЊЕ ДЕЛАТНОСТИ, ТЕКУЋЕ И ИНВЕСТИЦИОНО ОДРЖАВАЊЕ

у 000 динара

Редни број	ПОЗИЦИЈА	Реализација у 2024 години	План 01.01-31.12. 2025	Реализација 01.01-31.12. 2025
	Добра			
1.	Нејодирана со	1.162	2.000	1.108
2.	Рачунарска опрема	1.028	2.000	1.999
3.	Средства за третирање и контролу базенске воде	999	2.000	1.804
4.	Потрошни материјал за возила	138	150	93
5.	Папиирна галантерија за аутомате	1.023	999	945
6.	Потрошни материјал за службу ЗОП	0	50	0
7.	Опрема и делови опреме за ЗОП	55	50	0
8.	Терморолне за штампање улазница	145	200	161
9.	Материјал за дизајнирање	0	250	0
10.	Табле упозорења и обавештења	0	300	0
11.	Тонери за штампаче	386	350	341
12.	Резервни делови за базен	0	50	0
13.	Делови за филтерско постројење	19	100	270
14.	Активни угаљ	0	50	0
15.	Преливне решетке за базене	0	50	0
16.	Материјал за одржавање базена	4	100	0
17.	Ситан инвентар и алат	603	600	525
18.	Уља и мазива	568	500	113
19.	Гуме за возила	108	100	0
20.	Со за путеве	0	20	0
21.	Материјал за одржавање КГХ система	294	300	113
22.	Хемијска средства за свакодневно одржавање хигиј у обј	0	999	524

23.	Расвета за спортска борилишта	1.001	999	989
24.	Расветна тела	1.389	999	799
25.	Електроматеријал	372	600	204
26.	Резервни делоови за радио станице	0	20	0
27.	Опрема за спорт	113	650	637
28.	Штампани материјал	969	999	856
29.	Потрошни материјал за одржавање хигијене у објекту	990	999	1.075
30.	Електронске компоненте	0	20	19
31.	Вентили засуни	0	50	0
32.	ТНГ (у боцама)	464	500	517
33.	Електромотори и пумпе	242	500	314
34.	Земља за биљке, средства за негу, заштиту и узгој биљака	109	300	5
35.	Новогодишњи пакетићи	1.001	999	1.150
36.	Гардеробни ормари	0	20	0
37.	Паркет за спортске дворане	0	50	0
38.	Резервни делови за столице	0	50	0
39.	Специјална средства за одржавање хигијене у објекту	1.055	999	1.219
40.	Канцеларијски материјал	707	600	473
41.	Фотокопир папир	300	300	246
42.	Горива	1.668	2.000	1.752
43.	Сумпорна киселина	1.080	1.500	1.119
44.	Електрична енергија	149.506	110.000	149.361
45.	Фреон	1.993	3.000	3.285
46.	Мембрана за хидроизолацију кровних површина	0	999	0
47.	Софтвер за контролу приступа и наплату улазница	0	999	998
48.	Малчер за зглобни трактор	0	100	0
49.	Преносни дефибрилатор	0	250	0
50.	Подлога за трим стазу	749	500	0
51.	Опрема за озвучење простора	462	700	0
52.	Ручни електровиљушкар	0	300	0
53.	Остали резервни делови	25	100	18
54.	Сушачи за руке	0	100	0
55.	Перач под притиском	149	200	0
56.	Заштитна подлога за паркет	990	999	0
57.	Усисивачи	0	200	97
58.	Резервни делови за куглану	760	600	457
59.	Резервни делови за спортску опрему	0	50	0
60.	Потрошни материјал за спорт	993	999	991
61.	Резервни делови за телескопске трибине	0	50	0
62.	Потрошни материјал за дрегер	0	10	0
63.	Санитетски материјал	157	200	154
64.	Потрошни материјал за БЗР	0	30	11
65.	Делови за машине за одржавање хигијене	128	350	213
66.	Резервни делови за климатизацију и расхладно постројење	213	250	0
67.	Клима уређаји	326	300	331
68.	Етилен гликол	102	350	375
69.	Системски цилиндри са кључевима	0	30	32
70.	Циркулациона пумпа за воду	0	100	0
71.	Грађевински материјал	183	999	176
72.	Материјал за водовод и грејање	77	500	98
73.	Материјал за санитарне чворове	495	500	199
74.	Технички гасови	9	30	6
75.	Црна и обојена металургија	382	250	26

76.	Окови и метална галантерија	136	100	92
77.	Молерско-фарбарски материјал	81	100	120
78.	Потрошни материјал за сектор технике	221	999	606
79.	Контејнери за сону киселину	68	20	0
80.	Ручни и превозни ватрогасни апарати	293	200	199
81.	Столице за спортске просторе	807	500	396
82.	Материјал за тапацирање	0	10	0
83.	Седишта за трибине	0	50	0
84.	Намештај	183	999	81
85.	Отираче за улазе и ветробране	0	300	919
86.	Жардињере за холове	0	100	0
87.	Материјал за декорацију објекта	298	300	0
88.	Режијски материјал	0	10	0
89.	Бела техника	88	300	28
90.	Софтвери	642	999	55
91.	Резервни делови за рачунаре и рачунарску опрему	990	999	700
92.	Телекомуникациона опрема	373	999	16
93.	Потрошни материјал за радио станице	0	10	0
94.	Радио станице	0	50	0
95.	Аудио и видео материјал	0	50	0
96.	Аудио визуелна опрема	162	999	389
97.	Самостојећи и зидни хидрантски ормани са и без опреме	48	50	0
98.	Биометријске браве са читачем	0	200	0
99.	Набавка и инсталација софтвера за електронску писарницу и архиву	0	4.000	3.980
100.	Радна и заштитна одећа, обућа и опрема	793	800	794
101.	Натријум хипохлорит	3.213	3.500	1.347
102.	Платформа за спуштање особа са инвалидитетом у базен	0	999	0
	Укупно добра:	**184.087**	**166.060**	**185.920**
	Услуге			
1.	Годишњи прегледи и испитивање ватродојавног система	640	999	694
2.	Мерење буке	0	100	60
3.	Мерење емисије загађујућих материја	0	20	0
4.	Услуга складиштења опасних материја	0	20	0
5.	Израда путоказних табли и изложбених паноа	43	200	0
6.	Одржавање спортских семафора	40	200	0
7.	Сервис електронских мета	0	350	342
8.	Сервис и одржавање ватродојавног система	800	999	780
9.	Одржавање и поправка спортских справа	0	200	0
10.	Репарација столица за спортске просторе	0	10	0
11.	Услуга дубинског прања тепиха и тапацираног намештаја	0	50	0
12.	Услуге репарације намештаја	0	10	0
13.	Сервис и одржавање лифтова	940	950	405
14.	Сервис и одржавање аутоматских врата	343	250	0
15.	Сервис покретних рампи и одржавање	0	250	71
16.	Сервис и одржавање покретних степеница	111	600	43
17.	Репарација гардеробних ормана	0	10	0
18.	Сервисирање апарата за гашење пожара	320	500	632
19.	Испитивање хидраната за гашење пожара	130	250	267
20.	Испитивање и сервис стац. аут. система за гашење пожара халоном	110	150	110
21.	Израда пројектно-техничке и инвестиционе документације	933	999	500
22.	Услуге хемијског чишћења	0	20	0
23.	Услуга израде кључева	81	50	46
24.	Фирмописачке услуге	50	50	7

25.	Израда застава	65	150	0
26.	Израда фото документације	90	200	195
27.	Стручна литература	254	300	392
28.	Рефиловање тонера	100	100	99
29.	Испитивање громобранске инсталације	60	250	38
30.	Анализа квалитета отпадних вода	0	30	0
31.	Мерење нивоа радиоактивног зрачења јонизационих детектора дима	0	30	0
32.	Испитивање изолационих апарата са евентуалном заменом делова	21	50	30
33.	Замена дотрајалих хидрантских ормарића у објекту	50	30	0
34.	Поправка опреме за службу ЗОП	0	30	0
35.	Испитивање микроклиматских услова рада, осветљења, хемијских и биолошких штетности, буке и вибрација у радним просторима	100	150	0
36.	Постављање и повезивање индикатора јављача пожара	0	20	0
37.	Замена ручних јављача пожара	0	30	0
38.	Услуге сервиса уређаја за коси и вертикални транспорт	93	500	40
39.	Периодични лекарски прегледи	90	150	137
40.	Годишњи преглед уређаја за хоризонтални и вертикални транспорт	84	150	87
41.	Услуге уградње и одржавања клима уређаја	169	200	518
42.	Годишњи преглед електричних инсталација	39	250	324
43.	Одржавање електромотора и пумпи	603	500	671
44.	Металостругарске услуге	626	250	148
45.	Испитивање сигурносних вентила	184	200	0
46.	Одржавање крупне и ситне механизације	65	150	105
47.	Одржавање машина на акумулаторе	29	150	48
48.	Одржавање машина на електрични погон	16	150	30
49.	Одржавање хидромашинског постројења	473	500	0
50.	Вулканизерске услуге	28	50	27
51.	Прање возила	73	100	96
52.	Регистрација возила	42	150	39
53.	Уклањање и транспорт отпада у предузећу	23	100	28
54.	Услуге превоза	303	200	110
55.	Услуге вештачења	100	350	0
56.	Услуге ревизије	300	300	340
57.	Услуге ангажовања лица по уговору о делу	200	300	160
58.	Одржавање возног парка	357	250	169
59.	Ревизија трафо станица Спенс и Сајмиште	345	350	656
60.	Одржавање трафо станица	0	200	0
61.	Испитивање електроизолац. средстава заштите у трафо станицама	35	100	39
62.	Услуге геодетског снимања	0	100	95
63.	Контрола стања ПП клапни	302	300	300
64.	Поправка и замена неисправних ПП клапни	500	500	500
65.	Услуге дефектаже	0	100	8
66.	Сервис и одржавање радио станица	0	10	0
67.	Одржавање опреме за озвучење	0	50	0
68.	Баждарење мерних инструмената	14	30	5
69.	Сервис и одржавање биротехничке опреме	98	100	58
70.	Услуге стручног усавршавања и лиценцирања радника	318	350	728
71.	Одржавање софтвера за рачуноводство	323	300	275
72.	Услуга одржавања домена и хостинга	40	50	40
73.	Услуга одржавања сајта	0	50	0
74.	Услуге интернета	0	150	0
75.	Одржавање рачунарске мреже, опреме и софтвера	0	150	96
76.	Одржавање телекомуникационе опреме и система	0	100	0
77.	Испитивање материјала, опреме за рад	0	100	294

78.	Испитивање ВН развода и НН развода	0	50	35
79.	Водоинсталатерске услуге	0	300	30
80.	Огласи у дневној штампи	35	100	9
81.	Непроизводне услуге	1.128	999	990
82.	Хумано решавање голубова у објекту путем растеривања у складу са Законом	160	250	140
83.	Лиценцирање куглане	54	0	0
84.	Испитивање здравствене исправности воде на отвореним и затвореним базенима	1.185	1.500	2.288
85.	Ангажовање службе ФТО	15.395	14.990	15.402
86.	Услуга постављања и леплења спортског пода	0	100	0
87.	Услуга фиксне телефоније	893	999	669
88.	Услуга рекламе и пропаганде	100	200	200
89.	Услуга заваривања	583	500	0
90.	Лиценцирање правног лица (служба ФТО)	0	100	0
91.	Услуга одржавање зелених површина	600	999	998
92.	Техничко одржавање система техничке заштите и видео мониторинга	0	999	254
93.	Поправка паркета	0	100	0
94.	Одржавање система контроле приступа и наплате карата	298	300	328
95.	Замена и одржавање стаклених површина	781	999	1.223
96.	Испитивање ватрогасних апаратана хладни водени притисак	0	30	0
97.	Услуга дезинсекције и дератизације	990	999	990
98.	Услуга дезинфекције	990	999	980
99.	Сервирирање ролбе	351	200	366
100.	Услуге крана	0	50	66
101.	Сервис компресора расхладног постројења	25	250	0
102.	Геомеханичка испитивања	0	50	0
103.	Годишњи преглед унутрашње гасне инсталације	149	400	378
104.	Репрезентација	65	300	17
105.	Одржавање система техничког обезбеђења - видео надзора	349	0	0
106.	Услуга стручног надзора и координатора за безбедност и заштиту на раду	0	3.000	400
107.	Услуге чишћења	0	10.000	10.047
108.	Осигурање имовине, возила и лица	10.180	10.000	10.478
109.	Услуга студентских и омладинских задруга	33.626	20.000	41.837
110.	Ажурирање акта процене ризика заштите лица,имовине и пословања ЈП СПЦ Војводина	0	400	400
111.	Услуга чишћења стаклених површина	0	100	0
112.	Услуга варења мембране за хидроизолацију крова	0	999	0
113.	Сервис и одржавање система за припрему леда	0	300	0
114.	Годишња контрола исправности система за припрему леда	0	300	0
115.	Обука радника из области безбедности и заштите на раду	0	200	375
116.	Израда правне документације за безбедност и заштиту на раду	0	800	842
117.	Израда акта о процени ризика на базенима	0	999	999
118.	Сервис хлорогена	497	500	497
119.	Услуга уградње активног угља	0	10	0
120.	Услуга одржавања спољњег степеништа	1.000	999	1.040
121.	Услуга уклањања графита	908	999	0
122.	Услуга закупа опреме за саобраћај	916	999	910
	Укупно услуге:	**82.411**	**94.015**	**104.070**
	Радови			
1.	Радови на постављању видео надзора	251	300	75
2.	Радови на текућем одржавању	656	1.000	1.265
3.	Радови на санацији степеништа на објекту стрељање	0	800	0

4.	Остали грађевински радови	2.209	2.990	2.927
5.	Хаваријe	2.990	2.990	2.953
6.	Каменорезачки радови у објекту	0	1.000	550
7.	Столарски радови у објекту	981	1.000	998
8.	Радови на текућем одржавању вентилационог система затворених базена	2.997	2.999	2.999
9.	Лимарски радови у објекту	3.199	2.000	1.999
10.	Радови на одржавању трафо станица	0	800	0
11.	Радови на одржавању ВН развода и НН развода	349	50	0
12.	Радови на водоводној мрежи	2.161	2.990	0
13.	Радови на канализационој мрежи	2.804	2.990	0
14.	Радови на одржавању цевовода хладне и топле воде	1.370	2.000	1.010
15.	Радови на сервису вентила топле и хладне воде	0	500	0
16.	Радови на текућем одржавању ограде клизалишта ледене дворане	0	500	0
17.	Молерско фарбарски радови	874	1.000	650
18.	Радови на текућем одржавању фекалне и атмосферске канализације	3.065	2.999	63
19.	Радови на постављању система за контролу приступа	0	2.999	2.993
20.	Радови на замени јарбола за заставе	0	1.000	0
21.	Радови на постављању климатизац. система у Стонотениској дворани	2.988	0	0
22.	Радови на санацији цевовода отпадне воде Велике дворане	2.958	0	0
23.	Радови на партерном уређењу СЦ Сајмиште	2.989	0	0
24.	Радови на уређењу трибина на СЦ Сајмиште	2.899	0	0
25.	Радови на постављању и уградњи система за припрему леда	42.929	0	0
26.	Санација СН постројења трафостанице бр.2	9.495	0	0
27.	Санација и реконструкција ограде, постављање расвете и видео надзора на СЦ Сајмиште	75.808	0	0
28.	Санација и реконструкција отворених базена на Сајмишту	82.826	0	0
29.	Санација и реконструкција водоводних,канализационих и топловодних инсталација у инсталационом каналу	0	30.000	29.852
30.	Радови на замени средњенапонског постројења акумулаторског блока у трафо станици 1 и 3	0	22.000	21.894
31.	Радови на цевном разводу преливних канала плаже отворених базена и израда вентилационог система	0	2.990	1.999
32.	Радови на замени разводних ормана	2.478	1.000	0
33.	Радови на инвестиционом одржавању металне и армиранобетонске ограде објекта ЈП СПЦ Војводина	0	2.999	0
34.	Радови на уређењу паркинга СЦ Сајмиште	2.989	2.990	2.953
35.	Радови на постављању магнетних привлакача врат	0	1.000	0
36.	Санација плаже отвореног базена ЈП СПЦ Војводина	2.934	2.990	2.424
37.	Радови на ватродојавном систему	2.998	2.990	136
38.	Радови на текућем одржавању расвете	2.953	2.990	2.986
39.	Радови на санацији хидроизолације крова	1.125	2.990	2.875
40.	Радови на замени аутоматике подног и радијаторског грејања на затвореним базенима ЈП СПЦ Војводина	2.996	0	0
41.	Радови на постављању пумпе за претакање натријумхипохлорита на СЦ Сајмиште	1.458	0	0
42.	Санација и партерно уређење СЦ Сајмиште	0	40.000	39.847
43.	Замена столица на постојећим трибинама мале дворане објекта	0	11.100	11.095
44.	Радови на постављању панелне ограде на СЦ "Базени Футог"	0	2.000	2.990
45.	Радови на постављању заштитних стубова око комплекса спортских терена СЦ "Сајмиште"	0	2.999	0
46.	Радови на постављању противпаник и декоративне расвете	2.980	0	0
	Укупно радови:	269.709	163.945	137.533
	УКУПНО = ДОБРА + УСЛУГЕ + РАДОВИ:	536.207	424.020	427.523

9. ИНВЕСТИЦИЈЕ

План и реализација инвестиција Ј.П. "Спортски и пословни центар Војводина " Нови Сад

у хиљадама динара

Редни број	Назив инвестиционог улагања	План за 2025.	Реализација за 2025.
1	Санација и реконструкција: водоводних , канализационих и топловодних инсталација у инсталационом каналу	10.000	11.053
2	Замена средње напонског постројења и акумулаторског блока у ТС 1 и 3	10.000	10.270
3	Опрема за обављање делатности	8.166	3.004
4	Рачунарска опрема	2.000	1.999
5	Аудио визуелна опрема	1.199	404
6	Нематеријалма имовина	6.048	4.035
7	Санација и партерно уређење СЦ "Сајмиште"	40.000	0
8	Замена столица на постојећим трибинама мале дворане објекта Спортски и пословни центар Војводина	13.320	11.095
Укупно инвестиције:		90.733	**41.860**

Планом инвестиционих активности за 2025. годину планиран је износ 90.733 хиљада динара на име инвестиционих улагања, а реализован је износ од 41.860 хиљаде динара.

Реализација инвестиција у износу од 9.038 хиљаде динара је из сопствених средстава.

Није реализована инвестиција - Санација и партерно уређење СЦ „Сајмиште“ у износу од 40.000 хиљада динара. Анексом II Уговора број 401-00-00290/1/2025-03 од 15.04.2025 године померен је рок за завршетак Пројекта на 15.04. 2026. године.

10. Средстава за посебне намене

у динарима

Р. бр.	Позиција	План за 01.01-31.12.2024.	Реализација 01.01-31.12.2024.	План за 01.01-31.12.2025.	Реализација 01.01-31.12.2025.	Индекс Реализација 01.01. -31.12.25/ план 01.01. -31.12.25 год.
1.	Спонзорство					
2.	Донације					
3.	Хуманитарне активности					
4.	Спортске активности					
5.	Репрезентација	300.000,00	49.401,00	300.000,00	20.240,00	6,74
6.	Реклама и пропаганда	200.000,00	0,00	200.000,00	0,00	
7.	Остало					

На основу Одлуке о обезбеђивању средстава за несметано обављање делатности ЈП „Спортски и пословни центар Војводина" Нови Сад, бр.65-I/2025-740-I од 17.12.2025.године („Службени лист Града Новог Сада“, број 70/25), из Буџета Града Новог Сада пребачена су средства у износу од 358.156.964,54 динара. Измирене су обавезе по рачунима за електричну енергију према ЕПС АД Београд у износу од 83.959.772,05 динара и обавезе по рачунима према ЈКП „Новосадска топлана“ Нови Сад за период од децембра 2020. године до новембра 2025. године у износу од 274.197.192,42 динара.

Делатност Предузећа од јавног значаја за локалну заједницу. Пословање у предходном периоду зависило је од коришћења капацитета којим Предузеће располаже и прихода које остварује по основу вежећих цена. Остварени приходи нису били довољни за покриће трошкова највише по основу енергената, због раста цена, нарочито цена електричне енергије и гаса. Последице тога су отклоњене мерама као што је горе поменута одлука.

Оснивач ће донети и у наредном периоду све потребне мере, како би Предузеће несметано функционисало и пословало са добити.

ЈП „Спортски и пословни центар Војводина“ Нови Сад
директор

Драган Ђекић

ЈП "Спортски и пословни центар
Војводина"
Нови Сад
Број: 1466-2
Дана: 23.03.2026. године
Нови Сад

На основу члана 13. став 1. тачка 5. Одлуке о усклађивању Одлуке о организовању Радне организације Спортски и пословни центар „Војводина" у оснивању као јавног предузећа („Службени лист Града Новог Сада" број 47/16, 5/22 и 16/25) и члана 36. став 1. тачка 5. Статута Јавног предузећа „Спортски и пословни центар Војводина" Нови Сад дел. број 6918 од 11.10.2016. године и дел. број 1504-2 од 03.04.2025. године, Надзорни одбор Јавног предузећа „Спортски и пословни центар Војводина" Нови Сад, на 183. седници одржаној 23.03.2026. године, доноси следећу

О Д Л У К У

I. Надзорни одбор Јавног предузећа Спортски и пословни центар Војводина" Нови Сад, усваја Финансијски извештај Јавног предузећа „Спортски и пословни центар Војводина" Нови Сад за 2025. годину, са годишњим извештајем о пословању Јавног предузећа „Спортски и пословни центар Војводина" Нови Сад за 2025. годину.

II. Финансијски извештај Јавног предузећа „Спортски и пословни центар Војводина" Нови Сад за 2025. годину, са годишњим извештајем о пословању Јавног предузећа „Спортски и пословни центар Војводина" Нови Сад за 2025. годину, чини саставни део ове одлуке.

III. Финансијски извештај из тачке II. ове одлуке се доставља Скупштини Града Новог Сада ради давања сагласности.

ПРЕДСЕДНИК НАДЗОРНОГ ОДБОРА
Миломир Цвијовић

ЈП "СПОРТСКИ И ПОСЛОВНИ ЦЕНТАР ВОЈВОДИНА" НОВИ САД

НАПОМЕНЕ УЗ
ФИНАНСИЈСКЕ ИЗВЕШТАЈЕ ЗА 2025. ГОДИНУ

1. ОСНИВАЊЕ И ДЕЛАТНОСТ

Јавно предузеће "Спортски и пословни центар Војводина" са потпуном одговорношћу, (у даљем тексту: Предузеће) је организовано као јавно предузеће и уписано у Регистар привредних субјеката код Агенције за привредне регистре под бројем 8175/2005 од 24. марта 2005. године.

Предузеће је основано 30.06.1983. године.
Одлуку о изградњи Центра донела је Скупштина града Новог Сада и Скупштина самоуправне интерсене заједнице за физичку културу 10.априла 1978. године поводом прихватања кандидатуре Новог Сада за организовање 36. Светског првенства у стоном тенису.
За праћење и надзор ове велике инвестиције, Скупштина општине Нови Сад основала је Дирекцију за изградњу Градског спортског центра „Војводина", која је 1983.године одлуком Скупштине реорганизована у Радну организацију Спортски и пословни центар „Војводина" у оснивању у циљу управљања и одржавања центра.
Скупштина општине 1991. године доноси одлуку којом Радна организација у оснивању постаје Јавно предузеће „Спортски и пословни центар Војводина" са п.о.
Одлуком о оснивању Јавног предузеће, Скупштина је у саставни део Предузећа уврстила и СЦ „Сајмиште", који је до 01.01.1992. године био под управом Установе за одржавање објеката физичке културе града Новог Сада.

Основна делатност предузећа је делатност спортских објеката. Поред наведене основне делатности Предузеће обавља и друге делатности и послове који доприносе ефикаснијем и рационалнијем пословању и то:

- остале забавне и рекреативне делатности
- спортско и рекреативно образовање
- изнајмљивање некретнина.

Предузеће је сагласно критеријумима из Закона о рачуноводству разврстано у средња правна лица.
Финансијски извештаји за 2024.годину су одобрени и објављени 15.03.2025.године, док су дана 11.03.2026.године одобрени Финансијски извештаји за 2025.годину од стране директора.

Седиште Предузећа је у Новом Саду, у улици Сутјеска број 2.

Порески идентификациони број Предузећа је 100236311.

Матични број Друштва је 08157359.

Просечан број запослених у 2025. години био је 169 (у 2024. години 164).

2. ОСНОВ ЗА САСТАВЉАЊЕ И ПРИКАЗИВАЊЕ ФИНАНСИЈСКИХ ИЗВЕШТАЈА

Приложени финансијски извештаји су састављени у складу са важећим прописима у Републици Србији заснованим на Закону о рачуноводству („Сл.гласник РС", бр. 73/2019 и 44/2021 – др.закон, односно Међународним стандардом финансијског извештавања (МСФИ).

Међународни стандард финансијског извештавања је рачуноводствени стандард финансијског извештавања одобрен од Одбора за међународне рачуноводствене стандарде чији је превод утврдило и објавило Министарство финансија.

Финансијски извештаји су састављени на начелу настанка пословног догађаја (начело узрочности) и начелу сталности пословања.
Према начелу настанка пословног догађаја учинци пословних промена и других догађаја се признају у моменту настанка (а не када се готовина или њен еквивалент прими или исплати). Финансијски извештаји састављени на начелу настанка пословног догађаја (осим Извештаја о токовима готовине) пружају информације не само о пословним променама из предходног периода, које укључују исплату и пријем готовине, већ такође и о обавезама за исплату готовине у будућем периоду и о ресурсима који представљају готовину која ће бити примљена у будућем периоду.

Финансијски извештаји су приказани у формату прописаним Правилником о садржини и форми образаца финансијских извештаја за привредна друштва, задруге, и предузетнике („Сл. гласник РС“, бр. 89/2020). Према Закону о рачуноводству редован годишњи финансијски извештаји правних лица која примењују МСФИ обухвата: биланс стања, биланс успеха, извештај о осталом резултату, извештај о променама на капиталу, извештај о токовима готовине и напомене уз финансијске извештаје. Овим правилником прописују се и садржина и форма обрасца Статистичког извештаја.
Финансијски извештаји су састављени под претпоставком да ће Предузеће да послује у неограниченом временском периоду и да ће да настави са пословањем и у догледној будућности.

3. ПРЕГЛЕД ЗНАЧАЈНИХ РАЧУНОВОДСТВЕНИХ ПОЛИТИКА

3.1 Коришћење процењивања

Финансијски извештаји су састављени на начелу настанка пословног догађаја (начело узрочности) и начелу сталности пословања.

Према начелу настанка пословног догађаја, пословни догађај се признаје када је настао и укључује се у финансијске извештаје у периоду на који се односи, независно од пријема исплате новца у вези са тим пословним догађајем.

Финансијски извештаји су састављени под претпоставком да ће Друштво да послује у неограниченом временском периоду и да ће да настави са пословањем и у догледној будућности.

Састављање и приказивање финансијских извештаја у складу са МСФИ и рачуноводственим прописима важећим у Републици Србији захтева од руководства Предузећа коришћење најбољих могућих процена и разумних претпоставки, које имају ефекте на износе исказане у финансијским извештајима и напоменама уз финансијске извештаје.

Ове процене и претпоставке су засноване на информацијама расположивим на дан биланса стања.

Најзначајније процене односе се на утврђивање обезвређења финансијске и нефинансијске имовине, признавање одложених пореских средстава, утврђивање резервисања за судске спорове и дефинисање претпоставки неопходних за актуарски обрачун накнада запосленима по основу отпремнина, и исте су обелодањене у Напоменама уз финансијске извештаје.

3.2 Признавање елемената финансијских извештаја

Средство се признаје у билансу стања када је вероватно да ће по основу коришћења средстава будуће економске користи притицати у Предузеће и када средство има набавну вредност или цену коштања или вредност која може да се поуздано измери.

Обавеза се признаје у билансу стања када је вероватно да ће одлив ресурса који садржи економске користи проистећи из подмирења садашњих обавеза и када се износ обавезе која ће се подмирити може поуздано да измери.

Приход се признаје у билансу успеха када је повећање економских користи повезано са повећањем средства или смањењем обавеза које могу поуздано да се измере, односно да признавање прихода настаје истовремено са признавањем повећања средстава или смањења обавеза.
Расходи се признају у билансу успеха када смањење економских користи које је повезано са смањењем средстава или повећањем обавеза може поуздано да се измери, односно да признавање расхода настаје истовремено са признавањем пораста обавеза и смањењем средстава.
Капитал се исказује у складу са финансијским концептом капитала као уложени новац или уложена куповна моћ и представља нето имовину Предузећа. Из финансијског концепта капитала

проистиче концепт очувања капитала. Очување капитала мери се номиналним монетарним јединицама – РСД. По овом концепту добитак је зарађен само ако финансијски (или новчани) износ нето имовине на крају периода премашује финансијски (или новчани) износ нето имовине на почетку периода, након укључивања било каквих расподела власницима или доприноса власника у току године.

3.3 Прерачунавање страних средстава плаћања и рачуноводствени третман курсних разлика и ефеката валутне клаузуле

Ставке укључене у финансијске извештаје Предузећа одмеравају се коришћењем валуте примарног економског окружења у коме Предузеће послује (функционална валута). Финансијски извештаји приказују се у хиљадама РСД, који представља функционалну и извештајну валуту Предузећа.

Сва средства и обавезе у страним средствима плаћања се на дан биланса стања прерачунавају у њихову динарску противвредност применом званичног средњег девизног курса Народне банке Србије важећим на тај дан. Пословне промене у страним средствима плаћања током године прерачунавају се у динарску противвредност применом званичних девизних курсева Народне банке Србије важећим на дан пословне промене.

Позитивне и негативне курсне разлике настале прерачуном средстава и обавеза исказаних у страним средствима плаћања и прерачуном трансакција у току године евидентирају се у билансу успеха, као финансијски приходи, односно финансијски расходи.

Позитивни и негативни ефекти уговорених девизних клаузула у вези потраживања и обавеза, настали применом уговореног курса, такође се исказују као део финансијских прихода, односно финансијских расхода.

3.4 Пословни приходи

Приходи од продаје су исказани у износу фактурисане реализације, тј. извршене продаје до краја обрачунског периода, под условом да је са тим даном настао дужничко - поверилачки однос и да је испостављена фактура. Приход се мери по поштеној вредности примљене надокнаде или потраживања.
Приходи од услуга исказани су сразмерно степену завршености услуге на дан билансирања.

3.5 Пословни расходи

Укупне пословне расходе чине: набавна вредност продате робе; смањење вредности залиха недовршених и готових производа и недовршених услуга; трошкови материјала; трошкови горива и енергије; трошкови зарада, накнада зарада и остали лични расходи; трошкови производних услуга; трошкови амортизације; трошкови дугорочних резервисања; нематеријални трошкови, умањени за приходе од активирања учинака и робе и повећање вредности залиха недовршених и готових производа и недовршених услуга.

3.6 Трошкови позајмљивања

Трошкови позајмљивања се односе на камате и друге трошкове који настају у вези са позајмљивањем средстава. Трошкови позајмљивања који се могу непосредно приписати стицању, изградњи или изради средства (инвестиције) које се оспособљава за употребу, укључују се у набавну вредност тог средства. Остали трошкови позајмљивања признају се као расход периода у коме су настали.

3.7 Финансијски приходи и расходи

Финансијски приходи и расходи обухватају: приходе и расходе од камата - према трећим лицима (независно од тога да ли су доспели и да ли се плаћају или приписују износу потраживања или обавезе на дан билансирања); приходе и расходе од курсних разлика и ефеката валутне клаузуле – према трећим лицима и остале финансијске приходе и расходе.

3.8 Лизинг

Лизинг је уговор којим давалац лизинга преноси на корисника лизинга, у замену за једну или низ рата, право да користи предмет лизинга на временски период за који су се договорили. Лизинг се класификује као финансијски лизинг уколико се њим суштински преносе сви ризици и користи повезани са власништвом.

Закупи некретнина и опреме код којих се потпуно преносе сви ризици и користи које проистичу из власништва над средством рачуноводствено се обухватају као финансијски лизинг. У моменту закључивања уговора финансијски лизинг се признаје као средство у билансу стања по фер вредности и као финансијска обавеза, искључујући износ камате, за плаћање будућих закупнина. Отплата закупа дели се на камату и враћање главнице према израчунатим ануитетима. Трошкови камате терете расход периода, односно биланс успеха на пропорционалној основи, на преостали салдо закупнине. Разлике између будуће вредности минималних плаћања закупа и њихових садашњих вредности представља будуће плаћање закупа, који се евидентира као финансијска разлика по основу закупа.

Приликом иницијалног признавања, предмет финансијског лизинга се признаје као средство у висини његове фер вредности или по садашњој вредности минималних плаћања за лизинг, ако је она нижа. Сви иницијални директни трошкови корисника лизинга додају се износу који је признат као средство.

Пословни лизинг је лизинг односно закуп средстава код којег су све користи и ризици у вези са власништвом задржани код закуподавца, односно нису пренети на закупца.

3.9 Нематеријална имовина

Нематеријална улагања, вреднују се у складу са МРС 38 – Нематеријална имовина. Нематеријална имовина се на почетку мери по набавној вредности (параграф 74 МРС 38), а након почетног признавања по набавној вредности умањеној за целокупну акумулирану амортизацију и све акумулиране губитке због умањења вредности.

Издаци за активности истраживања и развоја исказују се као расход периода.

Користан век нематеријалне имовине која настаје из уговорних или других законских права не треба да буде дужи од периода уговорних или других законских права, али може да буде краћи, зависно од периода током ког Предузеће очекује да користи ту имовину.

Основица за обрачун амортизације нематеријалне имовине распоређује се систематски током њеног процењеног корисног века трајања.

Амортизација започиње када је нематеријална имовина доступна за употребу, односно када је на локацији или у стању које је неопходно да би се она могла користити на начин на који руководство то намерава.

Амортизација се обрачунава пропорционалном методом.Основицу за амортизацију нематеријалних улагања чини набавна вредност. Амортизација се обрачунава по стопи од 20%.

Преостала вредност, односно нето износ који Предузеће очекује да ће добити за средство на крају његовог корисног века трајања, по одбитку очекиваних трошкова отуђења, сматра се једнаком нули.

Период амортизације и метод амортизације преиспитују се на крају пословне године, уколико постоје назнаке да је дошло до значајне промене у односу на претходни период.

Промене периода и методе амортизације се рачуноводствено обухватају као промене у рачуноводственим проценама.

Нематеријална имовина престаје да се признаје по њеном отуђивању или када се од њеног коришћења или отуђења не очекују будуће економске користи.
Добици или губици који проистекну из расходовања или отуђења нематеријалне имовине утврђују се као разлика између нето примљених средстава и књиговодственог износа средства и представљају приход или расход у билансу успеха.

3.10 Некретнине, постројења и опрема

Некретнине, постројења и опрема су материјалне ставке које се држе за коришћење у производњи производа или испоруци добара или услуга, за изнајмљивање другима или за административне сврхе, и за које се очекује да ће се користити дуже од једног обрачунског периода.

Улагања која имају карактер текућег одржавања некретнина, постројења и опреме представљају расход периода у коме су настала.

Некретнина, постројење и опрема, који испуњавају услове да буду признати као средство, одмеравају се по својој набавној вредности/цени коштања. Набавна вредност се састоји од набавне цене увећане за све зависне трошкове набавке, а умањене за трговинске попусте и рабате. Ставке некретнина, постројења и опреме израђене у сопственој режији, признају се у висини цене коштања уз услов да она не прелази нето тржишну вредност.

Након што се признају као средство некретнине, постројења и опрема чија се фер вредност може поуздано одмерити, књиже се по ревалоризованом износу, који представља њихову фер вредност на датум ревалоризације умањену за накнадну акумулирану амортизацију и накнадне акумулиране губитке због умањења вредности. Ревалоризација се врши довољно редовно, како би се обезбедило да се књиговодствена вредност битно не разликује од вредности до које би се дошло коришћењем фер вредности на крају извештајног периода.

Амортизација се обрачунава пропорционалном методом, применом стопа које се утврђују на основу корисног века употребе средстава.

Основица за амортизацију средства је набавна вредност/цена коштања.

Након извршене процене фер вредности некретнина, постројења и опреме на дан 31.12.2020.године за сва средства обухваћена проценом промењена је основица за обрачун амортизације.Основица за обрачун амортизације за некретнине, постројења и опрему обухваћене проценом на дан 31.12.2020.године је добијена тако што је од фер тржишне вредности одузета процењена резидуална вредност.

Преостала вредност, односно нето износ који Предузеће очекује да ће добити за средство на крају његовог корисног века трајања, по одбитку очекиваних трошкова отуђења, сматра се једнаком нули.

Амортизација средства започиње када је оно расположиво за коришћење, односно када се налази на локацији и у стању које је неопходно да средство функционише на начин који руководство Предузећа очекује.

Амортизација средства престаје када се оно искњижи, што значи да се оно амортизује чак и ако се не користи.

Амортизационе стопе, утврђене на основу процењеног корисног века употребе средстава, су следеће:

Опис	Корисни век трајања (у годинама)	Стопа амортизације%
НЕКРЕТНИНЕ		
Грађевински објекти (СПЕНС и Сајмиште)	14-92	од 1,09 до 1,85%
Грађевински објекти (Сајмиште – дечије игралиште)	14	7,14 %
ПОСТРОЈЕЊА И ОПРЕМА		
Опрема за обављање делатности	4-40	2,5 - 25 %
Опрема за превоз	5-6,5	15,5-20%

Некретнине, постројења и опрема престају да се исказују у билансу стања, након отуђивања или када је средство трајно повучено из употребе и када се од његовог отуђења не очекују никакве будуће економске користи.

Добици или губици који проистекну из расходовања или отуђења некретнина, постројења и опреме утврђују се као разлика између процењених нето прилива од продаје и исказаног износа средства и признају се као приход или расход у билансу успеха.

3.11 Инвестиционе некретнине

Инвестициона некретнина је имовина (земљиште и грађевински објекат или део грађевинског објекта) коју поседује власник или закупац по основу финансијског лизинга у циљу остваривања прихода од закупнине или повећања вредности капитала или и једног и другог, а не за:
а) коришћење у производњи или испоруку добара или услуга или у административне сврхе или
б) продају у редовном току пословања.

Инвестиционе некретнине почетно се вреднују по набавној вредности која подразумева набавну цену, увећану за све зависне трошкове набавке и умањену за било какве трговинске попусте и рабате, односно по цени коштања.
Након почетног признавања, инвестициона некретнина се процењује по поштеној (фер) вредности. Ако некретнина коју користи власник постане инвестициона некретнина и рекласификује се по фер вредности, обавезно се врши процена некретнине у складу са МРС 16 и ефекти процене евидентирају у складу параграфом 61 МРС 40. Свако накнадно вредновање (процена) евидентира се у складу са параграфом 35 МРС 40.

3.12 Залихе

Залихе се одмеравају по нижем износу између набавне вредности/цене коштања и процењене продајне цене умањене за трошкове довршења и продаје.

За залихе робе и материјала трошкови прибављања подразумевају: фактурну вредност и директне зависне трошкове набавке, а трговачки попусти, рабати и сличне ставке умањују фактурну вредност. Фактурна вредност се утврђује на основу износа садржаног у фактури добављача.

За вредновање залиха материјала и робе користи се метод просечних пондерисаних цена.
Смањење вредности залиха врши се када је нето продајна цена мања од цене коштања, или набавне цене залиха.

3.13 Умањење вредности имовине

На дан сваког биланса стања, Друштво преиспитује књиговодствену вредност своје материјалне и нематеријалне имовине да би утврдило да ли постоје индикације да је дошло до губитка по основу умањења вредности имовине. Уколико такве индикације постоје, процењује се надокнадиви износ средства да би се могао утврдити евентуални губитак. Ако није могуће проценити надокнадиви износ појединог средства, Друштво процењује надокнадиви износ јединице која генерише новац, а којој то средство припада.

Надокнадива вредност је нето остварива вредност или вредност у употреби, зависно од тога која је виша.

Ако је процењен надокнадиви износ средства (или јединице која генерише новац) мањи од књиговодствене вредности, онда се књиговодствена вредност тог средства умањује до надокнадивог износа. Губици од умањења вредности признају се одмах као расход, осим ако средство претходно није било предмет ревалоризације. У том случају део губитка, до износа ревалоризације, признаје се у оквиру промена на капиталу.

3.14 Финансијски инструменти

Основни финансијски инструменти су:
(а)готовина;
(б)дужнички инструмент (попут рачуна потраживања и обавеза, потраживања и обавеза по основу меница и зајмова).

При почетном признавању финансијског средства или финансијске обавезе, Предузеће их одмерава по цени трансакције (укључујући трошкове трансакције осим код почетног одмеравања финансијског средства или финансијске обавезе који се одмеравају по фер вредности кроз Биланс успеха), осим уколико аранжман у ствари представља финансијску трансакцију.

Финансијска трансакција може настати у вези са продајом робе или услуга, на пример ако се плаћање одлаже ван уобичајених пословних услова или се финансира по каматној стопи која није тржишна стопа. Ако аранжман представља финансијску трансакцију, Предузеће одмерава финансијско средство или финансијску
обавезу по садашњој вредности будућих плаћања дисконтованих по тржишној каматној стопи за сличан дужнички инструмент.

На крају сваког извештајног периода Предузеће треба да оцени да ли постоји неки објективан доказ о умањењу вредности финансијског средства које се одмерава по набавној или књиговодственој вредности.

Ако је надокнадиви износ финансијског средства мањи од његове књиговодствене вредности, Предузеће треба да смањи књиговодствену вредност на надокнадиви износ. То смањење представља губитак због умањења вредности. Предузеће треба одмах да призна губитак због умањења вредности финансијског средства као расход периода.

3.15 Краткорочна потраживања и пласмани

Потраживања из пословних односа обухватају потраживања из редовног пословања: од купаца и осталих правних и физичких лица у земљи по основу продаје робе и услуга.
Потраживања из пословних односа признају се по номиналној вредности на основу рачуна, увећаној за евентуално обрачунате камате, у складу са уговором.
Потраживања од купаца по основу продаје робе и услуга признају се у тренутку обављања трансакције продаје.

Део дугорочних потраживања која доспевају у року од годину дана од дана биланса стања прекњижава се на краткорочна потраживања.
На дан биланса стања се врши процена могућности наплате потраживања за свако потраживање појединачно.

Вероватноћа немогућности наплате потраживања од субјеката у стечају, односно ликвидацији, презадужености, као и у случају отуђења имовине, принудног поравнања, ванпарничног поравнања, застарелости, судског решења, акта управног органа утврђује се појединачно на основу расположиве документације.

За краткорочна потраживања ненаплаћена на датум биланса утврђује се износ очекиване ненаплативости на основу података о ненаплативости таквих потраживања из претходна три извештајна периода, уз потребне корекције због промене околности.

Индиректан отпис, односно исправка вредности потраживања од купаца на терет расхода периода преко рачуна исправке вредности врши се на основу прегледа потраживања који је сачињен у складу са МСФИ 9 и то на следећи начин:

- од 1 до 30 дана – 0%
- од 31 до 90 дана – 10%
- од 91 до 180 дана – 30%
- од 181 до 365 дана – 50%
- преко 365 дана – 100%.

Одлуку о индиректном отпису, односно исправци вредности потраживања од купаца преко рачуна исправке вредности на предлог Комисије за попис доноси Надзорни одбор Предузећа.

Директан отпис потраживања од купаца на терет расхода периода се врши уколико је процена руководства Предузећа да наплативост није извесна. Директан отпис се врши и када су испуњени сви услови за признавање расхода по основу директног отписа потраживања у пореском билансу према члану 16. Закона о порезу на добит правних лица ("Службени гласник РС", број 25/01, 80/02, 80/02 - др. закон, 43/03, 84/04, 18/10, 101/11, 119/12, 47/13, 108/13, 68/14 - др. закон, 142/14, 91/15 — аутентично тумачење, 112/15, 113/17, 95/18, 86/19, 153/20, 118/21 и 94/2024).

Одлуку о директном отпису потраживања од купаца на предлог Комисије за попис доноси Надзорни одбор Предузећа, а у Напоменама уз финансијске извештаје се врши обелодањивање.
Уколико се у наредном периоду износ губитка због обезвређења смањи, врши се укидање губитка корекцијом рачуна исправке вредности и признавањем прихода.

3.16 Резервисања, потенцијалне обавезе и потенцијална имовина

Резервисање се признаје када:

- Предузеће има обавезу на датум извештавања као резултат прошлог догађаја;
- је вероватно да ће се од Предузећа захтевати да пренесе економске користи приликом измирења; и
- износ обавезе се може поуздано проценити.

Предузеће одмерава резервисање по најбољој процени износа потребног за измирење те обавезе на датум извештавања. Најбоља процена је износ који би неки субјект разумно платио да измири обавезу на крају извештајног периода или да је на тај датум пренесе трећој страни.

Свако кориговање претходно признатих износа треба да се признаје у приход или расход, осим уколико резервисање није првобитно признато као део набавне вредности средстава.
Резервисања су вршена на терет расхода периода по основу резервисања за судске спорове.

3.17 Примања запослених

Примања запослених су сви облици накнада које Предузеће даје у размену за услуге запослених, укључујући директоре и руководство. Примања запослених обухватају:

a) краткорочна примања запослених су примања запослених (осим отпремнина) која доспевају за плаћање у року од дванаест месеци након завршетка периода у коме су запослени пружали релевантне услуге;
b) примања по престанку запослења су примања запослених (осим отпремнина) која треба исплатити по престанку запослења
c) остала дугорочна примања запослених су примања запослених (осим примања по престанку запослења и отпремнина) која не доспевају за исплату у периоду од дванаест месеци након краја периода у којем су запослени пружали своје услуге;
d) отпремнине као примања запослених која се исплаћују као резултат било:
   - одлуке Предузећа да прекине рад неког запосленог пре уобичајеног датума пензионисања, или
   - одлуке запосленог да добровољно прихвати да је вишак, у замену за та примања.

3.17.1 Порези и доприноси за обавезно социјално осигурање

У складу са прописима који се примењују у Републици Србији, Предузеће је обавезно да уплаћује доприносе разним државним фондовима за социјалну заштиту. Ове обавезе укључују доприносе на терет запослених и на терет послодавца у износима који се обрачунавају применом законом прописаних стопа. Предузеће има законску обавезу да изврши обуставу обрачунатих доприноса из бруто зарада запослених и да за њихов рачун изврши пренос обустављених средстава у корист одговарајућих државних фондова. Предузеће није у обавези да запосленима након одласка у пензију исплаћује накнаде које представљају обавезу пензионог фонда Републике Србије. Доприноси на терет запослених и на терет послодавца књиже се на терет трошкова у периоду на који се односе.

3.17.2 Обавезе по основу отпремнина и јубиларних награда

У складу са Законом о раду („Службени гласник РС“ број 24/2005, 61/2005 и 54/2009, 32/2013, 75/2014, 13/2017, 113/2017, 95/2018 и 109/2025 – др.закон) и члана 78. Колективног уговора бр.2318 од 21.05.2025.године, Предузеће је у обавези да исплати отпремнине приликом одласка у пензију у висини три просечне зараде у Републици, према последњем објављеном податку републичког органа надлежног за послове статистике.

- Предузеће је на дан 31.12.2025.године обрачунало и прокњижило приход од укидања резервисања за отпремнине, како то захтева МРС 19.

- У погледу јубиларних награда Предузеће неће вршити резервисања, с обзиром да у претходним годинама нисмо исплаћивали јубиларне награде због пословања са губитком и да по тада важећем колективном уговору није било обавезно да се иста исплати.

У 2025.години нису исплаћене су јубиларне награде за 21 запослених (1 запослен са 40 година, 2 запослена са 35 година, 3 запослена за 30 година, 2 запослених за 25 година, 12 запослена за 20 година и 1 запослена за 10 година рада). Обавеза по овом основу ће бити измирена у току 2026.године.

У складу са Законом о раду („Службени гласник РС“ број 24/2005, 61/2005 и 54/2009, 32/2013 и 75/2014, 13/2017, 113/2017, 95/2018 и 109/2025 – др.закон) и члана 78. Колективног уговора бр.2318 од 21.05.2025.године може да се утврди право солидарну помоћ ради ублажавања неповољног материјалног положаја.

3.18 Порез на добитак

Порески расход периода је износ обрачунатог пореза на добитак за плаћање, који је утврђен у пореској пријави за порез на добитак, у складу са пореским прописима.

Износ текућег пореза који није плаћен признат је као обавеза текуће године.

3.18.1 Порески расход периода

Порески расход периода представља износ који се обрачунава и плаћа у складу са одредбама Закона о порезу на добит правних лица („Сл. гласник РС“ бр. 18/2010, 101/2011, 119/2012, 47/2013, 108/2013 и 68/2014 - др. Закон, 142/2014, 91/2015, 112/2015, 113/2017, 95/2018, 86/2019, 153/2020, 118/2021 и 94/24). Порез на добит обрачунат је по стопи од 15% на пореску основицу која је приказана у пореском билансу, након умањења за искоришћене пореске кредите. Опорезива основица укључује добитак исказан у билансу успеха, који је коригован у складу са пореским прописима Републике Србије.

Неискоришћени део пореског кредита може се пренети на рачун пореза на добит из будућих обрачунских периода, али не дуже од 10 година. Губици из текућег периода могу се користити за умањење пореске основице будућих обрачунских периода, али не дуже од 5 година.

3.19 Државна давања

Државно давање је помоћ државе у облику преноса ресурса Предузећу по основу испуњених извесних услова у прошлости или будућности који се односе на пословне активности Предузећа.
Државна додељивања су помоћ државе у облику преноса средстава Предузећу по основу испуњења одређених услова који се односе на његово пословање.
Државна додељивања везана за покриће расхода признају се као приход обрачунског периода у ком су настали и повезани расходи, тј. на основу принципа сучељавања прихода и расхода.

Државно додељивање везано за покриће расхода који ће се десити у наредном периоду признаје се као одложени приход, тј. одлаже се на рачуну пасивних временских разграничења и признаје као приход у наредним обрачунским периодима.
Државна давања везана за средства евидентирају се као одложени приход, по номиналној вредности и признају у приходе на систематичној и пропорционалној основи током употребног века средства на бази сучељавања са расходима за амортизацију.

4. БИЛАНС УСПЕХА

4.1 ПОСЛОВНИ ПРИХОДИ

	2025.	2024.
	РСД хиљада	РСД хиљада
Приходи од продаје производа и услуга на домаћем тржишту	457.871	256.173
Приходи по основу условљених донација	412.531	27.955
Приходи од закупнина	270.315	289.171
Укупно	**1.140.717**	**573.299**

4.2 ТРОШКОВИ МАТЕРИЈАЛА

	2025.	2024.
	РСД хиљада	РСД хиљада
Трошкови осталог материјала (режијског)	19.378	18.104
Трошкови резервних делова	1.818	2.102
Трошкови једнократног отписа алата и инвентара	1.648	1.788
Трошкови горива и енергије	281.457	260.915
Укупно	**304.301**	**282.909**

4.3 ТРОШКОВИ ЗАРАДА, НАКНАДА ЗАРАДА И ОСТАЛИ ЛИЧНИ РАСХОДИ

	2025.	2024.
	РСД хиљада	РСД хиљада
Трошкови зарада и накнада зарада	306.165	258.427
Трошкови пореза и доприноса на зараде и накнаде зарада на терет послодавца	46.384	39.153
Трошкови накнада по уговору о делу	246	309
Трошкови накнада по уговору о привременим и повременим пословима	42.690	32.966
Трошкови накнада члановима Надзорног одбора	1.389	1.389
Остали лични расходи и накнаде	23.843	21.103
Укупно	**420.717**	**353.347**

4.4 ТРОШКОВИ АМОРТИЗАЦИЈЕ

Трошкови амортизације	**82.982**	**64.902**

4.5 ТРОШКОВИ РЕЗЕРВИСАЊА

Трошкови резервисања за отпремнине		**1.552**
Трошкови осталих резервисања – судски спорови	**2.793**	**1.420**
Укупно	**2.793**	**2.972**

4.6 ТРОШКОВИ ПРОИЗВОДНИХ УСЛУГА

	2025.	2024.
	РСД хиљада	РСД хиљада
Трошкови транспортних услуга	1.141	1.451
Трошкови услуга одржавања	62.771	81.458
Трошкови закупа опреме за превоз	1.096	1.239
Трошкови рекламе и пропаганде		
Трошкови осталих услуга	3.707	3.238
Укупно	**68.715**	**87.386**

4.7 НЕМАТЕРИЈАЛНИ ТРОШКОВИ

	2025.	2024.
	РСД хиљада	РСД хиљада
Трошкови непроизводних услуга	59.805	57.565
Трошкови репрезентације у земљи	20	49
Трошкови премија осигурања	10.478	10.180
Трошкови платног промета	1.019	813
Трошкови чланарина	67	58
Трошкови пореза и доприноса	30.842	29.890
Остали нематеријални трошкови	1.047	1.465
Укупно	**103.278**	**100.020**

4.8 ФИНАНСИЈСКИ ПРИХОДИ

	2025.	2024.
	РСД хиљада	РСД хиљада
Приходи од камата	891	17.269
Позитивне курсне разлике и позитивни ефекти валутне клаузуле		
Укупно	**891**	**17.269**

4.9 ФИНАНСИЈСКИ РАСХОДИ

	2025.	2024.
	РСД хиљада	РСД хиљада
Расходи камата	115.402	28.401
Негативне курсне разлике и нег.ефекти валутне клаузуле		1
Остали финансијски расходи	1	3
Укупно	**115.403**	**28.405**

4.10 ПРИХОДИ ОД УСКЛАЂИВАЊА ВРЕДНОСТИ ОСТАЛЕ ИМОВИНЕ КОЈА СЕ ИСКАЗУЈЕ ПО ФЕР ВРЕДНОСТИ КРОЗ БИЛАНС УСПЕХА

	2025.	2024.
	РСД хиљада	РСД хиљада
Приходи од усклађивања вредности потраживања и краткорочних финансијских пласмана	11.106	4.091
Укупно	**11.106**	**4.091**

4.11 РАСХОДИ ОД УСКЛАЂИВАЊА ВРЕДНОСТИ ОСТАЛЕ ИМОВИНЕ КОЈА СЕ ИСКАЗУЈЕ ПО ФЕР ВРЕДНОСТИ КРОЗ БИЛАНС УСПЕХА

	2025.	2024.
	РСД хиљада	РСД хиљада
Обезвређење потраживања и краткорочних финансијских пласмана	11.538	16.790
Укупно	**11.538**	**16.790**

4.12 ОСТАЛИ ПРИХОДИ

	2025.	2024.
	РСД хиљада	РСД хиљада
Остали приходи		

Наплаћена отписана потраживања	939	
Приходи по основу ефеката уговорене заштите од ризика	6	7
Приходи од смањења обавеза		1.207
Приходи од укидања краткорочних и дугорочних резервисања	6.715	
Остали непоменути приходи	668	8.230
Укупно	**8.328**	**9.444**

Предузеће је на дан 31.12.2025.године обрачунало и прокњижило приход од укидања резервисања за отпремнине, како то захтева МРС 19.

4.13 ОСТАЛИ РАСХОДИ

	2025.	2024.
	РСД хиљада	РСД хиљада
Остали расходи		
Губици по основу расходовања и продаје нематеријалних улагања, некретнина, постројења и опреме	975	322
Мањкови	1	
Расходи по основу директних отписа потраживања	1	1.649
Остали непоменути расходи	2.587	1.481
Укупно	**3.564**	**3.452**

4.14 НЕТО ДОБИТАК/(ГУБИТАК) ПОСЛОВАЊА КОЈЕ СЕ ОБУСТАВЉА, ЕФЕКТИ/РАСХОДИ ПРОМЕНЕ РАЧУНОВОДСТВЕНЕ ПОЛИТИКЕ И ИСПРАВКА ГРЕШАКА ИЗ РАНИЈИХ ПЕРИОДА

	2025.	2024.
	РСД хиљада	РСД хиљада
Расходи по основу исправки грешака из ранијих година које нису материјално значајне		1.563

4.15 ПОРЕЗ НА ДОБИТАК

	2025.	2024.
	РСД хиљада	РСД хиљада
Финансијски резултат у билансу успеха (добитак/губитак пре опорезивања)	49.158	-337.643
Одложени порески приход периода	424.033	592

5. БИЛАНС СТАЊА

5.1 НЕМАТЕРИЈАЛНА ИМОВИНА

	Улагања у развој	Софтвер и остала права	Гудвил	Остала нематеријална улагања	Нематеријална улагања у припреми	Аванси за нематеријалну имовину	Укупно
Набавна вредност							
Стање на почетку године		**2.529**					**2.529**
Корекција почетног стања							
Нове набавке		4.035					4.035
Пренос са једног облика на други							

Отуђивање и расходовање		-42					-42
Остало							
Стање на крају године		**6.522**					**6.522**
Исправка вредности							
Стање на почетку године		**1.334**					**1.334**
Корекција почетног стања							
Амортизација 2024. године		348					348
Отуђивање и расходовање		-42					-42
Обезвређења							
Остало							
Стање на крају године		**1.640**					**1.640**
Неотписана вредност 31.12.2025.		**4.882**					**4.882**
Неотписана вредност 31.12.2024.		**1.195**					**1.195**

На дан 31.12.2025. год. Предузеће евидентира нематеријалну имовину у износу од 4.882 хиљада динара.

5.2 НЕКРЕТНИНЕ, ПОСТРОЈЕЊА И ОПРЕМА

	Грађевинс ки објекти	Постројења и опрема	Инвестици оне некретнине	У припреми	Аванси	Укупно
Набавна вредност						
Стање на почетку године	**14.489.146**	**302.393**	**3.021.948**	**168.879**		**17.982.366**
Корекција почетног стања						
Нове набавке	1.749.600	5.407				1.755.007
Пренос са једног облика на други	43.929			-43.929		0
Отуђивање и расходовање	10.158.206	192	2.935.291			13.093.305
Остало (заокруживање)						
Стање на крају године	**6.080.540**	**351.921**	**86.657**	**124.950**		**6.644.068**
Исправка вредности						
Стање на почетку године	**10.440.380**	**242.363**				**10.682.743**
Корекција почетног стања						
Амортизација 2025. године	68.130	14.504				82.634
Отуђивање и расходовање	5.391.875	1.292				5.393.167
Обезвређења						
Остало						
Стање на крају године	**5.116.635**	**255.575**				**5.372.210**
Неотписана вредност 31.12.2025.	**963.905**	**96.346**	**86.657**	**124.950**		**1.271.858**
Неотписана вредност 31.12.2024.	**4.048.766**	**60.030**	**3.021.948**	**168.879**		**7.299.623**

Предузеће у оквиру позиције грађевински објекти на дан 31.12.2025.године евидентира вредност грађевинских објеката у износу од 963.905 хиљада динара.

Предузеће у оквиру позиције постројење и опрема на дан 31.12.2025.године евидентира вредност постројења и опреме у износу од 96.346 хиљада динара.

У оквиру инвестиционих некретнина евидентирана је вредност која на дан 31.12.2025. износи 86.657 хиљада динара.

Предузеће у оквиру позиције „у припреми“ на дан 31.12.2025.године евидентира вредност постројења и опреме у припреми у износу од 124.950 хиљада динара.

5.3. ДУГОРОЧНИ ФИНАНСИЈСКИ ПЛАСМАНИ

	2025.	2024.
	РСД хиљада	РСД хиљада
Остали дугорочни финансијски пласмани	274	479
Укупно	**274**	**479**

5.4. ЗАЛИХЕ

	2025.	2024.
	РСД хиљада	РСД хиљада
Материјал,резервни делови,алат и ситан инвентар	8.167	9.580
Аванси	3.426	2.986
Укупно	**11.593**	**12.566**

5.5. ПОТРАЖИВАЊА ПО ОСНОВУ ПРОДАЈЕ

	2025.	2024.
	РСД хиљада	РСД хиљада
Купци у земљи	42.276	49.822
Укупно	**42.276**	**49.822**

Потраживања од купаца на дан 31.12.2025.год. износе 76.744 хиљада динара. Исправка вредности потраживања од купаца (потраживања у складу са МСФИ 9 или су у судском процесу) на дан 31.12.2025.год. износи 34.468 хиљада динара. Потраживања по основу продаје на дан 31.12.2025.год. износе 42.276 хиљада динара.

Директан отпис потраживања од купаца није било.

Укупно је послато купцима 395 ИОС-а, укупне вредности потраживања у износу од 76.632 хиљада динара, од чега су се усаглашени ИОС-е вратили од 83 купаца са укупном вредношћу потраживања у износу од 11.488 хиљада динара тј. 14,96%.

Од укупног броја послатих ИОС-а запримљено је, а није се вратило Предузећу назад (да није оспорено или потврђено) 240 ИОС-а, укупне вредности потраживања у износу од 21.437 хиљада динара (у року од 10 дана сматра се да је сагласност потврђена у целини) тј. 27,93%.

Од укупног броја послатих ИОС-а није запримљено од стране купаца (враћена пошта) 68 ИОС, укупне вредности потраживања у износу од 15.190 хиљаде динара тј. 19,79%.

Није усаглашен ИОС са 2 дужника укупне вредности потраживања у износу од 111 хиљада динара.

Укупно је усаглашено потраживања у износу од 32.925 хиљада динара или 42,90% од укупних потраживања од продаје.

5.6. ПОТРАЖИВАЊА ИЗ СПЕЦИФИЧНИХ ПОСЛОВА

Потраживања из специфичних послова обухватају:

	2025.	2024.
	РСД хиљада	РСД хиљада
Остала потраживања из специфичних послова	2.763	6.646
Минус: Исправка вредности потраживање из специфичних послова	2.763	6.646
Укупно	**0**	**0**

5.7. ДРУГА ПОТРАЖИВАЊА

Друга потраживања обухватају:

	2025.	2024.
	РСД хиљада	РСД хиљада
Потраживања од запослених	140	115
Потраживања за накнаде зарада које се рефундирају	37	
Остала краткорочна потраживања	280	400
Потраживање за више плаћен ПДВ		
Укупно	**457**	**515**

5.8 ГОТОВИНСКИ ЕКВИВАЛЕНТИ И ГОТОВИНА

	2025.	2024.
	РСД хиљада	РСД хиљада
У динарима:		
Текући (пословни) рачуни	42.325	481
Благајна	201	89
Укупно	**42.526**	**570**

5.9 АКТИВНА ВРЕМЕНСКА РАЗГРАНИЧЕЊА

Активна временска разграничења чине:

	2025.	2024.
	РСД хиљада	РСД хиљада
Унапред обрачунати трошкови	4.494	1.907
Потраживања за нефактурисани приход	8.948	7.156
Остала активна временска разграничења		
Укупно	**13.442**	**9.063**

5.10 ОСНОВНИ КАПИТАЛ

Основни капитал обухвата следеће облике капитала:

	2025.	2024.
	РСД хиљада	РСД хиљада
Државни капитал	937.658	1.171.867
Остали основни капитал	317	317
Укупно	**937.975**	**1.172.184**

Основни капитал износи 937.975 хиљаде динара, а чине га државни капитал и остали основни капитал. Државни капитал представља неновчани капитал јавног предузећа који је уписан у пословне књиге приликом оснивања Предузећа – основач је Град Нови Сад. Државни капитал обезбеђује се из јавних прихода и о начину његовог располагања одлучује оснивач.

Државни капитал је уписан у Регистар привредних субјеката код Агенције за привредне регистре дана 17.12.2021.године, БД 102954/2021 а на основу Одлуке о повећању основног капитала – Одлука о промени капитала сагласно процени са стањем на дан 31.12.2020.године, од 07.12.2021.године.

На основу Одлуке о конверзији потраживања Града Новог Сада (неизмирена обавеза пореза на имовину) у трајни улог Града Новог Сада у капиталу ЈП „Спортски и пословни центар Војводина“ Нови Сад број: 65-1/2025-733-I од 17.децембра 2025.године дошло је до повећања државног капитала за износ од 286.698 хиљада динара.

Јавно предузеће „Спортски и пословни центар Војводина“ Нови Сад у складу са Правилником о вођењу посебне евиденције непокретности у јавној својини Града Новог Сада („Службени лист Града Новог Сада“, број 47/25), у својим пословним књигама води посебну евиденцију непокретности у јавној својини Града Новог Сада, чији је носилац права коришћења, кроз ванбилансну активу и ванбилансну пасиву, са исказаном амортизацијом, и то за следеће непокретности:

- Зграда за спорт и физичку културу-спортско пословни центар - СПЕНС објекат, у Новом Саду, улице Димитрија Туцовића 1 и Сутјеска 2, КО Нови Сад II, број парцеле 893, површина објекта 44.404 m^2,
- Објекат за спорт и физичку културу - голф терен, у Новом Саду, улица Сутјеска, КО Нови Сад II, број парцеле 900/3, површина објекта 3.075 m^2,
- Зграда јавне гараже, у Новом Саду, улице Димитрија Туцовића и Радничка, КО Нови Сад II, парцеле 886/20,7954,879/4,886/26, површина објекта 4.072 m^2,
- Зграда затвореног базена „Базени Футог“ у Футогу, улица Пролетерска 7Б, КО Футог, парцела 10554 , површина објекта 3558 m^2.

Сходно овим изменама спровешће се смањење државног капитала и у Агенцији за привредне регистре.

Остали основни капитал представља облик капитала који је пренет из ванпословних извора у пословне изворе и који није уписан у Регистар привредних субјеката.

5.11 РЕЗЕРВЕ

	2025.	2024.
	РСД хиљада	РСД хиљада
Резерве	1.050	1.050
Укупно	**1.050**	**1.050**

5.12 РЕВАЛОРИЗАЦИОНЕ РЕЗЕРВЕ

	2025.	2024.
	РСД хиљада	РСД хиљада
Ревалоризационе резерве (по основу рев.имовине, нек.постр. и опреме)	472.003	5.133.005
Укупно	**472.003**	**5.133.005**

Укидање ревалоризационих резерви у корист нераспоређеног добитка текуће године за 1.119 хиљаде динара је по основу расхода и мањка за 2025.годину.
Укидање ревалоризационих резерви у износу од 4.659.883 хиљаде динара је по основу преноса дела непокретности Градској Управи за спорт и омладину Нови Сад у 2025.години.

5.13 ДОБИТАК/ГУБИТАК

	2025.	2024.
	РСД хиљада	РСД хиљада
Губитак ранијих година	1.804.088	901.255
Губитак текуће године	**0**	**337.051**
Добитак ранијих година	2.975	2.842
Добитак текуће године	**487.433**	**133**

Добитак пре опорезивања у износу од 49.158 хиљада динара са опорезивим пореским приходима периода у износу од 424.033 хиљада динара чини нето добитак од 473.191 хиљада

динара. Одложени порески приходи периода су резултат различитих амортизација за рачуноводствене и пореске сврхе и дугорочних резервисања по основу отпремнина.

По основу преноса непокретности (Базени-Футог) Управи за спорт дошло је до повећања нераспоређеног добитка текуће године за износ амортизације од 13.122 хиљада динара.

Нераспоређена добит ранијих година по основу укидања ревалоризационих резерви по основу расхода и мањкова опреме износи 2.842 хиљада динара, а нераспоређена добит текуће године по основу укидања ревалоризационих резерви по основу расхода и мањкова опреме износи 1.119 хиљада динара.

5.14 ДУГОРОЧНА РЕЗЕРВИСАЊА И ДУГОРОЧНЕ ОБАВЕЗЕ

	2025.	2024.
	РСД хиљада	РСД хиљада
Резервисања за отпремнине	15.930	24.827
Остала дугорочна резервисања	6.733	5.602
Остале дугорочне обавезе	7.699	8.176
Укупно	**30.362**	**38.605**

Предузеће је извршило усаглашавање обавеза са стањем на дан 31.12.2025.године.
Неусаглашене су обавезе са:
- ЈКП Информатика - неусаглашена обавеза у износу од 47.086,00 дин
- Дом комерц - неусаглашена обавеза у износу од 3.600,00 дин
- Нинамедиа Клипинг - неусаглашена обавеза у износу од 25.000,00 дин
- Гвожђар доо -неусаглашена обавеза у износу од 20.232,00 дин.

5.15 ОДЛОЖЕНЕ ПОРЕСКЕ ОБАВЕЗЕ

	2025.	2024.
	РСД хиљада	РСД хиљада
Одложене пореске обавезе	35.491	459.524
Укупно	**35.491**	**459.524**

5.16 ДУГОРОЧНИ ОДЛОЖЕНИ ПРИХОДИ И ПРИМЉЕНЕ ДОНАЦИЈЕ

	2025.	2024.
	РСД хиљада	РСД хиљада
Дугорочни одложени приходи и примљене донације	833.070	1.029.931
Укупно	**833.070**	**1.029.931**

У питању су наменска средства која су добијена из Буџета Града Новог Сада и Буџета РС за улагања у објекат и у опрему. У обрачунском периоду у коме настану трошкови повезани са државним давањима (трошак амортизације), врши се укидање одложених прихода по том основу, из истовремено признавање прихода на рачуну 641.
Укупан износ одложених прихода и примљених донација износи 851.584 хиљада динара, од тога износ од 18.514 хиљаде динара је износ краткорочних одложених прихода, а 833.070 хиљаде динара је износ дугорочних одложених прихода.

5.17 КРАТКОРОЧНЕ ФИНАНСИЈСКЕ ОБАВЕЗЕ

Краткорочне финансијске обавезе обухватају:

			2025.	2024.
	Ознака валуте	Каматна стопа	РСД хиљада	РСД хиљада
Краткорочне кредите и зајмови у земљи				

Позајмице од правних лица	РСД	0,00%	0	1.000
Укупно	РСД		**0**	**1.000**

5.18 ОБАВЕЗЕ ИЗ ПОСЛОВАЊА

	2025.	2024.
	РСД хиљада	РСД хиљада
Примљени аванси	4.432	2.717
Добављачи у земљи	226.781	474.592
Остале обавезе из пословања	0	0

5.19 ОСТАЛЕ КРАТКОРОЧНЕ ОБАВЕЗЕ

Обавезе из специфичних послова	2025.	2024.
	РСД хиљада	РСД хиљада
Обавезе за зараде и накнаде зарада (бруто)		
Обавезе за нето зараде и накнаде зарада осим накнада зарада које се рефундирају	10.134	
Обавезе за порез на зараде и накнаде зарада на терет запосленог	1.233	
Обавезе за доприносе на зараде и накнаде зарада на терет запосленог	8.456	8.556
Обавезе за порезе и доприносе на зараде и накнаде зарада на терет послодавца	6.437	6.167
Обавезе за нето накнаде зарада које се рефундирају	24	
Обавезе за порезе и доприносе на накнаде зарада на терет запосленог које се рефундирају	8	
Обавезе за порезе и доприносе на зараде и накнаде зарада на терет послодавца које се рефундирају	5	
Свега	**26.297**	**14.723**
Друге обавезе		
Обавезе по основу камата и трошкова финансирања	78.3031	74.601
Обавезе према запосленима	7.018	7.103
Обавезе према члановима Надзорног одбора	75	72
Остале обавезе	2.255	1.387
Свега	**87.652**	**83.163**
Укупно	**113.949**	**97.886**

5.20 ОБАВЕЗЕ ЗА ОСТАЛЕ ПОРЕЗЕ, ДОПРИНОСЕ И ДРУГЕ ДАЖБИНЕ

Обавезе за остале порезе, доприносе и друге дажбине обухватају:

	2025.	2024.
	РСД хиљада	РСД хиљада
Остале обавезе за порезе, доприносе и друге дажбине	9.935	165.037
Свега	**9.935**	**165.037**

5.21 ПАСИВНА ВРЕМЕНСКА РАЗГРАНИЧЕЊА

Пасивна временска разграничења чине:

	2025.	2024.
	РСД хиљада	РСД хиљада
Унапред обрачунати трошкови	17.426	14.808

Одложени приходи и примљене донације	18.514	18.825
Остала пасивна временска разграничења		
Укупно	**35.940**	**33.633**

5.22 ВАНБИЛАНСНА АКТИВА И ВАНБИЛАНСНА ПАСИВА

	2025.	2024.
	РСД хиљада	РСД хиљада
Ванбилансна актива	7.699.162	
Ванбилансна пасива	7.699.162	

Јавно предузеће „Спортски и пословни центар Војводина" Нови Сад је у складу са Правилником о вођењу посебне евиденције непокретности у јавној својини Града Новог Сада („Службени лист Града Новог Сада", број 47/25) , у својим пословним књигама води посебну евиденцију непокретности у јавној својини Града Новог Сада, чији је носилац права коришћења, кроз ванбилансну активу и ванбилансну пасиву.

5.23 СУДСКИ СПОРОВИ – ПОТЕЦИЈАЛНА СРЕДСТВА И ОБАВЕЗЕ

Приликом одмеравања и признавања резервисања и утврђивања нивоа изложености потенцијалним обавезама које се односе на постојеће судске спорове руководство Друштва доноси одређене процене. Ове процене су неопходне ради утврђивања вероватноће настанка негативног исхода и одређивања износа неопходног за коначно судско поравнање. Услед инхерентне неизвесности у поступку процењивања, стварни губици могу да се разликују од губитака иницијално утврђених проценом. Због тога се процене коригују када Друштво дође до нових информација, углавном уз подршку интерних стручних служби или спољних саветника. Измене процена могу да у значајној мери утичу на будуће пословне резултате.

	2025.	2024.
	РСД хиљада	РСД хиљада
Судски спорови - дужници	85.246	67.423
Укупно	**85.246**	**67.423**

Предузеће на дан 31. децембра 2025. године води судске спорове против својих дужника чија вредност износи 85.246 хиљада динара.

Против Предузећа се води више судских поступака, за које је на крају извештајног периода, 31.12.2025.године Предузеће извршило процену могућих негативних исхода, обрачунало и прокњижило резервисања за губитке у судским споровима у складу са МРС 37.

Друштво није имало потраживања и обавеза на основну гаранција и јемстава.

5.24 ДОГАЂАЈИ НАКОН ДАТУМА БИЛАНСА СТАЊА

Није било значајнијих догађаја након датума Биланса стања.

Економска светска криза проузрокована глобалном инфлацијом као и војним интервенцијама у свету може утицати на пословање Предузећа поскупљењем енергената, који имају велики удео у расходима Предузећа.

5.25 НАЧЕЛО СТАЛНОСТИ ПОСЛОВАЊА

Финансијски извештаји су састављени на начелу настанка пословног догађаја (начело узрочности) и начелу сталности пословања.

Према начелу настанка пословног догађаја учинци пословних промена и других догађаја се признају у моменту настанка (а не када се готовина или њен еквивалент прими или исплати). Финансијски извештаји састављени на начелу настанка пословног догађаја (осим Извештаја о токовима готовине) пружају информације не само о пословним променама из претходног периода, које укључују исплату и пријем готовине, већ такође и о обавезама за исплату готовине у будућем периоду и о ресурсима који представљају готовину која ће бити примљена у будућем периоду.

Финансијски извештаји су састављени под претпоставком да ће Предузеће да послује у неограниченом временском периоду и да ће да настави са пословањем и у догледној будућности.

Финансијски извештаји су састављени на начелу настанка пословног догађаја (начело узрочности) и начелу сталности пословања.

Према начелу настанка пословног догађаја учинци пословних промена и других догађаја се признају у моменту настанка (а не када се готовина или њен еквивалент прими или исплати). Финансијски извештаји састављени на начелу настанка пословног догађаја (осим Извештаја о токовима готовине) пружају информације не само о пословним променама из претходног периода, које укључују исплату и пријем готовине, већ такође и о обавезама за исплату готовине у будућем периоду и о ресурсима који представљају готовину која ће бити примљена у будућем периоду.

Делатност Предузећа је од јавног значаја за локалну заједницу. Пословање у предходном периоду је зависило од коришћења капацитета којим Предузеће располаже и прихода које остварује по основу важећих цена. Остварени приходи нису били довољни за покриће трошкова највише по основу енергената, због раста цена, нарочито цене електричне енергије и гаса.

Оснивач ће донети и у наредном периоду све потребне мере, како би Предузеће несметано функционисало и пословало са добити.

5.26 УПРАВЉАЊЕ ФИНАНСИЈСКИМ РИЗИЦИМА

Циљеви управљања ризицима фипансијских инструмената

Пословање Предузећа је изложено различитим финансијским ризицима: тржишном ризику, финансијском ризику (девизном и каматном), кредитном ризику и ризику ликвидности. Финансијски ризици се сагледавају на временској основи и превасходно се избегавају умањењем изложености Предузећа овим ризицима.

Предузеће не користи никакве финансијске инструменте заштите од ефеката финансијских ризика на пословање из разлога што такви инструменти нису у широкој употреби, нити постоји организовано тржиште таквих инструмената у Републици Србији.

Тржишни ризик

Предузеће је осетљиво на присуство системских ризика који подразумевају ризике економског окружења у оквиру државе, привредне гране и сл. на које Предузећа не може да утиче: инфлација, промена пореских прописа, царинских прописа, лимитирање каматних стопа, привредног окружења, конкуренције, сировинске базе и сл.

Уколико постоје несистемски ризици, они се идентификују кроз успешност пословања управе Предузећа.

Финансијски ризик

У свом пословању Предузеће је изложено финансијским ризицима који се јавља као девизни ризик и ризик од промене каматних стопа. Задатак управљања тржишним ризицима јесте да се управља и контролише изложеност тржишним ризицима у оквиру прихватљивих показатеља, уз оптимизацију приноса Предузећа.

Девизни ризик

Изложеност Предузећа девизном ризику се односи на остале дугорочне финансијске пласмане, краткорочне финансијске пласмане, потраживања, готовину и готовинске еквиваленте, дугорочне кредите, остале дугорочне обавезе, краткорочне финансијске обавезе и обавезе из пословања номиниране у страној валути. Предузеће не послује са иностранством, нити има кредите у страној валути, па није у великој мери изложено девизном ризику.

Каматни ризик

Предузеће је изложено ризику промене каматних стопа на пласманима и обавезама код којих су каматне стопе варијабилне. Овај ризик зависи од финансијског тржишта и Предузеће нема на располагању инструменте којима би ублажило његов утицај.

Кредитни ризик

Предузеће је изложено кредитном ризику који представља ризик да дужници неће бити у могућности да дуговања према Предузећу измире у потпуности и на време, што би имало за резултат финансијски губитак Предузећа. Кредитни ризик обухвата дугорочне и краткорочне финансијске пласмане, потраживања и дате гаранције и јемства трећим лицима.

У Републици Србији не постоје специјализоване рејтинг агенције које врше независну класификацију и рангирање привредних друштава. Услед тога, Предузеће је принуђено да користи остале јавно доступне финансијске информације (нпр. податке о бонитету које пружа Агенција за привредне регистре) и интерне историјске податке о сарадњи са одређеним пословним партнером у циљу одређивања његовог бонитета. На основу бонитета купца, утврђује се износ његове максималне кредитне изложености, у складу са пословном политиком усвојеном од стране руководства Предузећа. Износ максималне кредитне изложености ревидира се најмање једном годишње.

У случају повећања износа доспелих потраживања и сходно томе повећане изложености кредитном ризику, Предузеће примењује механизме предвиђене пословном политиком.

Изложеност Предузећа кредитном ризику ограничена је углавном на потраживања од купаца на дан биланса. номинални износ потраживања од купаца, пре извршене исправке вредности, састоје се од великог броја потраживања, од којих највећи део чине потраживања од купаца.

Ризик ликвидности

Руководство Предузећа управља ризиком ликвидности на начин који му обезбеђује да Предузеће у сваком тренутку мора да испуњава све своје доспеле обавезе. Предузеће управља ризиком ликвидности одржавајући одговарајуће новчане резерве, праћењем планираних и стварних новчаних токова и одржавањем адекватног односа прилива финансијских средстава и доспећа обавеза.

УПРАВЉАЊЕ РИЗИКОМ КАПИТАЛА

У поступку управљања капиталним ризиком, руководство Предузећа има за циљ очување могућности да послује по принципу сталности пословања, истовремено максимизирајући приносе власницима и другим интересним странама путем оптимизације односа дуга и капитала. Руководство Предузећа прегледа структуру односа дугова и капитала на годишњој основи.

Предузеће анализира капитал кроз показатељ задужености. Овај показатељ израчунава се као однос нето обавеза (задужености) и укупног капитала. Нето задуженост се обрачунава тако што се укупне финансијске обавезе (краткорочне и дугорочне) умање за готовину и готовинске еквиваленте. Укупан капитал представља збир свих категорија капитала приказаних у билансу стања и нето задужености.

6. ДЕВИЗНИ КУРС

Званични средњи курс НБС примењен за прерачун девизних позиција биланса стања у функционалну валуту је био следећи:

	31.12.2025.	31.12.2024.
ЕУР	117,2820	117,0149

Нови Сад, 11.03.2026.год.

Лице одговорно за састављање финансијског извештаја
помоћник директора за економске послове

Слободан Веселиновић

Законски заступник

ЈАВНО ПРЕДУЗЕЋЕ „СПОРТСКИ И ПОСЛОВНИ ЦЕНТАР ВОЈВОДИНА" НОВИ САД

Драган Ђекић, директор

Попуњава правно лице – предузетник		
Матични број 08157359	Шифра делатности 9311	ПИБ 100236311
Назив JAVNO PREDUZEĆE SPORTSKI I POSLOVNI CENTAR VOJVODINA, NOVI SAD		
Седиште НОВИ САД, Сутјеска 2		

БИЛАНС СТАЊА

на дан 31.12.2025. године

- у хиљадама динара -

Група рачуна, рачун	ПОЗИЦИЈА	АОП	Напомена број	Износ		
				Текућа година	Претходна година	
					Крајње стање ____ 20__.	Почетно стање 01.01.20__.
1	2	3	4	5	6	7
	АКТИВА					
00	**А. УПИСАНИ А НЕУПЛАЋЕНИ КАПИТАЛ**	0001				
	Б. СТАЛНА ИМОВИНА (0003 + 0009 + 0017 + 0018 + 0028)	0002		1.277.014	7.301.297	
01	I. НЕМАТЕРИЈАЛНА ИМОВИНА (0004 + 0005 + 0006 + 0007 + 0008)	0003	5.1	4.882	1.195	
010	1. Улагања у развој	0004				
011, 012 и 014	2. Концесије, патенти, лиценце, робне и услужне марке, софтвер и остала нематеријална имовина	0005		4.882	1.195	
013	3. Гудвил	0006				
015 и 016	4. Нематеријална имовина узета у лизинг и нематеријална имовина у припреми	0007				
017	5. Аванси за нематеријалну имовину	0008				
02	II. НЕКРЕТНИНЕ, ПОСТРОЈЕЊА И ОПРЕМА (0010 + 0011 + 0012 + 0013 + 0014 + 0015 + 0016)	0009	5.2	1.271.858	7.299.623	
020, 021 и 022	1. Земљиште и грађевински објекти	0010		963.905	4.048.766	
023	2. Постројења и опрема	0011		96.346	60.030	
024	3. Инвестиционе некретнине	0012		86.657	3.021.948	
025 и 027	4. Некретнине, постројења и опрема узети у лизинг и некретнине, постројења и опрема у припреми	0013		124.950	168.879	
026 и 028	5. Остале некретнине, постројења и опрема и улагања на туђим некретнинама, постројењима и опреми	0014				
029 (део)	6. Аванси за некретнине, постројења и опрему у земљи	0015				
029 (део)	7. Аванси за некретнине, постројења и опрему у иностранству	0016				
03	III. БИОЛОШКА СРЕДСТВА	0017				
04 и 05	IV. ДУГОРОЧНИ ФИНАНСИЈСКИ ПЛАСМАНИ И ДУГОРОЧНА ПОТРАЖИВАЊА (0019 + 0020 + 0021 + 0022 + 0023 + 0024 + 0025 + 0026 + 0027)	0018	5.3	274	479	

Група рачуна, рачун	ПОЗИЦИЈА	АОП	Напомена број	Износ		
				Текућа година	Претходна година	
					Крајње стање _____ 20__.	Почетно стање 01.01.20__.
1	2	3	4	5	6	7
040 (део), 041 (део) и 042 (део)	1. Учешћа у капиталу правних лица (осим учешћа у капиталу која се вреднују методом учешћа)	0019				
040 (део), 041 (део), 042 (део)	2. Учешћа у капиталу која се вреднују методом учешћа	0020				
043, 050 (део) и 051 (део)	3. Дугорочни пласмани матичном, зависним и осталим повезаним лицима и дугорочна потраживања од тих лица у земљи	0021				
044, 050 (део), 051 (део)	4. Дугорочни пласмани матичном, зависним и осталим повезаним лицима и дугорочна потраживања од тих лица у иностранству	0022				
045 (део) и 053 (део)	5. Дугорочни пласмани (дати кредити и зајмови) у земљи	0023				
045 (део) и 053 (део)	6. Дугорочни пласмани (дати кредити и зајмови) у иностранству	0024				
046	7. Дугорочна финансијска улагања (хартије од вредности које се вреднују по амортизованој вредности)	0025				
047	8. Откупљене сопствене акције и откупљени сопствени удели	0026				
048, 052, 054, 055 и 056	9. Остали дугорочни финансијски пласмани и остала дугорочна потраживања	0027		274	479	
28 (део), осим 288	V. ДУГОРОЧНА АКТИВНА ВРЕМЕНСКА РАЗГРАНИЧЕЊА	0028				
288	**В. ОДЛОЖЕНА ПОРЕСКА СРЕДСТВА**	0029				
	Г. ОБРТНА ИМОВИНА (0031 + 0037 + 0038 + 0044 + 0048 + 0057+ 0058)	0030		110.294	72.536	
Класа 1, осим групе рачуна 14	I. ЗАЛИХЕ (0032 + 0033 + 0034 + 0035 + 0036)	0031	5.4	11.593	12.566	
10	1. Материјал, резервни делови, алат и ситан инвентар	0032		8.167	9.580	
11 и 12	2. Недовршена производња и готови производи	0033				
13	3. Роба	0034				
150, 152 и 154	4. Плаћени аванси за залихе и услуге у земљи	0035		3.426	2.986	
151, 153 и 155	5. Плаћени аванси за залихе и услуге у иностранству	0036				
14	II. СТАЛНА ИМОВИНА КОЈА СЕ ДРЖИ ЗА ПРОДАЈУ И ПРЕСТАНАК ПОСЛОВАЊА	0037				
20	III. ПОТРАЖИВАЊА ПО ОСНОВУ ПРОДАЈЕ (0039 + 0040 + 0041 + 0042 + 0043)	0038	5.5	42.276	49.822	
204	1. Потраживања од купаца у земљи	0039		42.276	49.822	
205	2. Потраживања од купаца у иностранству	0040				

Група рачуна, рачун	ПОЗИЦИЈА	АОП	Напомена број	Износ		
				Текућа година	Претходна година	
					Крајње стање _____ 20__.	Почетно стање 01.01.20__.
1	2	3	4	5	6	7
200 и 202	3. Потраживања од матичног, зависних и осталих повезаних лица у земљи	0041				
201 и 203	4. Потраживања од матичног, зависних и осталих повезаних лица у иностранству	0042				
206	5. Остала потраживања по основу продаје	0043				
21, 22 и 27	IV. ОСТАЛА КРАТКОРОЧНА ПОТРАЖИВАЊА (0045 + 0046 + 0047)	0044	5.7	457	515	
21, 22 осим 223 и 224, и 27	1. Остала потраживања	0045		457	515	
223	2. Потраживања за више плаћен порез на добитак	0046				
224	3. Потраживања по основу преплаћених осталих пореза и доприноса	0047				
23	V. КРАТКОРОЧНИ ФИНАНСИЈСКИ ПЛАСМАНИ (0049 + 0050 + 0051 + 0052 + 0053 + 0054 + 0055 + 0056)	0048				
230	1. Краткорочни кредити и пласмани - матично и зависна правна лица	0049				
231	2. Краткорочни кредити и пласмани - остала повезана лица	0050				
232, 234 (део)	3. Краткорочни кредити, зајмови и пласмани у земљи	0051				
233, 234 (део)	4. Краткорочни кредити, зајмови и пласмани у иностранству	0052				
235	5. Хартије од вредности које се вреднују по амортизованој вредности	0053				
236 (део)	6. Финансијска средства која се вреднују по фер вредности кроз Биланс успеха	0054				
237	7. Откупљене сопствене акције и откупљени сопствени удели	0055				
236 (део), 238 и 239	8. Остали краткорочни финансијски пласмани	0056				
24	VI. ГОТОВИНА И ГОТОВИНСКИ ЕКВИВАЛЕНТИ	0057	5.8	42.526	570	
28 (део), осим 288	VII. КРАТКОРОЧНА АКТИВНА ВРЕМЕНСКА РАЗГРАНИЧЕЊА	0058	5.9	13.442	9.063	
	Д. УКУПНА АКТИВА = ПОСЛОВНА ИМОВИНА (0001 + 0002 + 0029 + 0030)	0059		1.387.308	7.373.833	
88	**Ђ. ВАНБИЛАНСНА АКТИВА**	0060	5.22	7.699.162		
	ПАСИВА					
	А. КАПИТАЛ (0402 + 0403 + 0404 + 0405 + 0406 - 0407 + 0408 + 0411 - 0412) ≥ 0	0401		97.348	5.070.908	
30, осим 306	I. ОСНОВНИ КАПИТАЛ	0402	5.10	937.975	1.172.184	
31	II. УПИСАНИ А НЕУПЛАЋЕНИ КАПИТАЛ	0403				

Група рачуна, рачун	ПОЗИЦИЈА	АОП	Напомена број	Износ		
				Текућа година	Претходна година	
					Крајње стање _____ 20__.	Почетно стање 01.01.20__.
1	2	3	4	5	6	7
306	III. ЕМИСИОНА ПРЕМИЈА	0404				
32	IV. РЕЗЕРВЕ	0405	5.11	1.050	1.050	
330 и потражни салдо рачуна 331,332, 333, 334, 335, 336 и 337	V. ПОЗИТИВНЕ РЕВАЛОРИЗАЦИОНЕ РЕЗЕРВЕ И НЕРЕАЛИЗОВАНИ ДОБИЦИ ПО ОСНОВУ ФИНАНСИЈСКИХ СРЕДСТАВА И ДРУГИХ КОМПОНЕНТИ ОСТАЛОГ СВЕОБУХВАТНОГ РЕЗУЛТАТА	0406	5.12	472.003	5.133.005	
дуговни салдо рачуна 331, 332, 333, 334, 335, 336 и 337	VI. НЕРЕАЛИЗОВАНИ ГУБИЦИ ПО ОСНОВУ ФИНАНСИЈСКИХ СРЕДСТАВА И ДРУГИХ КОМПОНЕНТИ ОСТАЛОГ СВЕОБУХВАТНОГ РЕЗУЛТАТА	0407				
34	VII. НЕРАСПОРЕЂЕНИ ДОБИТАК (0409 + 0410)	0408		490.408	2.975	
340	1. Нераспоређени добитак ранијих година	0409		2.975	2.842	
341	2. Нераспоређени добитак текуће године	0410	5.13	487.433	133	
	VIII. УЧЕШЋЕ БЕЗ ПРАВА КОНТРОЛЕ	0411				
35	IX. ГУБИТАК (0413 + 0414)	0412		1.804.088	1.238.306	
350	1. Губитак ранијих година	0413	5.13	1.804.088	901.255	
351	2. Губитак текуће године	0414	5.13		337.051	
	Б. ДУГОРОЧНА РЕЗЕРВИСАЊА И ДУГОРОЧНЕ ОБАВЕЗЕ (0416 + 0420 + 0428)	0415	5.14	30.362	38.605	
40	I. ДУГОРОЧНА РЕЗЕРВИСАЊА (0417+0418+0419)	0416		22.663	30.429	
404	1. Резервисања за накнаде и друге бенефиције запослених	0417		15.930	24.827	
400	2. Резервисања за трошкове у гарантном року	0418				
40, осим 400 и 404	3. Остала дугорочна резервисања	0419		6.733	5.602	
41	II. ДУГОРОЧНЕ ОБАВЕЗЕ (0421 + 0422 + 0423 + 0424 + 0425 + 0426 + 0427)	0420		7.699	8.176	
410	1. Обавезе које се могу конвертовати у капитал	0421				
411 (део) и 412 (део)	2. Дугорочни кредити и остале дугорочне обавезе према матичном, зависним и осталим повезаним лицима у земљи	0422				
411 (део) и 412 (део)	3. Дугорочни кредити и остале дугорочне обавезе према матичном, зависним и осталим повезаним лицима у иностранству	0423				
414 и 416 (део)	4. Дугорочни кредити, зајмови и обавезе по основу лизинга у земљи	0424				
415 и 416 (део)	5. Дугорочни кредити, зајмови и обавезе по основу лизинга у иностранству	0425				
413	6. Обавезе по емитованим хартијама од вредности	0426				

Група рачуна, рачун	ПОЗИЦИЈА	АОП	Напомена број	Износ		
				Текућа година	Претходна година	
					Крајње стање _____ 20__.	Почетно стање 01.01.20__.
1	2	3	4	5	6	7
419	7. Остале дугорочне обавезе	0427		7.699	8.176	
49 (део), осим 498 и 495 (део)	III. ДУГОРОЧНА ПАСИВНА ВРЕМЕНСКА РАЗГРАНИЧЕЊА	0428				
498	**В. ОДЛОЖЕНЕ ПОРЕСКЕ ОБАВЕЗЕ**	0429	5.15	35.491	459.524	
495 (део)	**Г. ДУГОРОЧНИ ОДЛОЖЕНИ ПРИХОДИ И ПРИМЉЕНЕ ДОНАЦИЈЕ**	0430	5.16	833.070	1.029.931	
	Д. КРАТКОРОЧНА РЕЗЕРВИСАЊА И КРАТКОРОЧНЕ ОБАВЕЗЕ (0432 + 0433 + 0441 + 0442 + 0449 + 0453 + 0454)	0431		391.037	774.865	
467	I. КРАТКОРОЧНА РЕЗЕРВИСАЊА	0432				
42, осим 427	II. КРАТКОРОЧНЕ ФИНАНСИЈСКЕ ОБАВЕЗЕ (0434 + 0435 + 0436 + 0437 + 0438 + 0439 + 0440)	0433	5.17		1.000	
420 (део) и 421 (део)	1. Обавезе по основу кредита према матичном, зависним и осталим повезаним лицима у земљи	0434				
420 (део) и 421 (део)	2. Обавезе по основу кредита према матичном, зависним и осталим повезаним лицима у иностранству	0435				
422 (део), 424 (део), 425 (део), и 429 (део)	3. Обавезе по основу кредита и зајмова од лица која нису домаће банке	0436			1.000	
422 (део), 424 (део), 425 (део) и 429 (део)	4. Обавезе по основу кредита од домаћих банака	0437				
423, 424 (део), 425 (део) и 429 (део)	5. Кредити, зајмови и обавезе из иностранства	0438				
426	6. Обавезе по краткорочним хартијама од вредности	0439				
428	7. Обавезе по основу финансијских деривата	0440				
430	III. ПРИМЉЕНИ АВАНСИ, ДЕПОЗИТИ И КАУЦИЈЕ	0441	5.18	4.432	2.717	
43, осим 430	IV. ОБАВЕЗЕ ИЗ ПОСЛОВАЊА (0443 + 0444 + 0445 + 0446 + 0447 + 0448)	0442	5.18	226.781	474.592	
431 и 433	1. Обавезе према добављачима - матична, зависна правна лица и остала повезана лица у земљи	0443				
432 и 434	2. Обавезе према добављачима - матична, зависна правна лица и остала повезана лица у иностранству	0444				
435	3. Обавезе према добављачима у земљи	0445		226.781	474.592	
436	4. Обавезе према добављачима у иностранству	0446				
439 (део)	5. Обавезе по меницама	0447				
439 (део)	6. Остале обавезе из пословања	0448				
44,45,46, осим 467, 47 и 48	V. ОСТАЛЕ КРАТКОРОЧНЕ ОБАВЕЗЕ (0450 + 0451 + 0452)	0449		123.884	262.923	

Група рачуна, рачун	ПОЗИЦИЈА	АОП	Напомена број	Износ		
				Текућа година	Претходна година	
					Крајње стање _____ 20__.	Почетно стање 01.01.20__.
1	2	3	4	5	6	7
44, 45 и 46 осим 467	1. Остале краткорочне обавезе	0450	5.19	113.949	97.886	
47,48 осим 481	2. Обавезе по основу пореза на додату вредност и осталих јавних прихода	0451	5.20	9.935	165.037	
481	3. Обавезе по основу пореза на добитак	0452				
427	VI. ОБАВЕЗЕ ПО ОСНОВУ СРЕДСТАВА НАМЕЊЕНИХ ПРОДАЈИ И СРЕДСТАВА ПОСЛОВАЊА КОЈЕ ЈЕ ОБУСТАВЉЕНО	0453				
49 (део) осим 498	VII. КРАТКОРОЧНА ПАСИВНА ВРЕМЕНСКА РАЗГРАНИЧЕЊА	0454	5.21	35.940	33.633	
	Ђ. ГУБИТАК ИЗНАД ВИСИНЕ КАПИТАЛА (0415 + 0429 + 0430 + 0431 - 0059) ≥ 0 = (0407 + 0412 - 0402 - 0403 - 0404 - 0405 - 0406 - 0408 - 0411) ≥ 0	0455		0		
	Е. УКУПНА ПАСИВА (0401 + 0415 + 0429 + 0430 + 0431 - 0455)	0456		1.387.308	7.373.833	
89	**Ж. ВАНБИЛАНСНА ПАСИВА**	0457	5.22	7.699.162		

У _____

дана _____20_____године

"СПОРТСКИ И ПОСЛОВНИ ЦЕНТАР ВОЈВОДИНА"

Законски заступник

Образац прописан Правилником о садржини и форми образаца финансијских извештаја и садржини и форми обрасца Статистичког извештаја за привредна друштва, задруге и предузетнике („Службени гласник РС" бр. 89/2020).

Попуњава правно лице - предузетник		
Матични број 08157359	Шифра делатности 9311	ПИБ 100236311
Назив JAVNO PREDUZEĆE SPORTSKI I POSLOVNI CENTAR VOJVODINA, NOVI SAD		
Седиште НОВИ САД, Сутјеска 2		

БИЛАНС УСПЕХА

за период од 01.01.2025. до 31.12.2025. године

- у хиљадама динара -

Група рачуна, рачун	ПОЗИЦИЈА	АОП	Напомена број	Износ	
				Текућа година	Претходна година
1	2	3	4	5	6
	А. ПОСЛОВНИ ПРИХОДИ (1002 + 1005 + 1008 + 1009 - 1010 + 1011 + 1012)	1001	4.1	1.140.717	573.299
60	I. ПРИХОДИ ОД ПРОДАЈЕ РОБЕ (1003 + 1004)	1002			
600, 602 и 604	1. Приходи од продаје робе на домаћем тржишту	1003			
601, 603 и 605	2. Приходи од продаје роба на иностраном тржишту	1004			
61	II. ПРИХОДИ ОД ПРОДАЈЕ ПРОИЗВОДА И УСЛУГА (1006 + 1007)	1005		457.871	256.173
610, 612 и 614	1. Приходи од продаје производа и услуга на домаћем тржишту	1006		457.871	256.173
611, 613 и 615	2. Приходи од продаје производа и услуга на иностраном тржишту	1007			
62	III. ПРИХОДИ ОД АКТИВИРАЊА УЧИНАКА И РОБЕ	1008			
630	IV. ПОВЕЋАЊЕ ВРЕДНОСТИ ЗАЛИХА НЕДОВРШЕНИХ И ГОТОВИХ ПРОИЗВОДА	1009			
631	V. СМАЊЕЊЕ ВРЕДНОСТИ ЗАЛИХА НЕДОВРШЕНИХ И ГОТОВИХ ПРОИЗВОДА	1010			
64 и 65	VI. ОСТАЛИ ПОСЛОВНИ ПРИХОДИ	1011		682.846	317.126
68, осим 683, 685 и 686	VII. ПРИХОДИ ОД УСКЛАЂИВАЊА ВРЕДНОСТИ ИМОВИНЕ (ОСИМ ФИНАНСИЈСКЕ)	1012			
	Б. ПОСЛОВНИ РАСХОДИ (1014 + 1015 + 1016 + 1020 + 1021 + 1022 + 1023 + 1024)	1013		982.786	891.536
50	I. НАБАВНА ВРЕДНОСТ ПРОДАТЕ РОБЕ	1014			
51	II. ТРОШКОВИ МАТЕРИЈАЛА, ГОРИВА И ЕНЕРГИЈЕ	1015	4.2	304.301	282.909
52	III. ТРОШКОВИ ЗАРАДА, НАКНАДА ЗАРАДА И ОСТАЛИ ЛИЧНИ РАСХОДИ (1017 + 1018 + 1019)	1016	4.3	420.717	353.347
520	1. Трошкови зарада и накнада зарада	1017		306.165	258.427
521	2. Трошкови пореза и доприноса на зараде и накнаде зарада	1018		46.384	39.153
52 осим 520 и 521	3. Остали лични расходи и накнаде	1019		68.168	55.767
540	IV. ТРОШКОВИ АМОРТИЗАЦИЈЕ	1020	4.4	82.982	64.902
58, осим 583, 585 и 586	V. РАСХОДИ ОД УСКЛАЂИВАЊА ВРЕДНОСТИ ИМОВИНЕ (ОСИМ ФИНАНСИЈСКЕ)	1021			
53	VI. ТРОШКОВИ ПРОИЗВОДНИХ УСЛУГА	1022	4.6	68.715	87.386
54, осим 540	VII. ТРОШКОВИ РЕЗЕРВИСАЊА	1023	4.5	2.793	2.972
55	VIII. НЕМАТЕРИЈАЛНИ ТРОШКОВИ	1024	4.7	103.278	100.020

Група рачуна, рачун	ПОЗИЦИЈА	АОП	Напомена број	Износ	
				Текућа година	Претходна година
1	2	3	4	5	6
	В. ПОСЛОВНИ ДОБИТАК (1001 - 1013) ≥ 0	1025		157.931	
	Г. ПОСЛОВНИ ГУБИТАК (1013 - 1001) ≥ 0	1026			318.237
	Д. ФИНАНСИЈСКИ ПРИХОДИ (1028 + 1029 + 1030 + 1031)	1027	4.8	891	17.269
660 и 661	I. ФИНАНСИЈСКИ ПРИХОДИ ИЗ ОДНОСА СА МАТИЧНИМ, ЗАВИСНИМ И ОСТАЛИМ ПОВЕЗАНИМ ЛИЦИМА	1028			
662	II. ПРИХОДИ ОД КАМАТА	1029		890	17.269
663 и 664	III. ПОЗИТИВНЕ КУРСНЕ РАЗЛИКЕ И ПОЗИТИВНИ ЕФЕКТИ ВАЛУТНЕ КЛАУЗУЛЕ	1030		1	
665 и 669	IV. ОСТАЛИ ФИНАНСИЈСКИ ПРИХОДИ	1031			
	Ђ. ФИНАНСИЈСКИ РАСХОДИ (1033 + 1034 + 1035 + 1036)	1032	4.9	115.403	28.405
560 и 561	I. ФИНАНСИЈСКИ РАСХОДИ ИЗ ОДНОСА СА МАТИЧНИМ, ЗАВИСНИМ И ОСТАЛИМ ПОВЕЗАНИМ ЛИЦИМА	1033			
562	II. РАСХОДИ КАМАТА	1034		115.402	28.401
563 и 564	III. НЕГАТИВНЕ КУРСНЕ РАЗЛИКЕ И НЕГАТИВНИ ЕФЕКТИ ВАЛУТНЕ КЛАУЗУЛЕ	1035			1
565 и 569	IV. ОСТАЛИ ФИНАНСИЈСКИ РАСХОДИ	1036		1	3
	Е. ДОБИТАК ИЗ ФИНАНСИРАЊА (1027 - 1032) ≥ 0	1037			
	Ж. ГУБИТАК ИЗ ФИНАНСИРАЊА (1032 - 1027) ≥ 0	1038		114.512	11.136
683, 685 и 686	**З. ПРИХОДИ ОД УСКЛАЂИВАЊА ВРЕДНОСТИ ФИНАНСИЈСКЕ ИМОВИНЕ КОЈА СЕ ИСКАЗУЈЕ ПО ФЕР ВРЕДНОСТИ КРОЗ БИЛАНС УСПЕХА**	1039	4.10	11.106	4.091
583, 585 и 586	**И. РАСХОДИ ОД УСКЛАЂИВАЊА ВРЕДНОСТИ ФИНАНСИЈСКЕ ИМОВИНЕ КОЈА СЕ ИСКАЗУЈЕ ПО ФЕР ВРЕДНОСТИ КРОЗ БИЛАНС УСПЕХА**	1040	4.11	11.538	16.790
67	**Ј. ОСТАЛИ ПРИХОДИ**	1041	4.12	8.328	9.444
57	**К. ОСТАЛИ РАСХОДИ**	1042	4.13	3.564	3.452
	Л. УКУПНИ ПРИХОДИ (1001 + 1027 + 1039 + 1041)	1043		1.161.042	604.103
	Љ. УКУПНИ РАСХОДИ (1013 + 1032 + 1040 + 1042)	1044		1.113.291	940.183
	М. ДОБИТАК ИЗ РЕДОВНОГ ПОСЛОВАЊА ПРЕ ОПОРЕЗИВАЊА (1043 - 1044) ≥ 0	1045		47.751	
	Н. ГУБИТАК ИЗ РЕДОВНОГ ПОСЛОВАЊА ПРЕ ОПОРЕЗИВАЊА (1044 - 1043) ≥ 0	1046			336.080
69-59	**Њ. ПОЗИТИВАН НЕТО ЕФЕКАТ НА РЕЗУЛТАТ ПО ОСНОВУ ДОБИТКА ПОСЛОВАЊА КОЈЕ СЕ ОБУСТАВЉА, ПРОМЕНА РАЧУНОВОДСТВЕНИХ ПОЛИТИКА И ИСПРАВКИ ГРЕШАКА ИЗ РАНИЈИХ ПЕРИОДА**	1047		1.407	
59- 69	**О. НЕГАТИВАН НЕТО ЕФЕКАТ НА РЕЗУЛТАТ ПО ОСНОВУ ГУБИТКА ПОСЛОВАЊА КОЈЕ СЕ ОБУСТАВЉА, ПРОМЕНА РАЧУНОВОДСТВЕНИХ ПОЛИТИКА И ИСПРАВКИ ГРЕШАКА ИЗ РАНИЈИХ ПЕРИОДА**	1048	4.14		1.563
	П. ДОБИТАК ПРЕ ОПОРЕЗИВАЊА (1045 - 1046 + 1047 - 1048) ≥ 0	1049	4.15	49.158	

Група рачуна, рачун	ПОЗИЦИЈА	АОП	Напомена број	Износ	
				Текућа година	Претходна година
1	2	3	4	5	6
	Р. ГУБИТАК ПРЕ ОПОРЕЗИВАЊА (1046 - 1045 + 1048 - 1047) ≥ 0	1050	4.15		337.643
	С. ПОРЕЗ НА ДОБИТАК				
721	Т. ПОРЕСКИ РАСХОД ПЕРИОДА	1051			
722 дуг. салдо	ТТ. ОДЛОЖЕНИ ПОРЕСКИ РАСХОДИ ПЕРИОДА	1052			
722 пот. салдо	ТТТ. ОДЛОЖЕНИ ПОРЕСКИ ПРИХОДИ ПЕРИОДА	1053	4.15	424.033	592
723	**Т. ИСПЛАЋЕНА ЛИЧНА ПРИМАЊА ПОСЛОДАВЦА**	1054			
	Ћ. НЕТО ДОБИТАК (1049 - 1050 -1051 - 1052 + 1053 - 1054) ≥ 0	1055		473.191	
	У. НЕТО ГУБИТАК (1050 - 1049 + 1051 + 1052 - 1053 + 1054) ≥ 0	1056			337.051
	I. НЕТО ДОБИТАК КОЈИ ПРИПАДА УЧЕШЋИМА БЕЗ ПРАВА КОНТРОЛЕ	1057			
	II. НЕТО ДОБИТАК КОЈИ ПРИПАДА МАТИЧНОМ ПРАВНОМ ЛИЦУ	1058			
	III. НЕТО ГУБИТАК КОЈИ ПРИПАДА УЧЕШЋИМА БЕЗ ПРАВА КОНТРОЛЕ	1059			
	IV. НЕТО ГУБИТАК КОЈИ ПРИПАДА МАТИЧНОМ ПРАВНОМ ЛИЦУ	1060			
	V. ЗАРАДА ПО АКЦИЈИ				
	1. Основна зарада по акцији	1061			
	2. Умањена (разводњена) зарада по акцији	1062			

У _____

дана _____20_____године

„СПОРТСКИ И ПОСЛОВНИ ЦЕНТАР ВОЈВОДИНА"

Законски заступник

Образац прописан Правилником о садржини и форми образаца финансијских извештаја и садржини и форми обрасца Статистичког извештаја за привредна друштва, задруге и предузетнике („Службени гласник РС" бр. 89/2020).

Попуњава правно лице - предузетник		
Матични број 08157359	Шифра делатности 9311	ПИБ 100236311
Назив ЈАВНО ПРЕДУЗЕЋЕ СПОРТСКИ И ПОСЛОВНИ ЦЕНТАР ВОЈВОДИНА, НОВИ САД		
Седиште НОВИ САД, Сутјеска 2		

ИЗВЕШТАЈ О ПРОМЕНАМА НА КАПИТАЛУ

за период од 01.01.2025. до 31.12.2025. године

- у хиљадама динара -

Позиција	ОПИС	АОП	Основни капитал (група 30 без 306 и 309)	АОП	Остали основни капитал (рн 309)	АОП	Уписани а неуплаћени капитал (група 31)	АОП	Емисиона премија и резерве (рн 306 и група 32)
	1		2		3		4		5
1.	Стање на дан 01.01.____ године	4001	1.171.867	4010	317	4019		4028	1.050
2.	Ефекти ретроактивне исправке материјално значајних грешака и промена рачуноводствених политика	4002		4011		4020		4029	
3.	Кориговано почетно стање на дан 01.01.____године (р.бр. 1+2)	4003	1.171.867	4012	317	4021		4030	1.050
4.	Нето промене у ____ години	4004		4013		4022		4031	
5.	Стање на дан 31.12. _____ године (р.бр. 3+4)	4005	1.171.867	4014	317	4023		4032	1.050
6.	Ефекти ретроактивне исправке материјално значајних грешака и промена рачуноводствених политика	4006		4015		4024		4033	
7.	Кориговано почетно стање на дан 01.01.____ године (р.бр. 5+6)	4007	1.171.867	4016	317	4025		4034	1.050
8.	Нето промене у ____ години	4008	-234.209	4017		4026		4035	
9.	Стање на дан 31.12. ____ године (р.бр. 7+8)	4009	937.658	4018	317	4027		4036	1.050

Позиција	ОПИС	АОП	Рев. рез. и нер. доб. и губ. (група 33)	АОП	Нераспоређени добитак (група 34)	АОП	Губитак (група 35)	АОП	Учешће без права контроле
	1		6		7		8		9
1.	**Стање на дан 01.01.____ године**	4037	5.133.138	4046	2.842	4055	901.255	4064	
2.	Ефекти ретроактивне исправке материјално значајних грешака и промена рачуноводствених политика	4038		4047		4056		4065	
3.	**Кориговано почетно стање на дан 01.01.____године (р.бр. 1+2)**	4039	5.133.138	4048	2.842	4057	901.255	4066	
4.	Нето промене у ____ години	4040	-133	4049	133	4058	337.051	4067	
5.	**Стање на дан 31.12. _____ године (р.бр. 3+4)**	4041	5.133.005	4050	2.975	4059	1.238.306	4068	
6.	Ефекти ретроактивне исправке материјално значајних грешака и промена рачуноводствених политика	4042		4051		4060	902.832	4069	
7.	**Кориговано почетно стање на дан 01.01.____ године (р.бр. 5+6)**	4043	5.133.005	4052	2.975	4061	2.141.138	4070	
8.	Нето промене у ____ години	4044	-4.661.002	4053	487.433	4062	-337.050	4071	
9.	**Стање на дан 31.12. ____ године (р.бр. 7+8)**	4045	472.003	4054	490.408	4063	1.804.088	4072	

Позиција	ОПИС	АОП	Укупно (одговара позицији АОП 0401) (кол. 2+3+4+5+6+7-8+9) ≥0	АОП	Губитак изнад висине капитала (одговара позицији АОП 0455) (кол. 2+3+4+5+6+7-8+9) < 0
	1		10		11
1.	**Стање на дан 01.01.____ године**	4073	5.407.959	4082	
2.	Ефекти ретроактивне исправке материјално значајних грешака и промена рачуноводствених политика	4074		4083	
3.	**Кориговано почетно стање на дан 01.01.____године (р.бр. 1+2)**	4075	5.407.959	4084	
4.	Нето промене у ____ години	4076		4085	
5.	**Стање на дан 31.12. ____ године (р.бр. 3+4)**	4077	5.070.908	4086	
6.	Ефекти ретроактивне исправке материјално значајних грешака и промена рачуноводствених политика	4078		4087	
7.	**Кориговано почетно стање на дан 01.01.____ године (р.бр. 5+6)**	4079	4.168.076	4088	
8.	Нето промене у ____ години	4080		4089	
9.	**Стање на дан 31.12. ____ године (р.бр. 7+8)**	4081	97.348	4090	

У _____

дана _____20_____године

„СПОРТСКИ И ПОСЛОВНИ ЦЕНТАР ВОЈВОДИНА" НОВИ САД

Законски заступник

Образац прописан Правилником о садржини и форми образаца финансијских извештаја и садржини и форми обрасца Статистичког извештаја за привредна друштва, задруге и предузетнике („Службени гласник РС" бр. 89/2020).

Попуњава правно лице - предузетник		
Матични број **08157359**	Шифра делатности **9311**	ПИБ **100236311**
Назив **JAVNO PREDUZEĆE SPORTSKI I POSLOVNI CENTAR VOJVODINA, NOVI SAD**		
Седиште **НОВИ САД, Сутјеска 2**		

ИЗВЕШТАЈ О ОСТАЛОМ РЕЗУЛТАТУ

за период од 01.01.2025. до 31.12.2025. године

- у хиљадама динара -

Група рачуна, рачун	ПОЗИЦИЈА	АОП	Напомена број	Износ	
				Текућа година	Претходна година
1	2	3	4	5	6
	А. НЕТО РЕЗУЛТАТ ИЗ ПОСЛОВАЊА				
	I. НЕТО ДОБИТАК (АОП 1055)	2001		473.191	
	II. НЕТО ГУБИТАК (АОП 1056)	2002			337.051
	Б. ОСТАЛИ СВЕОБУХВАТНИ ДОБИТАК ИЛИ ГУБИТАК				
	а) Ставке које неће бити рекласификоване у Биланс успеха у будућим периодима				
330	1. Промене ревалоризације нематеријалне имовине, некретнина, постројења и опреме				
	а) повећање ревалоризационих резерви	2003			
	б) смањење ревалоризационих резерви	2004		4.661.002	133
331	2. Актуарски добици или губици по основу планова дефинисаних примања				
	а) добици	2005			
	б) губици	2006			
333	3. Добици или губици по основу удела у осталом свеобухватном добитку или губитку придружених друштава				
	а) добици	2007			
	б) губици	2008			
	б) Ставке које накнадно могу бити рекласификоване у Биланс успеха у будућим периодима				
332	1. Добици или губици по основу улагања у власничке инструменте капитала				
	а) добици	2009			
	б) губици	2010			
334	2. Добици или губици по основу прерачуна финансијских извештаја иностраног пословања				
	а) добици	2011			
	б) губици	2012			

Група рачуна, рачун	ПОЗИЦИЈА	АОП	Напомена број	Износ	
				Текућа година	Претходна година
1	2	3	4	5	6
335	3. Добици или губици од инструмената заштите нето улагања у иностранo пословање				
	а) добици	2013			
	б) губици	2014			
336	4. Добици или губици по основу инструмената заштите ризика (хеџинга) новчаног тока				
	а) добици	2015			
	б) губици	2016			
337	5. Добици или губици по основу хартија од вредности које се вреднују по фер вредности кроз остали укупан резултат				
	а) добици	2017			
	б) губици	2018			
	I. ОСТАЛИ БРУТО СВЕОБУХВАТНИ ДОБИТАК (2003 + 2005 + 2007 + 2009 + 2011 + 2013 + 2015 + 2017) - (2004 + 2006 + 2008 + 2010 + 2012 + 2014 + 2016 + 2018) ≥ 0	2019			
	II. ОСТАЛИ БРУТО СВЕОБУХВАТНИ ГУБИТАК (2004 + 2006 + 2008 + 2010 + 2012 + 2014 + 2016 + 2018) - (2003 + 2005 + 2007 + 2009 + 2011 + 2013 + 2015 + 2017) ≥ 0	2020		4.661.002	133
	III. ОДЛОЖЕНИ ПОРЕСКИ РАСХОД НА ОСТАЛИ СВЕОБУХВАТНИ ДОБИТАК ИЛИ ГУБИТАК ПЕРИОДА	2021			
	IV. ОДЛОЖЕНИ ПОРЕСКИ ПРИХОД НА ОСТАЛИ СВЕОБУХВАТНИ ДОБИТАК ИЛИ ГУБИТАК ПЕРИОДА	2022			
	V. НЕТО ОСТАЛИ СВЕОБУХВАТНИ ДОБИТАК (2019 - 2020 - 2021 + 2022) ≥ 0	2023			
	VI. НЕТО ОСТАЛИ СВЕОБУХВАТНИ ГУБИТАК (2020 - 2019 + 2021 - 2022) ≥ 0	2024		4.661.002	133
	В. УКУПАН НЕТО СВЕОБУХВАТНИ РЕЗУЛТАТ ПЕРИОДА				
	I. УКУПАН НЕТО СВЕОБУХВАТНИ ДОБИТАК (2001 - 2002 + 2023 - 2024) ≥ 0	2025			
	II. УКУПАН НЕТО СВЕОБУХВАТНИ ГУБИТАК (2002 - 2001 + 2024 - 2023) ≥ 0	2026		4.187.811	337.184
	Г. УКУПАН НЕТО СВЕОБУХВАТНИ ДОБИТАК ИЛИ ГУБИТАК (2028 + 2029) = АОП 2025 ≥ 0 или АОП 2026 > 0	2027			
	1. Приписан матичном правном лицу	2028			
	2. Приписан учешћима без права контроле	2029			

У _____

дана _____20_____године

„СПОРТСКИ И ПОСЛОВНИ ЦЕНТАР ВОЈВОДИНА" НОВИ САД

Законски заступник

Образац прописан Правилником о садржини и форми образаца финансијских извештаја и садржини и форми обрасца Статистичког извештаја за привредна друштва, задруге и предузетнике („Службени гласник РС" бр. 89/2020).

Попуњава правно лице - предузетник		
Матични број **08157359**	Шифра делатности **9311**	ПИБ **100236311**
Назив **JAVNO PREDUZEĆE SPORTSKI I POSLOVNI CENTAR VOJVODINA, NOVI SAD**		
Седиште **НОВИ САД, Сутјеска 2**		

ИЗВЕШТАЈ О ТОКОВИМА ГОТОВИНЕ

у периоду од 01.01.2025. до 31.12.2025. године

- у хиљадама динара -

Позиција	АОП	Износ	
		Текућа година	Претходна година
1	2	3	4
А. ТОКОВИ ГОТОВИНЕ ИЗ ПОСЛОВНИХ АКТИВНОСТИ			
I. Приливи готовине из пословних активности (1 до 4)	3001	1.319.208	890.469
1. Продаја и примљени аванси у земљи	3002	558.188	296.165
2. Продаја и примљени аванси у иностранству	3003		
3. Примљене камате из пословних активности	3004	816	759
4. Остали приливи из редовног пословања	3005	760.204	593.545
II. Одливи готовине из пословних активности (1 до 8)	3006	1.267.294	677.580
1. Исплате добављачима и дати аванси у земљи	3007	760.716	307.378
2. Исплате добављачима и дати аванси у иностранству	3008		
3. Зараде, накнаде зарада и остали лични расходи	3009	417.159	338.595
4. Плаћене камате у земљи	3010	13.923	7.371
5. Плаћене камате у иностранству	3011		
6. Порез на добитак	3012		
7. Одливи по основу осталих јавних прихода	3013	75.496	24.236
8. Остали одливи из пословних активности	3014		
III. Нето прилив готовине из пословних активности (I - II)	3015	51.914	212.889
IV. Нето одлив готовине из пословних активности (II - I)	3016		
Б. ТОКОВИ ГОТОВИНЕ ИЗ АКТИВНОСТИ ИНВЕСТИРАЊА			
I. Приливи готовине из активности инвестирања (1 до 5)	3017		
1. Продаја акција и удела	3018		
2. Продаја нематеријалне имовине, некретнина, постројења, опреме и биолошких средстава	3019		
3. Остали финансијски пласмани	3020		
4. Примљене камате из активности инвестирања	3021		
5. Примљене дивиденде	3022		
II. Одливи готовине из активности инвестирања (1 до 3)	3023	8.958	227.511
1. Куповина акција и удела	3024		
2. Куповина нематеријалне имовине, некретнина, постројења, опреме и биолошких средстава	3025	8.958	227.511

Позиција	АОП	Износ	
		Текућа година	Претходна година
1	2	3	4
3. Остали финансијски пласмани	3026		
III. Нето прилив готовине из активности инвестирања (I - II)	3027		
IV. Нето одлив готовине из активности инвестирања (II - I)	3028	8.958	227.511
В. ТОКОВИ ГОТОВИНЕ ИЗ АКТИВНОСТИ ФИНАНСИРАЊА			
I. Приливи готовине из активности финансирања (1 до 7)	3029	985	1.000
1. Увећање основног капитала	3030		
2. Дугорочни кредити у земљи	3031		
3. Дугорочни кредити у иностранству	3032		
4. Краткорочни кредити у земљи	3033		
5. Краткорочни кредити у иностранству	3034		
6. Остале дугорочне обавезе	3035		
7. Остале краткорочне обавезе	3036	985	1.000
II. Одливи готовине из активности финансирања (1 до 8)	3037	1.985	21.028
1. Откуп сопствених акција и удела	3038		
2. Дугорочни кредити у земљи	3039		
3. Дугорочни кредити у иностранству	3040		
4. Краткорочни кредити у земљи	3041	1.985	21.028
5. Краткорочни кредити у иностранству	3042		
6. Остале обавезе	3043		
7. Финансијски лизинг	3044		
8. Исплаћене дивиденде	3045		
III. Нето прилив готовине из активности финансирања (I - II)	3046		
IV. Нето одлив готовине из активности финансирања (II - I)	3047	1.000	20.028
Г. СВЕГА ПРИЛИВ ГОТОВИНЕ (3001 + 3017 + 3029)	3048	1.320.193	891.469
Д. СВЕГА ОДЛИВ ГОТОВИНЕ (3006 + 3023 + 3037)	3049	1.278.237	926.119
Ђ. НЕТО ПРИЛИВ ГОТОВИНЕ (3048 - 3049) ≥ 0	3050	41.956	
Е. НЕТО ОДЛИВ ГОТОВИНЕ (3049 - 3048) ≥ 0	3051		34.650
Ж. ГОТОВИНА НА ПОЧЕТКУ ОБРАЧУНСКОГ ПЕРИОДА	3052	570	35.220
З. ПОЗИТИВНЕ КУРСНЕ РАЗЛИКЕ ПО ОСНОВУ ПРЕРАЧУНА ГОТОВИНЕ	3053		
И. НЕГАТИВНЕ КУРСНЕ РАЗЛИКЕ ПО ОСНОВУ ПРЕРАЧУНА ГОТОВИНЕ	3054		
Ј. ГОТОВИНА НА КРАЈУ ОБРАЧУНСКОГ ПЕРИОДА (3050 - 3051 + 3052 + 3053 - 3054)	3055	42.526	570

У _____

дана _____20_____године

„СПОРТСКИ И ПОСЛОВНИ ЦЕНТАР ВОЈВОДИНА" НОВИ САД

Законски заступник

Образац прописан Правилником о садржини и форми образаца финансијских извештаја и садржини и форми обрасца Статистичког извештаја за привредна друштва, задруге и предузетнике („Службени гласник РС" бр. 89/2020).

Попуњава правно лице - предузетник		
Матични број **08157359**	Шифра делатности **9311**	ПИБ **100236311**
Назив **JAVNO PREDUZEĆE SPORTSKI I POSLOVNI CENTAR VOJVODINA, NOVI SAD**		
Седиште **НОВИ САД, Сутјеска 2**		

СТАТИСТИЧКИ ИЗВЕШТАЈ

за 2025 годину

I. ОПШТИ ПОДАЦИ О ПРАВНОМ ЛИЦУ И ПРЕДУЗЕТНИКУ

ОПИС	Озн. за АОП	Текућа година	Претходна година
1	2	3	4
1. Број месеци пословања (ознака од 1 до 12)	9001	12	12
2. Ознака за власништво (ознака од 1 до 5)	9002	5	5
3. Број страних (правних или физичких) лица која имају учешће у капиталу	9003		
4. Број страних (правних или физичких) лица чије је учешће у капиталу 10% или више од 10%	9004		
5. Просечан број запослених на основу стања крајем сваког месеца (цео број)	9005	169	164
6 . Просечан број запослених преко агенција и организација за запошљавање (омладинске и студентске задруге) на основу стања крајем сваког месеца (цео број)	9006	51	43
7. Просечан број волонтера на основу стања крајем сваког месеца (цео број)	9007		

II. БРУТО ПРОМЕНЕ НЕМАТЕРИЈАЛНЕ ИМОВИНЕ И НЕКРЕТНИНА, ПОСТРОЈЕЊА, ОПРЕМЕ И БИОЛОШКИХ СРЕДСТАВА

-износи у хиљадама динара-

Група рачуна, рачун	ОПИС	Озн. за АОП	Бруто	Исправка вредности	Нето (кол. 4 - 5)
1	2	3	4	5	6
01	**1. Нематеријална имовина**				
	1.1. Стање на почетку године	9008	2.529	1.334	1.195
	1.2. Повећања у току године (набавке, реконструкције и др. без аванса и софтвера)	9009			
	1.3 Повећања у току године - софтвери	9010	4.035		4.035
	1.4. Повећања у току године - аванси	9011			
	1.5. Смањења у току године (продаја, расходовање и др.)	9012	42	42	348
	1.6. Амортизација и обезвређење	9013		348	
	1.7. Ревалоризација	9014			
	1.8. Стање на крају године (9008 + 9009 + 9010 + 9011 - 9012 + 9013 + 9014)	9015	6.522	1.640	4.882

Група рачуна, рачун	ОПИС	Озн. за АОП	Бруто	Исправка вредности	Нето (кол. 4 - 5)
1	2	3	4	5	6
02 (део)	**2. Грађевински објекти, постројења и опрема**				
	2.1. Стање на почетку године	9016	17.982.366	10.682.743	7.299.623
	2.2. Повећања у току године (набавке, реконструкције и др. без аванса)	9017	1.755.007		1.755.007
	2.3. Повећања у току године - аванси	9018			
	2.4. Смањења у току године (продаја, расходовање и др.)	9019	13.093.305	5.393.167	7.782.772
	2.5. Амортизација и обезвређење	9020		82.634	
	2.6. Ревалоризација	9021			
	2.7. Стање на крају године (9016 + 9017 + 9018 - 9019 + 9020 + 9021)	9022	6.644.068	5.372.210	1.271.858
02 (део)	**3. Земљиште**				
	3.1. Стање на почетку године	9023			
	3.2. Повећања у току године - набавке (без аванса)	9024			
	3.3. Повећања у току године - значајнија побољшања земљишта (крчење, мелиорација и др.)	9025			
	3.4. Повећања у току године - аванси	9026			
	3.5. Смањења у току године (продаја и др.)	9027			
	3.6. Амортизација и обезвређење	9028			
	3.7. Ревалоризација	9029			
	3.8. Стање на крају године (9023 + 9024 + 9025 + 9026 - 9027 + 9028 + 9029)	9030			
03	**4. Биолошка средства**				
	4.1. Стање на почетку године	9031			
	4.2. Повећања у току године (набавке, реконструкција и др. без аванса)	9032			
	4.3. Повећања у току године - аванси	9033			
	4.4. Смањења у току године (продаја, расходовање и др.)	9034			
	4.5. Амортизација и обезвређење	9035			
	4.6. Ревалоризација	9036			
	4.7. Стање на крају године (9031 + 9032 + 9033 - 9034 + 9035 + 9036)	9037			

III. СТРУКТУРА ЗАЛИХА

-износи у хиљадама динара-

Група рачуна, рачун	ОПИС	Озн. за АОП	Текућа година	Претходна година
1	2	3	4	5
10	1. Материјал, резервни делови, алат и ситан инвентар	9038	8.167	9.580
11	2. Недовршена производња и услуге	9039		
12	3. Готови производи	9040		
13	4. Роба	9041		
14	5. Стална имовина која се држи за продају и престанак пословања	9042		
15	6. Плаћени аванси за залихе и услуге	9043	3.426	2.986
	7. СВЕГА (9038 + 9039 + 9040 + 9041 + 9042 + 9043 = 0031 + 0037)	9044	11.593	12.566

IV. СТРУКТУРА ОСНОВНОГ КАПИТАЛА

-износи у хиљадама динара-

Група рачуна, рачун	ОПИС	Озн. за АОП	Текућа година	Претходна година
1	2	3	4	5
300	1. Акцијски капитал	9045		
	у томе: страни капитал	9046		
301	2. Удели друштава с ограниченом одговорношћу	9047		
	у томе: страни капитал	9048		
302	3. Улози	9049		
	у томе: страни капитал	9050		
303	4. Државни капитал	9051	937.658	1.171.867
304	5. Друштвени капитал	9052		
305	6. Задружни удели	9053		
306	7. Емисиона премија	9054		
307	8. Улози - сопствени извори других правних лица - улози оснивача и других лица	9055		
309	9. Остали основни капитал	9056	317	317
	10. СВЕГА (9045 + 9047 + 9049 + 9051 + 9052 + 9053 + 9054 + 9055 + 9056 = 0402 + 0404)	9057	937.975	1.172.184

V. СТРУКТУРА АКЦИЈСКОГ КАПИТАЛА

-број акција као цео број-

-износи у хиљадама динара-

Група рачуна, рачун	ОПИС	Озн. за АОП	Текућа година	Претходна година
1	2	3	4	5
	1. Обичне акције			
	1.1. Број обичних акција	9058		
део 300	1.2. Номинална вредност обичних акција - укупно	9059		
	2. Приоритетне акције			
	2.1. Број приоритетних акција	9060		
део 300	2.2. Номинална вредност приоритетних акција - укупно	9061		
300	**3. СВЕГА - номинална вредност (9059 + 9061 = 9045)**	9062		

VI. СТРУКТУРА ИСПЛАЋЕНИХ ДИВИДЕНДИ И УЧЕШЋА У ДОБИТКУ, ПО СЕКТОРИМА

-износи у хиљадама динара-

ОПИС	Озн. за АОП	Текућа година	Претходна година
1	2	3	4
1. Привредна друштва (домаћа правна лица)	9063		
2. Физичка лица	9064		
3. Држава и институције и организације које се финансирају из буџета	9065		
4. Финансијске институције	9066		
5. Непрофитне организације, фондације и фондови непрофитног карактера	9067		
6. Страна физичка лица	9068		
7. Страна правна лица	9069		
8. Европске финансијске и развојне институције	9070		
9. СВЕГА (9063 + 9064 + 9065 + 9066 + 9067 + 9068 + 9069 + 9070 = 3045)	9071		

VII. ПОТРАЖИВАЊА И ОБАВЕЗЕ

-износи у хиљадама динара-

Група рачуна, рачун	ОПИС	Озн. за АОП	Текућа година	Претходна година
1	2	3	4	5
226 (део)	1. Потраживања у току године од друштава за осигурање за накнаду штете (дуговни промет без почетног стања)	9072	521	319
43	2. Обавезе из пословања (потражни промет без почетног стања)	9073	1.093.686	1.037.258
450	3. Обавезе за нето зараде и накнаде зарада, осим накнада зарада које се рефундирају (потражни промет без почетног стања)	9074	220.372	186.030
451	4. Обавезе за порез на зараде и накнаде зарада на терет запосленог (потражни промет без почетног стања)	9075	24.866	20.968
452	5. Обавезе за доприносе на зараде и накнаде зарада на терет запосленог (потражни промет без почетног стања)	9076	60.927	51.429
465	6. Обавезе према физичким лицима за накнаде по уговорима (потражни промет без почетног стања)	9077	160	200
	7. Контролни збир (9072 + 9073 + 9074 + 9075 + 9076 + 9077)	9078	1.400.532	1.296.204

VIII. ДРУГИ ТРОШКОВИ И РАСХОДИ

-износи у хиљадама динара-

Група рачуна, рачун	ОПИС	Озн. за АОП	Текућа година	Претходна година
1	2	3	4	5
513	1. Трошкови горива и енергије	9079	281.457	260.915
520	2. Трошкови зарада и накнада зарада (бруто)	9080	306.165	258.427
521	3. Трошкови пореза и доприноса на зараде и накнаде зарада на терет послодавца	9081	46.384	39.153
522, 523 и 525	4. Трошкови накнада физичким лицима (бруто) по основу уговора	9082	247	309
524	5. Трошкови накнада по уговору о привременим и повременим пословима закљученим са физичким лицем	9083		
526	6. Трошкови накнада директору, односно члановима органа управљања и надзора	9084	1.389	1.389
528	7. Трошкови ангажовања запослених преко агенција и задруга	9085	42.690	32.966
део 529	8. Накнаде трошкова запосленима	9086	6.763	6.561
део 529	9. Остала давања запосленима и лична примања која се не сматрају зарадом - отпремнине, јубиларне награде, помоћ запосленом, стипендије и др.	9087	16.252	13.948
део 529	10. Накнаде трошкова и друга давања послодавцима и другим физичким лицима која нису запослена	9088	827	594
део 525, 533 и део 54	11. Трошкови закупнина	9089	1.096	1.238
део 525, део 533 и део 54	12. Трошкови закупнина земљишта	9090		
536 и 537	13. Трошкови истраживања и развоја	9091		
552	14. Трошкови премија осигурања	9092	10.478	10.180

Група рачуна, рачун	ОПИС	Озн. за АОП	Текућа година	Претходна година
1	2	3	4	5
553	15. Трошкови платног промета	9093	1.019	813
554	16. Трошкови чланарина	9094	67	57
555	17. Трошкови пореза и накнада	9095	28.398	27.829
556	18. Трошкови доприноса	9096	2.444	2.062
део 579	19. Расходи за хуманитарне, научне, верске, културне, здравствене, образовне и за спортске намене, као и за заштиту човекове средине	9097		
	20. Контролни збир (9079 + 9080 + 9081 + 9082 + 9083 + 9084 + 9085 + 9086 + 9087 + 9088 + 9089 + 9090 + 9091 + 9092 + 9093 + 9094 + 9095 + 9096 + 9097)	9098	745.676	656.441

IX. РАСХОДИ КАМАТА

-износи у хиљадама динара-

Група рачуна, рачун	ОПИС	Озн. за АОП	Текућа година	Претходна година
1	2	3	4	5
Група рачуна 56 (део)	1. Камате по кредитима и зајмовима од пословних банака у земљи	9099		
	2. Камате по основу финансијског лизинга у земљи	9100		
	3. Камате по основу зајмова од других небанкарских предузећа и зајмодаваца у земљи	9101		
	4. Камате по основу хартија од вредности	9102		
	5. Затезне камате	9103	115.402	28.401
	6. Камате по основу краткорочних и дугорочних кредита у иностранству	9104		
	7. Контролни збир (9099 + 9100 + 9101 + 9102 + 9103 + 9104)	9105	115.402	28.401

X. ДРУГИ ПРИХОДИ

-износи у хиљадама динара-

Група рачуна, рачун	ОПИС	Озн. за АОП	Текућа година	Претходна година
1	2	3	4	5
640	1. Приходи од премија, субвенција, дотација, регреса, компензација и повраћаја пореских дажбина	9106		
641	2. Приходи по основу условљених донација	9107	54.374	27.955
65	3. Други пословни приходи	9108	270.315	289.171
део 650	4. Приходи од закупнина за земљиште	9109		
651	5. Приходи од чланарина	9110		
део 660, део 661 и део 669	6. Приходи по основу дивиденди и учешћа у добитку	9111		
	7. Контролни збир (9106 + 9107 + 9108 + 9109 + 9110 + 9111)	9112	324.689	317.126

XI. ПРИХОДИ ОД КАМАТА

-износи у хиљадама динара-

Група рачуна, рачун	ОПИС	Озн. за АОП	Текућа година	Претходна година
1	2	3	4	5
Група рачуна 66 (део)	1. Камате по депозитима у пословним банкама у земљи	9113	3	35
	2. Камате по основу датих кредита и зајмова у земљи	9114	7	3
	3. Камате по основу хартија од вредности	9115		
	4. Затезне камате	9116	880	17.231
	5. Камате по основу датих кредита и зајмова у иностранству	9117		
	6. Контролни збир (9113 + 9114 + 9115 + 9116 + 9117)	9118	890	17.269

XII. ОСТАЛИ ПОДАЦИ

-износи у хиљадама динара-

ОПИС	Озн. за АОП	Текућа година	Претходна година
1	2	3	4
1. Обавезе за акцизе (према годишњем обрачуну акциза)	9119		
2. Обрачунате царине и друге увозне дажбине (укупан годишњи износ према обрачуну)	9120		
3. Капиталне субвенције и друга државна додељивања за изградњу и набавку основних средстава и нематеријалне имовине	9121	23.314	210.818
4. Државна додељивања за премије, регрес и покриће текућих трошкова пословања	9122	358.157	
5. Остала државна додељивања	9123		
6. Примљене донације из иностранства и друга бесповратна средства у новцу или натури од иностраних правних и физичких лица	9124		
7. Лична примања предузетника из нето добитка (попуњавају само предузетници)	9125		
8. Контролни збир (9119 + 9120 + 9121 + 9122 + 9123 + 9124 + 9125)	9126	381.471	210.818

XIII. БРУТО ПОТРАЖИВАЊА ЗА ДАТЕ КРЕДИТЕ И ЗАЈМОВЕ, ПРОДАТЕ ПРОИЗВОДЕ, РОБУ И УСЛУГЕ И ДАТЕ АВАНСЕ И ДРУГА ПОТРАЖИВАЊА

-износи у хиљадама динара-

Група рачуна, рачун	ФИНАНСИЈСКИ ИНСТРУМЕНТИ	Озн. за АОП	Бруто	Исправка вредности	Нето (кол. 4 - 5)
1	2	3	4	5	6
230 (део), 231 (део), 232 (део), 234 (део)	**1. Краткорочни финансијски пласмани (дати кредити и зајмови) физичким лицима и предузетницима**	9127			
043 (део), 045 (део), 050 (део), 051 (део), 053 (део)	**2. Дугорочни финансијски пласмани (дати кредити и зајмови) физичким лицима и предузетницима**	9128			
	3. Продати производи, роба и услуге и дати аванси (9130 + 9131 + 9132)	9129			
017 (део), 029 (део), 038 (део) 052 (део) 150 (део), 152 (део), 154 (део), 200 (део), 202 (део), 204 (део)	3.1. Продати производи, роба и услуге и дати аванси физичким лицима и предузетницима	9130			
017 (део), 029 (део), 038 (део) 052 (део) 150 (део), 152 (део), 154 (део), 200 (део), 202 (део), 204 (део)	3.2. Продати производи, роба и услуге и дати аванси државним органима и институцијама	9131			
017 (део), 029 (део), 038 (део), 052 (део), 150 (део), 152 (део), 154 (део), 200 (део), 202 (део), 204 (део)	3.3. Продати производи, роба и услуге и дати аванси органима и институцијама локалне самоуправе	9132			
	4. Друга потраживања (9134 + 9135 + 9136)	9133			
206 (део), 221, 228 (део)	4.1. Потраживања од физичких лица и предузетника	9134			
206 (део), 222 (део), 223, 224 (део), 225 (део), 227 (део), 228 (део)	4.2. Потраживања од државних органа и институција	9135			
206 (део), 222 (део), 224, (део),225 (део), 227 (део), 228 (део)	4.3. Потраживања од органа и институција локалне самоуправе	9136			

У _____

дана _____20_____године

„СПОРТСКИ И ПОСЛОВНИ ЦЕНТАР ВОЈВОДИНА" НОВИ САД

Законски заступник

Образац прописан Правилником о садржини и форми образаца финансијских извештаја и садржини и форми обрасца Статистичког извештаја за привредна друштва, задруге и предузетнике („Службени гласник РС" бр. 89/2020).

23 MAR 2026
1466-2

ГОДИШЊИ ИЗВЕШТАЈ О ПОСЛОВАЊУ ЈАВНОГ ПРЕДУЗЕЋА „СПОРТСКИ И ПОСЛОВНИ ЦЕНТАР ВОЈВОДИНА“ НОВИ САД ЗА 2025. ГОДИНУ

ПОСЛОВНО ИМЕ:ЈАВНО ПРЕДУЗЕЋЕ "СПОРТСКИ И ПОСЛОВНИ ЦЕНТАР ВОЈВОДИНА"

СЕДИШТЕ: Сутјеска бр. 2, 21000 Нови Сад

ДЕЛАТНОСТ: делатност спортских објеката 9311

МАТИЧНИ БРОЈ: 08157359

ПИБ: 100236311

ЈББК: 82001

НАДЛЕЖНИ ОРГАН ГРАДА НОВОГ САДА: ГРАДСКА УПРАВА ЗА СПОРТ И ОМЛАДИНУ

1. ОСНОВНИ ПОДАЦИ, ПОСЛОВНЕ АКТИВНОСТИ И ОРГАНИЗАЦИОНА СТРУКТУРА

Одлуку о изградњи ЈП "Спортског и пословног центра Војводина" Нови Сад донела је Скупштина Града Новог Сада 12.04.1978. године поводом прихватања кандидатуре Новог Сада за организовање 36. Светског првенства у стоном тенису.

На простору на коме је изграђен Центар тада су се налазили мини индустријска зона и фабрика каблова "Новкабел" која је због ширења града и изградње центра пресељена на другу локацију.

Главни извођач радова био је новосадски "Неимар", а дозвола за изградњу објекта добијена је 17.04.1979. године.

До априла 1981. године изграђени су најнеопходнији садржаји у делу објекта А + Б који су створили услове и омогућили одржавање Светског првенства у стоном тенису "СПЕНС 81".

Скупштина општине Нови Сад 1991. године доноси Одлуку којом радна организација у оснивању постаје Јавно предузеће "Спортски и пословни центар Војводина" Нови Сад са п.о.

Мотиви оснивања Јавног предузећа садржани су у образложењу предлога Одлуке о оснивању Јавног предузећа, а то су:

- Јавно предузеће се оснива "ради остварења интереса и потребе града да има спортске дворане, дворане за приредбе и манифестације, да има базене и клизалишта, да тиме нуди и обезбеђује својим посетиоцима одговарајући стандард, садржај здравог живота у најширем смислу, а која се финансирају симбиозом лепог и корисног са тржиштем – тако што закуп пословног простора ради терцијалних делатности у супер модерном амбијенту обезбеђује основни капитал за одржавање објекта и обртна средства за остале делатности."

Одлуком о оснивању Скупштина је у саставни део Предузећа уврстила и С.Ц. "Сајмиште" у чијем саставу су: спортска хала, аутоматска четворостазна куглана, отворени базени, отворени спортски терени, две монтажне хале за тенис и терени за мали фудбал и кошарку.

Седиште Предузећа је у Новом Саду, улица Сутјеска 2.

Правни положај и статус Предузећа регулисан је актом о оснивању и Статутом. Последње измене акта о оснивању, извршене су 2022. године изменом одредбе о износу основног капитала.

Основна делатност Предузећа је делатност спортских објеката. Поред наведене основне делатности Предузеће обавља и друге делатности и послове који доприносе ефикаснијем и рационалнијем пословању и то:

- остале забавне и рекреативне делатности
- спортско и рекреативно образовање
- изнајмљивање некретнина

ОРГАНИЗАЦИОНА СТРУКТУРА - ШЕМА ЗА 2025. ГОДИНУ

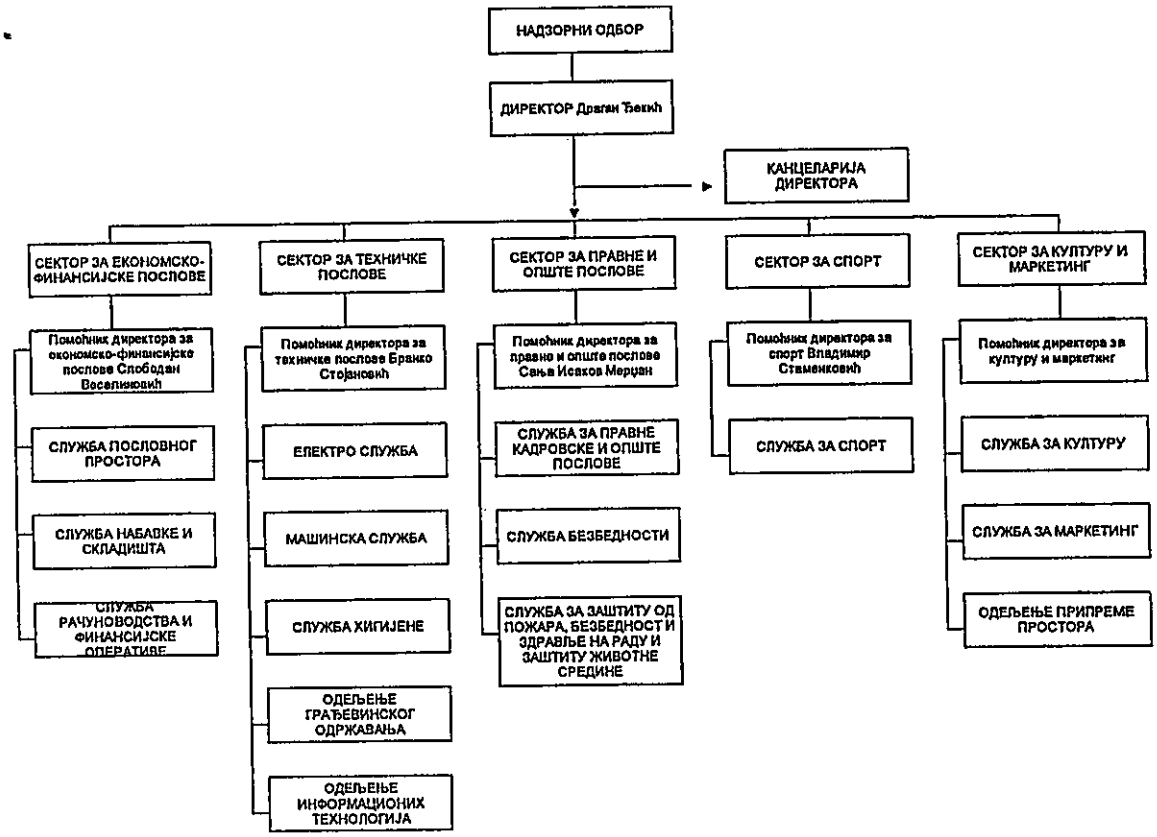

Председник Надзорног одбора:
- Миломир Цвијовић; бр.решења 020-15/2025-155-I од 16.06.2025.год.

Чланови Надзорног одбора :
- Јелена Граовац; бр.решења 020-15/2025-155-I од 16.06.2025.год.
- Бранко Стојановић; бр.решења 022-1/2024-21-I од 05.03.2024.год.

Директор:
- Драган Ђекић; бр.решења 65-1/2025-211-I од 17.06. 2025.год

2. ОПШТА ОЦЕНА ПОСЛОВАЊА ЗА 2025. ГОДИНУ

Оцена резултата пословања за јануар – децембар 2025.године

Добитак пре опорезивања у износу од 49.158.236,75 динара са опорезивим пореским приходима периода у износу од 424.033.484,82 динара чини нето добитак од 473.191.721,57 динара.Одложени порески приходи периода су резултат различитих амортизација за рачуноводствене и пореске сврхе и дугорочних резервисања по основу отпремнина.

По основу предаје непокретности базени-Футог Управи за спорт износ амортизације је повећао нераспоређени добитак текуће године за износ 13.122.000,00 динара.

Нераспоређена добит ранијих година по основу укидања ревалоризационих резерви по основу расхода и мањкова опреме износи 2.841.932,22 динара,а нераспоређена добит текуће године по основу укидања ревалоризационих резерви по основу расхода и мањкова опреме износи 1.119.370,12 динара.

Укупни приходи остварени су у износу од 1.162.592.950,33 динара, што у односу на планиране приходе за 2025 годину значи реализацију од 98%.

Укупни расходи остварени су у износу од 1.113.434.713,58 динара, што у односу на планиране расходе за 2025. годину значи реализацију од 104%.

Начин финансирања

Предузеће се финансира из сопствених извора, путем текућих и капиталних субвенција и осталих прихода из Буџета Града и Буџета РС.

Ценовна стратегија

Елементи за целовито сагледавање политике цене услуга садржани су у Одлукама о утврђивању цена услуга Јавног предузећа „Спортски и пословни центар Војводина“ Нови Сад које је Надзорни одбор Јавног предузећа „Спортски и пословни центар Војводина“ Нови Сад донео на 311. дописној седници одржаној 12. маја 2025. године, на које је сагласност дало Градско веће Града Новог Сада („Службени лист Града Новог Сада“, број 27/25) и Правилника о условима и поступку давања у закуп пословног простора у ЈП "Спортски и пословни центар Војводина" Нови Сад у ком се налазе цене закупа пословог простора.

Управљање ризицима

Оснивач и Предузеће активно раде на мерама финансијске консолидације. Само заједничким снагама могуће је обезбедити стратегију која ће утицати на добро пословање предузећа у обављању делатности од општег интереса.

Служба спорта

Спортски простори Јавног предузећа “Спортски и пословни центар Војводина” Нови Сад, у периоду 01.01- 31.12.2025. години су коришћени укупно 48.324 сати.

Због услова које Јавно предузеће "Спортски и пословни центар Војводина" Нови Сад пружа и стручних кадрова са којима располаже у периоду 01.01- 31.12.2025. су се у Центру одржали значајни спортски догађаји:

- Од 03. до 13. јануара одиграо се Дневников турнир у малом фудбалу - Мала дворана,
- Од 31. јануара до 02. фебруара одржан је "Трофеј Новог Сада 2025" у рукомету - Мала и Велика дворана,
- 01. марта одржана је ММА ревија "Армада 11" - Мала дворана,
- 08. и 09. марта одржан је "Куп Новог Сада" у уметничком клизању - Ледена дворана,
- 15. и 16. марта одржано је Међународно такмичење у плесу - Мала дворана,
- 15. и 16. марта одржано је Међународно такмичење у хокеју на леду "Воша 2025"- Ледена дворана,
- Од 21. до 23. марта оджан је "Денс Фест 2025" Међународно такмичење у плесу - Мала дворана,
- Од 28. до 30. марта одржан је "Трофеј Новог Сада 2025" у ритмичко спортској гимнастици - Велика дворана,
-12. априла одржао се "Спринг фест 224 " међународно такмичење у плесу, Мала дворана,
- 13. априла одржало се међународно такмичење у боди билдингу , Мала дворана,
- 26. априла одржан је Међународни турнир ветерана "Немања Даниловић"у кошарци, Велика дворана,

- 18. маја одржано је међународно такмичење у мачевању , Велика дворана
- 25. маја одржано је међународно такмичење у ритмичко спортској гимнастици , Велика дворана,
- 29. маја одржане су "Спортске игре младих" у одбојци, атлетици, баскету и између две ватре, Велика и Ледена дворана,
- Од 6. до 8. јуна одиграна је завршница рукометног првенства Србије за кадете, Мала и Велика дворана,
- Од 17. до 20. августа одржан је Међународни рукометни турнир "Трофеј Србије", Велика и Мала дворана,
- Од 29. до 31. августа одигране су утакмице Лиге шампиона у женском стоном тенису, Мала дворана,
- 6. септембра одржана је Ревија кик бокса, Мала дворана,
- 13. и 14. септембра одржан је светски куп у самбоу, Мала дворана,
- Од 25. до 27. септембра у Малој дворани играо се Меморијални турнир Великана у мушкој одбојци,
- Од 16. до 28. октобра одржано је Светско првенство у рвању до 23 године у Великој дворани,
- Куп Пријатељства, међународни турнир у каратеу одржан је 05. октобра у Малој дворани,
- Такмичење у тајландском боксу „До победе“ одржано је 16. новембра у Малој дворани,
- „Куп нација“ у кик боксу одржано је у Малој дворани, 30. новембра,
- 06. и 07. децембра, у Малој дворани, одржано је такмичење у рукомету под називом „Турнир рукометних нада“,
- 28. Новогодишњи турнир у стоном тенису одржан је у периоду од 12. до 14. децембра у Великој дворани,
- У периоду од 19. до 21. децембра одржан је „Фестивал одбојке“ у Великој дворани и
- 20. и 21. децембра одржано је такмичење у уметничком клизању под називом "Нови Сад на леду".

Приход од фактурисања закупа пословног простора је један од најзначајнијих за функционисање предузећа и остварује се на бази важећих уговора закључених са закупцима пословног простора и пројектованог раста индекса потрошачких цена. Тренутна попуњеност капацитета пословног простора износи 87%.Највећи закупци су: Univerexport, The Room , ЈП Пошта Србије и DM drogerie market.

Служба за маркетинг и служба за културу реализују у сарадњи са осталим службама програме у свим просторима Центра: концерте, забавне, балетске, позоришне и дечије представе. Служба за културу реализовала је 619 програма различитог културно-уметничког и забавног карактера. Повећан је број уговора који су склопљени на годишњем нивоу, а односе се на на закуп термина у простору амфитеатра као и број уговора који се односи на термине за одржавање позоришних представа. Реализовано је 56 рекламне позиције под закупом.

Сарадници запослени на пословима конгресног туризма, поред послова везаних за реализацију програма презентација, промоција, семинара, конгреса, саветовања, трибина, лицитација и сл. одржавају старе и успостављају нове контакте и сарадњи са различитим установама, организацијама, удружењима, агенцијама и др.

ИЗВОД ИЗ БИЛАНСА СТАЊА на дан 31.12.2025 године

ПОЗИЦИЈА	АОП	ИЗНОС	
		Реализација 2025.	Реализација 2024.
АКТИВА			
УПИСАНИ А НЕУПЛАЋЕНИ КАПИТАЛ	0001		
СТАЛНА ИМОВИНА (0003+0009+0017+0018+0028)	0002	1.277.014	7.301.297
НЕМАТЕРИЈАЛНА ИМОВИНА (0004+0005+0006+0007+0008)	0003	4.882	1.195
Концесије, патенти, лиценце, робне и услужне марке, софтвер и остала немат. имовина	0005	4.882	1.195
НЕКРЕТНИНЕ, ПОСТРОЈЕЊА И ОПРЕМА (0010+0011 + 0012 + 0013 + 0014 + 0015 + 0016)	0009	1.271.858	7.299.623
Земљиште и грађевински објекти	0010	963.905	4.048.766
Постројења и опрема	0011	96.346	60.030
Инвестиционе некретнине	0012	86.657	3.021.948
Некретнине, постројења и опрема у припреми	0013	124.950	168.879
ДУГОРОЧНИ ФИНАНСИЈСКИ ПЛАСМАНИ И ДУГОРОЧНА ПОТРАЖИВАЊА(0019 + 0026 + 0021 + 0022 + 0023 + 0024 + 0025 + 0026 + 0027)	0018	274	479
Остали дугорочни финансијски пласмани и остала дугорочна потраживања	0027	274	479
ОБРТНА ИМОВИНА (0031 + 0037 + 0038 + 0044 + 0048 + 0057 + 0058)	0030	110.294	72.536
ЗАЛИХЕ (0032 + 0033+0034+0035+0036)	0031	11.593	12.566
Материјал, резервни делови, алат и ситан инвентар	0032	8.167	9.580
Плаћени аванси за залихе и услуге у земљи	0035	3.426	2.986
ПОТРАЖИВАЊА ПО ОСНОВУ ПРОДАЈЕ (0039+0040+0041+0042+0043)	0038	42.276	49.822
Потраживања од купаца у земљи	0039	42.276	49.822
ОСТАЛА КРАТКОРОЧНА ПОТРАЖИВАЊА(0045+0046+0047)	0044	457	515
ОСТАЛА ПОТРАЖИВАЊА	0045	457	515
ПОТРАЖИВАЊА ПО ОСНОВУ ПРЕТП. ОСТАЛИХ ПОРЕЗА И ДОПРИНОСА	0047		
ГОТОВИНСКИ ЕКВИВАЛЕНТИ И ГОТОВИНА	0057	42.526	570
АКТИВНА ВРЕМЕНСКА РАЗГРАНИЧЕЊА	0058	13.442	9.063
УКУПНА АКТИВА = ПОСЛОВНА ИМОВИНА (0001 + 0002 + 0042 + 0043)	0059	1.387.308	7.373.833
ВАНБИЛАНСНА АКТИВА	0060	7.699.162	0
ПАСИВА			
КАПИТАЛ (0402 + 0403+0404+0405+0406-0407+0408+0411-0412) ≥ 0	0401	97.348	5.070.908
ОСНОВНИ КАПИТАЛ	0402	937.975	1.172.184
РЕЗЕРВЕ	0405	1.050	1.050
ПОЗИТИВНЕ РЕВ. РЕЗЕРВЕ И НЕРЕАЛИЗОВАНИ ДОБИЦИ ПО ОСНОВУ ФИН. СРЕД.И ДРУГИХ КОМПОНЕНТИ ОСТАЛОГ СВЕОБУХВАТНОГ РЕЗУЛТАТА	0406	472.003	5.133.006
НЕРАСПОРЕЂЕНИ ДОБИТАК (0409 + 0410)	0408	490.408	2.975
Нераспоређени добитак ранијих година	0409	2.975	2.842
Нераспоређени добитак текуће године	0410	487.433	133
ГУБИТАК (0413 + 0414)	0412	1.804.088	1.238.307
Губитак ранијих година	0413	1.804.088	901.256
Губитак текуће године	0414	0	337.051
ДУГОРОЧНА РЕЗЕРВИСАЊА И ДУГОРОЧНЕ ОБАВЕЗЕ (0425 + 0432)	0415	30.362	38.604
Дугорочна резервисања (0417+0419)	0416	22.663	30.428
Резервисање за накнаде и друге бенифиције запослених	0417	15.930	24.826
Остала дугорочн резервисања	0419	6.733	5.602
ДУГОРОЧНЕ ОБАВЕЗЕ (0433 + 0434 + 0435 + 0436 + 0437 + 0438 + 0439 + 0440)	0420	7.699	8.176
Остале дугорочне обавезе	0427	7.699	8.176
ОДЛОЖЕНЕ ПОРЕСКЕ ОБАВЕЗЕ	0429	35.491	459.524
ДУГОРОЧНИ ОДЛОЖЕНИ ПРИХОДИ И ПРИМЉЕНЕ ДОНАЦИЈЕ	0430	833.070	1.029.932
КРАТКОРОЧНА РЕЗЕРВИСАЊА И КРАТКОРОЧНЕ ОБАВЕЗЕ (0432+0433+0441+0449+1453+0454)	0431	391.037	774.865
КРАТКОРОЧНЕ ФИНАНСИЈСКЕ ОБАВЕЗЕ (0444 + 0445 + 0446 + 0447 + 0448 + 0449)	0433	0	1.000
Краткорочни кредити и зајмови у земљи	0436	0	1.000
ПРИМЉЕНИ АВАНСИ, ДЕПОЗИТИ И КАУЦИЈЕ	0441	4.432	2.717
ОБАВЕЗЕ ИЗ ПОСЛОВАЊА (0443+0444+0445+0446+0447+0448)	0442	226.781	474.592
Добављачи у земљи	0445	226.781	474.592
ОСТАЛЕ КРАТКОРОЧНЕ ОБАВЕЗЕ(0450+0451+0452)	0449	123.884	262.923
ОСТАЛЕ КРАТКОРОЧНЕ ОБАВЕЗЕ	0450	113.949	97.886
ОБАВЕЗЕ ЗА ОСТАЛЕ ПОРЕЗЕ, ДОПРИНОСЕ И ДРУГЕ ДАЖБИНЕ	0451	9.935	165.037
КРАТКОРОЧНА ПАСИВНА ВРЕМЕНСКА РАЗГРАНИЧЕЊА	0454	35.940	33.633
ВАНБИЛАНСНА ПАСИВА	0457	7.699.162	0

ИЗВОД ИЗ БИЛАНСА УСПЕХА у периоду од 01.01. ди 31.12.2025. године

у хиљадама динара

ПОЗИЦИЈА	АОП	ИЗНОС	
		Реализација 2025.	Реализација 2024.
ПОСЛОВНИ ПРИХОДИ (1002 + 1005+ 1008 + 1009-1010+1011+1012)	**1001**	**1.140.717**	**573.299**
ПРИХОДИ ОД ПРОДАЈЕ ПРОИЗВОДА И УСЛУГА	1005	457.871	256.173
Приходи од продаје производа и услуга на домаћем тржишту	1006	457.871	256.173
ОСТАЛИ ПОСЛОВНИ ПРИХОДИ	1011	682.846	317.126
ПОСЛОВНИ РАСХОДИ (1014+1015+1016+1020+1021+1022+1023+1024) ≥ 0	**1013**	**982.786**	**891.536**
ТРОШКОВИ МАТЕРИЈАЛА ГОРИВА И ЕНЕРГИЈЕ	1015	304.301	282.909
ТРОШКОВИ ЗАРАДА, НАКНАДА ЗАРАДА И ОСТАЛИ ЛИЧНИ РАСХОДИ (1017+1018+1019)	**1016**	**420.717**	**353.347**
ТРОШКОВИ ЗАРАДА ЗАРАДА И НАКНАДА ЗАРАДА	1017	306.165	258.427
ТРОШКОВИ ПОРЕЗА И ДОПРИНОСА НА ЗАРАДЕ И НАКНАДЕ ЗАРАДА	1018	46.384	39.153
ОСТАЛИ ЛИЧНИ РАСХОДИ И НАКНАДЕ	1019	68.168	55.767
ТРОШКОВИ АМОРТИЗАЦИЈЕ	1020	82.982	64.902
ТРОШКОВИ ПРОИЗВОДНИХ УСЛУГА	1022	68.715	87.386
ТРОШКОВИ РЕЗЕРВИСАЊА	1023	2.793	2.972
НЕМАТЕРИЈАЛНИ ТРОШКОВИ	1024	103.278	100.020
ПОСЛОВНИ ДОБИТАК (1001 – 1013) ≥ 0	**1025**	**157.931**	
ПОСЛОВНИ ГУБИТАК (1013 – 1001) ≥ 0	**1026**		**318.237**
ФИНАНСИЈСКИ ПРИХОДИ (1028 + 1029+ 1030+1031)	**1027**	**891**	**17.269**
ПРИХОДИ ОД КАМАТА	1029	890	17.269
ПОЗИТИВНЕ КУРСНЕ РАЗЛИКЕ И ПОЗИТИВНИ ЕФЕКТИ ВАЛУТНЕ КЛАУЗУЛЕ	1030	1	
ФИНАНСИЈСКИ РАСХОДИ (1033 + 1034 + 1035+1036)	**1032**	**115.403**	**28.405**
РАСХОДИ КАМАТА	1034	115.402	28.401
НЕГАТИВНЕ КУРСНЕ РАЗЛИКЕ И НЕГАТИВНИ ЕФЕКТИ ВАЛУТНЕ КЛАУЗУЛЕ	1035		1
ОСТАЛИ ФИНАНСИЈСКИ РАСХОДИ	1036	1	3
ГУБИТАК ИЗ ФИНАНСИРАЊА (1032 – 1027)	**1038**	**114.512**	**11.136**
ПРИХОДИ ОД УСКЛАЂИВАЊА ВРЕДНОСТИ ОСТАЛЕ ИМОВИНЕ КОЈА СЕ ИСКАЗУЈЕ ПО ФЕР ВРЕДНОСТИ КРОЗ БИЛАНС УСПЕХА	1039	11.106	4.091
РАСХОДИ ОД УСКЛАЂИВАЊА ВРЕДНОСТИ ОСТАЛЕ ИМОВИНЕ КОЈА СЕ ИСКАЗУЈЕ ПО ФЕР ВРЕДНОСТИ КРОЗ БИЛАНС УСПЕХА	1040	11.538	16.790
ОСТАЛИ ПРИХОДИ	**1041**	**8.328**	**9.444**
ОСТАЛИ РАСХОДИ	**1042**	**3.564**	**3.452**
УКУПНИ ПРИХОДИ	**1043**	**1.161.042**	**604.103**
УКУПНИ РАСХОДИ	**1044**	**1.113.291**	**940.183**
ДОБИТАК ИЗ РЕДОВНОГ ПОСЛОВАЊА ПРЕ ОПОРЕЗИВАЊА (1043-1044))≥ 0	**1045**	**47.751**	
ГУБИТАК ИЗ РЕДОВНОГ ПОСЛОВАЊА ПРЕ ОПОРЕЗИВАЊА (1044-1043))≥ 0	**1046**		**336.080**
ПОЗИТИВАН НЕТО ЕФЕКАТ НА РЕЗУЛТАТ ПО ОСНОВУ ДОБИТКА ПОСЛОВАЊА КОЈЕ СЕ ОБУСТАВЉА, ПРОМЕНА РАЧ. ПОЛИТИКА И ИСПРАВКА ГРЕШАКА ИЗ РАНИЈИХ ПЕРИОДА	**1047**	**1.407**	
НЕГАТИВАН НЕТО ЕФЕКАТ НА РЕЗУЛТАТ ПО ОСНОВУ ГУБИТКА ПОСЛОВАЊА КОЈЕ СЕ ОБУСТАВЉА, ПРОМЕНА РАЧ. ПОЛИТИКА И ИСПРАВКА ГРЕШАКА ИЗ РАНИЈИХ ПЕРИОДА	**1048**		**1.563**
ДОБИТАК ПРЕ ОПОРЕЗИВАЊА (1045-1046+1047-1048)	**1049**	**49.158**	
ГУБИТАК ПРЕ ОПОРЕЗИВАЊА (1046-1045+1048-1047)	**1050**		**337.643**
ОДЛОЖЕНИ ПОРЕСКИ ПРИХОДИ ПЕРИОДА	1053	424.033	592
НЕТО ДОБИТАК (1049-1050-1051-1052+1053-1054) ≥ 0	**1055**	**473.191**	
НЕТО ГУБИТАК (1050-1049+1051+1052-1053+1054) ≥ 0	**1056**		**337.051**

Приказ планираних и реализованих пословних показатеља

		2023. година	2024. година	2025. година
Укупни капитал	План	5.527.901	5.408.105	6.942.920
	Реализација	5.407.959	5.070.908	97.348
	% одступања реализације од плана	-2%	-6%	-99%
% одступања реализације у односу на реализацију претходне године		-	-6%	-98%

Укупна имовина	План	7.299.699	7.434.978	9.102.192
	Реализација	7.280.996	7.373.833	1387308
	% одступања реализације од плана	0%	-1%	-85%
% одступања реализације у односу на реализацију претходне године		-	+1%	-81%

Пословни приходи	План	745.000	846.500	1.170.317
	Реализација	665.808	573.299	1.140.717
	% одступања реализације од плана	-11%	-32%	-3%
% одступања реализације у односу на реализацију претходне године		-	-14%	+99%

Пословни расходи	План	811.083	850.053	1.060.404
	Реализација	807.842	891.536	982.786
	% одступања реализације од плана	0%	+5%	-7%
% одступања реализације у односу на реализацију претходне године		-	+10%	+10%

Пословни резултат	План	-66.083	-3.553	109.913
	Реализација	-142.034	-318.237	157.931
	% одступања реализације од плана	+115%	+8857%	+44%
% одступања реализације у односу на реализацију претходне године		-	+124%	-150%

Нето резултат	План	-62.283	147	122.413
	Реализација	-168.799	-337.051	473.191
	% одступања реализације од плана	+171%	-229386%	+287%
% одступања реализације у односу на реализацију претходне године		-	+100%	-240%

Број запослених на дан 31.12.	План	170	170	186
	Реализација	164	167	177
	% одступања реализације од плана	-4%	-2%	-5%
% одступања реализације у односу на реализацију претходне године		-	+2%	+6%

Просечна нето зарада	План	84.598	95.291	108.351
	Реализација	81.701	94.816	108.987
	% одступања реализације од плана	-3%	-0%	+1%
% одступања реализације у односу на реализацију претходне године		-	+16%	+15%

Инвестиције	План	270.522	221.895	90.733
	Реализација	240.163	236.467	41.860
	% одступања реализације од плана	-11%	+7%	-54%
% одступања реализације у односу на реализацију претходне године		-	-2%	-82%

	2023. година реализација	2024. година реализација	2025. година реализација
EBITDA	-90.247	-244.340	247.542
ROA	2,31	4,57	34,1
ROE	3,12	6,64	486,08
Оперативни новчани ток	242.907	212.889	51.914
Дуг / капитал	18,94	25,1	469,33
Ликвидност	26,89	9,36	28,2
% зарада у пословним приходима	46,06	61,63	36,88

у 000 динара

	Стање на дан 31.12.2023.	Стање на дан 31.12.2024.	Стање на дан 31.12.2025.
Кредитно задужење без гаранције државе	21.028	1.000	
Кредитно задужење са гаранцијом државе			
Укупно кредитно задужење	21.028	1.000	

у 000 динара

		2023. година	2024. година	2025. година
Субвенције	План	202.500	210.929	378.157
	Пренето	192.882	210.818	378.157
	Реализовано	192.882	210.818	378.157
Остали приходи из буџета	План	58.447	-	53.320
	Пренето	58.440	-	53.320
	Реализовано	38.885	19.555	13.314
Укупно приходи из буџета	План	260.947	210.929	431.477
	Пренето	251.322	210.818	431.477
	Реализовано	231.767	230.373	391.471

Предузеће на дан 31. децембра 2025. године води судске спорове против својих дужника чија вредност износи 85.246 хиљада динара.

ИНФОРМАЦИЈЕ О КАДРОВСКИМ ПИТАЊИМА

Квалификациона структура

Редни број	Опис	Број запослених 31.12.2025.	Број запослених 31.12.2024.	Индекс
1	ВСС	58	56	103,57
2	ВС	13	14	92,85
3	ВКВ	1	1	100,00
4	ССС	67	66	101,51
5	КВ	35	27	129,62
6	НК	3	3	100,00
	УКУПНО	**177**	**167**	**105,98**

Старосна структура

Редни број	Опис	Број запослених 31.12.2025.	Број запослених 31.12.2024.
1	**До 30 година**	15	14
2	**30 до 40 година**	20	18
3	**40 до 50**	52	46
4	**50 до 60**	65	66
5	**Преко 60**	25	23
	УКУПНО	**177**	**167**
	Просечна старост	**49**	**48**

По времену у радном односу

Редни број	Опис	Број запослених 31.12.2025.	Број запослених 31.12.2024.
1	**До 5 година**	27	18
2	**5 до 10**	13	11
3	**10 до 15**	27	30
4	**15 до 20**	19	12
5	**20 до 25**	15	18
6	**25 до 30**	23	25
7	**30 до 35**	25	24
8	**Преко 35**	28	29
	УКУПНО	**177**	**167**

ИНФОРМАЦИЈЕ О УЛАГАЊИМА У ЦИЉУ ЗАШТИТЕ ЖИВОТНЕ СРЕДИНЕ

ЈП „Спортски и пословни центар Војводина“ Нови Сад у оквиру свог пословања не користи природне ресурсе, због чега није у обавези да врши улагања у циљу заштите животне средине.

ДОГАЂАЈИ НАКОН ИСТЕКА ПОСЛОВНЕ ГОДИНЕ ЗА КОЈУ СЕ ИЗВЕШТАЈ ПРИПРЕМА

Није било значајних догађаја након датума Биланса.

Економска светска криза проузрокована глобалном инфлацијом као и војним интервенцијама у свету, може утицати на пословање Предузећа поскупљењем енергената, који имају велики удео у расходима Предузећа.

НАЧЕЛО СТАЛНОСТИ ПОСЛОВАЊА

На основу Одлуке о обезбеђивању средстава за несметано обављање делатности ЈП„Спортски и пословни центар Војводина "Нови Сад, бр.65-1/2025-740-I од 17.12.2025.године („Службени лист Града Новог Сада“, број 70/25), из Буџета Града Новог Сада пребачена су средства у износу од 358.156.964,54 динара. Измирене су обавезе по рачунима за електричну енергију према ЕПС АД Београд у износу од 83.959.772,05 динара и обавезе по рачунима према ЈКП „Новосадска топлана“ Нови Сад за период од децембра 2020. године до новембра 2025. године у износу од 274.197.192,42 динара.

Делатност Предузећа од јавног значаја за локалну заједницу. Пословање у предходном периоду зависило је од коришћења капацитета којим Предузеће располаже и прихода које остварује по основу важећих цена. Остварени приходи нису били довољни за покриће трошкова највише по основу енергената, због раста цена, нарочито цена електричне енергије и гаса. Последице тога су отклоњене мерама као што је горе поменута одлука.

Оснивач ће донети и у наредном периоду све потребне мере, како би Предузеће несметано функционисало и пословало са добити.

ЈП „Спортски и пословни центар Војводина“ Нови Сад
директор



Драган Ђекић

ЈП "Спортски и пословни центар
Војводина"
Нови Сад
Број: 1466-3
Дана: 23.03.2026. године
Нови Сад

На основу члана 13. став 1. тачка 5. Одлуке о усклађивању Одлуке о организовању Радне организације Спортски и пословни центар „Војводина" у оснивању као јавног предузећа („Службени лист Града Новог Сада" број 47/16, 5/22 и 16/25) и члана 36. став 1. тачка 5. Статута Јавног предузећа „Спортски и пословни центар Војводина" Нови Сад, дел. број 6918 од 11.10.2016. године и дел. број 1504-2 од 03.04.2025. године, Надзорни одбор Јавног предузећа „Спортски и пословни центар Војводина" Нови Сад, на 183. седници одржаној 23.03.2026. године, доноси следећу

О Д Л У К У

I. Надзорни одбор Јавног предузећа Спортски и пословни центар Војводина" Нови Сад, усваја Извештај независног ревизора о ревизији финансијских извештаја за 2025. годину.

II. Извештај независног ревизора о ревизији финансијских извештаја за 2025. годину чини саставни део ове одлуке.

III. Извештај из тачке II. ове одлуке се доставља Скупштини Града Новог Сада ради давања сагласности.

ПРЕДСЕДНИК НАДЗОРНОГ ОДБОРА
Миломир Цвијовић

Дигитално потписано
МАРИНКОВИЋ ЈОВАН
издавалац сертификата:
Ministarstvo unutrašnjih poslova Republike Srbije
17.03.2026. 12:41:43

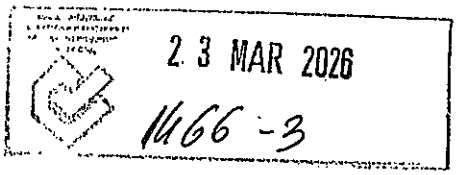

IZVEŠTAJ NEZAVISNOG REVIZORA

O REVIZIJI FINANSIJSKIH IZVEŠTAJA ZA 2025. GODINU

JAVNO PREDUZEĆE »SPORTSKI I POSLOVNI CENTAR VOJVODINA« NOVI SAD

Novi Sad, mart 2026. godine

JAVNO PREDUZEĆE »SPORTSKI I POSLOVNI CENTAR VOJVODINA« NOVI SAD

IZVEŠTAJ O IZVRŠENOJ REVIZIJI FINANSIJSKIH IZVEŠTAJA ZA 2025. GODINU

S A D R Ž A J

MIŠLJENJE NEZAVISNOG REVIZORA

FINANSIJSKI IZVEŠTAJI:
BILANS USPEHA
BILANS STANJA
IZVEŠTAJ O OSTALOM REZULTATU
IZVEŠTAJ O PROMENAMA NA KAPITALU
IZVEŠTAJ O TOKOVIMA GOTOVINE
NAPOMENE UZ FINANSIJSKE IZVEŠTAJE

[redacted]

INVENT REVIZIJA | www.inventrevizija.rs

[redacted]

Invent Revizija
Društvo za reviziju računovodstvo i konsalting, d.o.o. Novi Sad
Branimira Ćosića 2/3, 21000 Novi Sad

PIB:105658555 Mat.br:20428619
Tekući račun: 205-508295-43
NLB Komercijalna banka
Novi Sad

Tel: 021.382.69.39
Mob: 063.84.67.888
Mail: info.inventrevizija@gmail.com

Broj:726/25-VII

IZVEŠTAJ O REVIZIJI FINANSIJSKIH IZVEŠTAJA

Osnivaču i Nadzornom odboru JP »Sportski i poslovni centar Vojvodina«, Novi Sad

Pozitivno mišljenje

Izvršili smo reviziju finansijskih izveštaja društva Javnog preduzeća »Sportski i poslovni centar Vojvodina«, Novi Sad (u daljem tekstu: „Društvo"), koji obuhvataju bilans stanja na dan 31. decembra 2025. godine i odgovarajući bilans uspeha, izveštaj o ostalom rezultatu, izveštaj o promenama na kapitalu i izveštaj o tokovima gotovine za godinu koja se završava na taj dan, i napomene uz finansijske izveštaje koje uključuju sumarni pregled značajnih računovodstvenih politika.

Po našem mišljenju, priloženi finansijski izveštaji istinito i objektivno prikazuju, po svim materijalno značajnim aspektima, finansijsku poziciju Društva na dan 31. decembra 2025. godine, i njegovu finansijsku uspešnost i tokove gotovine za godinu koja se završava na taj dan, u skladu sa računovodstvenim propisima važećim u Republici Srbiji, zasnovanim na Zakonu o računovodstvu i računovodstvenim politikama obelodanjenim u Napomeni 3. uz finansijske izveštaje.

Osnova za mišljenje

Reviziju smo izvršili u skladu sa Međunarodnim standardima revizije (MSR) važećim u Republici Srbiji. Naše odgovornosti u skladu sa tim standardima su detaljnije opisane u odeljku izveštaja koji je naslovljen *Odgovornosti revizora za reviziju finansijskih izveštaja*. Nezavisni smo u odnosu na Društvo u skladu sa *Etičkim kodeksom za profesionalne računovođe* Odbora za međunarodne etičke standarde za računovođe (IESBA Kodeks) i etičkim zahtevima koji su relevantni za našu reviziju finansijskih izveštaja u Republici Srbiji, i ispunili smo naše druge etičke odgovornosti u skladu sa ovim zahtevima i IESBA Kodeksom. Smatramo da su revizijski dokazi koje smo pribavili dovoljni i adekvatni da nam pruže osnovu za naše mišljenje.

IZVEŠTAJ O REVIZIJI FINANSIJSKIH IZVEŠTAJA-nastavak

Osnivaču i Nadzornom odboru JP »Sportski i poslovni centar Vojvodina«, Novi Sad

Materijalno značajna neizvesnost povezana sa stalnošću poslovanja

Kao što je obelodanjeno u Napomeni 5.25 uz finansijske izveštaje, isti su sastavljeni na računovodstvenoj osnovi stalnosti poslovanja u doglednoj budućnosti. Na dan 31. decembra 2025. godine ukupna obrtna imovina je iznosila RSD 110.294 hiljada, što je za RSD 280.743 hiljada manje od iznosa tekućih obaveza na isti dan. Takođe, sa 31.12.2025. godine, Društvo je u Bilansu stanja iskazalo kumulirani gubitak ranijih godina u ukupnom iznosu od RSD 1.804.088 hiljada.
Društvo je u toku 2025. godine bilo ukupno 8 dana u blokadi.
Navedeno ukazuje da Društvo ima narušenu likvidnost i da otežano izmiruje dospele obaveze. Uvažavajući činjenicu da Društvo obavlja javnu delatnost od opšteg interesa, rukovodstvo procenjuje da će Grad Novi Sad, kao osnivač, i dalje pružati pomoć u pribavljanju dodatnih izvora finansiranja i da u tom smislu Društvo ima sposobnost da posluje po principu stalnosti. U suprotnom, prethodno navedeno može dovesti u pitanje nastavak poslovanja, odnosno opravdanost primene ovog načela.

Skretanje pažnje

Naše mišljenje ne sadrži rezervu po sledećem:

1.) Društvo nije u celosti uspostavilo sistem finansijskog upravljanja i kontrole, kao ni internu reviziju, u skladu sa članom 81. i 82. Zakona o budžetskom sistemu („Sl. glasnik RS", br. 54/2009, 73/2010, 101/2010, 101/2011, 93/2012, 62/2013, 63/2013 - ispr., 108/2013, 142/2014, 68/2015 - drugi zakon, 103/2015, 99/2016, 113/17, 95/2018, 31/201, 149/2020, 118/2021, 138/2022, 118/2021 - drugi zakon, 92/2023 i 94/2024) i Pravilnikom o zajedničkim kriterijumima i standardima za uspostavljanje, funkcionisanje i izveštavanje o sistemu finansijskog upravljanja i kontrole u javnom sektoru („Sl. glasnik RS", br. 89/2019).

2.) Podaci o državnom kapitalu iskazani u Bilansu stanja na dan 31.12.2025. godine, nisu usaglašeni sa podatkom iskazanim u Agenciji za privredne registre. U poslovnim knjigama Društva, u okviru osnovnog kapitala, iskazan je državni kapital u iznosu od RSD 937.658 hiljada koji nije usaglašen sa istim u Agenciji za privredne registre koji iznosi RSD 1.457.577 hiljada. Razlika od RSD 519.919 hiljada, nastala je zbog isknjižavanja nekretnina koje su prenete osnivaču, a što nije sprovedeno kroz pomenuti registar.
Član 10. stav 6. Zakona o javnim preduzećima ("Sl. glasnik RS", br.15/2016 i 88/2019), upućuje da se vrednost nenovčanog uloga osnivača utvrđuje na osnovu procene izvršene na način propisan zakonom kojim se uređuje pravni položaj privrednih društava.

3.) Kao što je obelodanjeno u tački 5.10. Napomena uz finansijske izveštaje, Društvo je na osnovu Odluke o promeni načina vođenja evidencije nepokretnosti u poslovnim knjigama, donete od strane Nadzornog odbora 31. decembra 2025. godine, a u skladu sa Pravilnikom o vođenju

posebne evidencije nepokretnosti u javnoj svojini Grada Novog Sada ("Službeni list Grada Novog Sada" broj 47), od 11.08.2025. godine, isknjižilo poslovne prostore u javnoj svojini, čija neto knjigovodstvena vrednost iznosi RSD 7.699.162 hiljade.

Ostala pitanja

Društvo je javno preduzeće i shodno tome, nabavke dobara i usluga vrši u skladu sa Zakonom o javnim nabavkama, ("Sl. glasnik RS", br. 124/2012, 14/2015, 68/2015, 91/2019 i 92/2023), a što podrazumeva sačinjavanje godišnjeg plan javnih nabavki i po njihovoj realizaciji i izveštaj o izvršenim javnim nabavkama. Plan i izveštaj javnih nabavki nisu predmet ove revizije te o navedenom ne izražavamo mišljenje.

Ostale informacije

Rukovodstvo je odgovorno za ostale informacije. Ostale informacije obuhvataju informacije sadržane u Godišnjem izveštaju o poslovanju (koji ne uključuje finansijske izveštaje i Izveštaj revizora o njima) za godinu koja se završava na dan 31. decembra 2025. godine.

Naše mišljenje o finansijskim izveštajima se ne odnosi na ostale informacije i ne izražavamo bilo koji oblik zaključka kojim se pruža uveravanje o njima.

U vezi sa revizijom finansijskih izveštaja, naša odgovornost je da pročitamo ostale informacije, i pri tome razmotrimo da li postoji materijalno značajna nedoslednost između njih i finansijskih izveštaja ili naših saznanja stečenih tokom revizije, ili na drugi način, tako da ostale informacije predstavljaju materijalno pogrešna iskazivanja.

U vezi sa Godišnjim izveštajem o poslovanju, sproveli smo postupke propisane Zakonom o računovodstvu Republike Srbije. Ti postupci uključuju proveru da li je Godišnji izveštaj o poslovanju u formalnom smislu sastavljen u skladu sa Zakonom o računovodstvu Republike Srbije.

Na osnovu procedura sprovedenih tokom revizije, u meri u kojoj smo bili u mogućnosti da ocenimo, mišljenja smo da:

- Ostale informacije prikazane u godišnjem izveštaju o poslovanju, su po svim materijalno značajnim pitanjima, usklađene sa informacijama prikazanim u finansijskim izveštajima Društva za godinu koja se završava na dan 31. decembra 2025. godine,
- Priloženi Godišnji izveštaj o poslovanju za 2025. godinu jeste sastavljen u skladu sa Zakonom o računovodstvu Republike Srbije.

IZVEŠTAJ O REVIZIJI FINANSIJSKIH IZVEŠTAJA (Nastavak)

Osnivaču i Nadzornom odboru JP »Sportski i poslovni centar Vojvodina«, Novi Sad

Na osnovu poznavanja i razumevanja Društva i njegovog okruženja stečenog tokom revizije, naša je odgovornost da saopštimo da li ostale informacije u Godišnjem izveštaju o poslovanju sadrže materijalno značajne pogrešne navode i da, ukoliko postoje, istaknemo prirodu tih navoda.
Na osnovu postupaka koje smo sproveli, nismo utvrdili materijalno značajne pogrešne navode u Godišnjem izveštaju o poslovanju.

Odgovornost rukovodstva i lica ovlašćenih za upravljanje za finansijske izveštaje

Rukovodstvo je odgovorno za pripremu finansijskih izveštaja koji pružaju istinit i objektivan prikaz u skladu sa računovodstvenim propisima važećim u Republici Srbiji, zasnovanim na Zakonu o računovodstvu i za one interne kontrole za koje odredi da su potrebne za pripremu finansijskih izveštaja koji ne sadrže materijalno značajne pogrešne iskaze, nastale usled kriminalne radnje ili greške.

Pri sastavljanju finansijskih izveštaja, rukovodstvo je odgovorno za procenu sposobnosti Društva da nastavi sa poslovanjem u skladu sa načelom stalnosti, obelodanjujući, po potrebi, pitanja koja se odnose na stalnost poslovanja i primenu načela stalnosti poslovanja kao računovodstvene osnove, osim ako rukovodstvo namerava da likvidira Društvo ili da obustavi poslovanje, ili nema drugu realnu mogućnost osim da to uradi.

Lica ovlašćena za upravljanje su odgovorna za nadgledanje procesa finansijskog izveštavanja Društva.

Odgovornost revizora za reviziju finansijskih izveštaja

Naš cilj je sticanje uveravanja u razumnoj meri o tome da finansijski izveštaji, uzeti u celini, ne sadrže materijalno značajne pogrešne iskaze, nastale usled kriminalne radnje ili greške; i izdavanje izveštaja revizora koji sadrži mišljenje revizora. Uveravanje u razumnoj meri označava visok nivo uveravanja, ali ne predstavlja garanciju da će revizija sprovedena u skladu sa Međunarodnim standardima revizije uvek otkriti materijalno pogrešne iskaze ako takvi iskazi postoje. Pogrešni iskazi mogu da nastanu usled kriminalne radnje ili greške i smatraju se materijalno značajnim ako je razumno očekivati da će oni, pojedinačno ili zbirno, uticati na ekonomske odluke korisnika donete na osnovu ovih finansijskih izveštaja.

Kao deo revizije u skladu sa Međunarodnim standardima revizije, primenjujemo profesionalno prosuđivanje i održavamo profesionalni skepticizam tokom revizije. Isto tako:

- Vršimo identifikaciju i procenu rizika od materijalno značajnih pogrešnih iskaza u finansijskim izveštajima, nastalih usled kriminalne radnje ili greške; osmišljavanje i obavljanje revizijskih postupaka koji su prikladni za te rizike; i pribavljanje dovoljno adekvatnih revizijskih dokaza da obezbede osnovu za mišljenje revizora. Rizik da neće biti identifikovani materijalno značajni pogrešni iskazi koji su rezultat kriminalne radnje je veći nego za

pogrešne iskaze nastale usled greške, zato što kriminalna radnja može da uključi udruživanje, falsifikovanje, namerne propuste, lažno predstavljanje ili zaobilaženje interne kontrole.

- Stičemo razumevanje o internim kontrolama koje su relevantne za reviziju radi osmišljavanja revizijskih postupaka koji su prikladni u datim okolnostima, ali ne u cilju izražavanja mišljenja o efikasnosti sistema interne kontrole entiteta.
- Vršimo procenu primenjenih računovodstvenih politika i u kojoj meri su razumne računovodstvene procene i povezana obelodanjivanja koje je izvršilo rukovodstvo.
- Donosimo zaključak o prikladnosti primene načela stalnosti kao računovodstvene osnove od strane rukovodstva i, na osnovu prikupljenih revizijskih dokaza, da li postoji materijalna neizvesnost u vezi sa događajima ili uslovima koji mogu da izazovu značajnu sumnju u pogledu sposobnosti entiteta da nastavi sa poslovanjem u skladu sa načelom stalnosti. Ako zaključimo da postoji materijalna neizvesnost, dužni smo da u svom izveštaju skrenemo pažnju na povezana obelodanjivanja u finansijskim izveštajima ili, ako takva obelodanjivanja nisu adekvatna, da modifikujemo svoje mišljenje. Zaključke zasnivamo na revizijskim dokazima prikupljenim do datuma izveštaja revizora. Međutim, budući događaji ili uslovi mogu za posledicu da imaju da entitet prestane da posluje u skladu sa načelom stalnosti.
- Vršimo procenu ukupne prezentacije, strukture i sadržaja finansijskih izveštaja, uključujući obelodanjivanja, i da li su u finansijskim izveštajima prikazane osnovne transakcije i događaji na takav način da se postigne fer prezentacija.

Saopštavamo licima ovlašćenim za upravljanje, između ostalog, planirani obim i vreme revizije i značajne revizijske nalaze, uključujući sve značajne nedostatke interne kontrole koje smo identifikovali tokom revizije.

Novi Sad, 17.03.2026. godine



Licencirani ovlašćeni revizor
Jovan Marinković

Попуњава правно лице - предузетник

Матични број **08157359**	Шифра делатности **9311**	ПИБ **100236311**
Назив **JAVNO PREDUZEĆE SPORTSKI I POSLOVNI CENTAR VOJVODINA, NOVI SAD**		
Седиште **НОВИ САД, Сутјеска 2**		

БИЛАНС УСПЕХА

за период од 01.01.2025. до 31.12.2025. године

- у хиљадама динара

Група рачуна, рачун	ПОЗИЦИЈА	АОП	Напомена број	Износ	
				Текућа година	Претходна година
1	2	3	4	5	6
	А. ПОСЛОВНИ ПРИХОДИ (1002 + 1005 + 1008 + 1009 - 1010 + 1011 + 1012)	1001	4.1	1.140.717	573.299
60	I. ПРИХОДИ ОД ПРОДАЈЕ РОБЕ (1003 + 1004)	1002			
600, 602 и 604	1. Приходи од продаје робе на домаћем тржишту	1003			
601, 603 и 605	2. Приходи од продаје роба на иностраном тржишту	1004			
61	II. ПРИХОДИ ОД ПРОДАЈЕ ПРОИЗВОДА И УСЛУГА (1006 + 1007)	1005		457.871	256.173
610, 612 и 614	1. Приходи од продаје производа и услуга на домаћем тржишту	1006		457.871	256.173
611, 613 и 615	2. Приходи од продаје производа и услуга на иностраном тржишту	1007			
62	III. ПРИХОДИ ОД АКТИВИРАЊА УЧИНАКА И РОБЕ	1008			
630	IV. ПОВЕЋАЊЕ ВРЕДНОСТИ ЗАЛИХА НЕДОВРШЕНИХ И ГОТОВИХ ПРОИЗВОДА	1009			
631	V. СМАЊЕЊЕ ВРЕДНОСТИ ЗАЛИХА НЕДОВРШЕНИХ И ГОТОВИХ ПРОИЗВОДА	1010			
64 и 65	VI. ОСТАЛИ ПОСЛОВНИ ПРИХОДИ	1011		682.846	317.126
68, осим 683, 685 и 686	VII. ПРИХОДИ ОД УСКЛАЂИВАЊА ВРЕДНОСТИ ИМОВИНЕ (ОСИМ ФИНАНСИЈСКЕ)	1012			
	Б. ПОСЛОВНИ РАСХОДИ (1014 + 1015 + 1016 + 1020 + 1021 + 1022 + 1023 + 1024)	1013		982.786	891.536
50	I. НАБАВНА ВРЕДНОСТ ПРОДАТЕ РОБЕ	1014			
51	II. ТРОШКОВИ МАТЕРИЈАЛА, ГОРИВА И ЕНЕРГИЈЕ	1015	4.2	304.301	282.909
52	III. ТРОШКОВИ ЗАРАДА, НАКНАДА ЗАРАДА И ОСТАЛИ ЛИЧНИ РАСХОДИ (1017 + 1018 + 1019)	1016	4.3	420.717	353.347
520	1. Трошкови зарада и накнада зарада	1017		306.165	258.427
521	2. Трошкови пореза и доприноса на зараде и накнаде зарада	1018		46.384	39.153
52 осим 520 и 521	3. Остали лични расходи и накнаде	1019		68.168	55.767
540	IV. ТРОШКОВИ АМОРТИЗАЦИЈЕ	1020	4.4	82.982	64.902
58, осим 583, 585 и 586	V. РАСХОДИ ОД УСКЛАЂИВАЊА ВРЕДНОСТИ ИМОВИНЕ (ОСИМ ФИНАНСИЈСКЕ)	1021			
53	VI. ТРОШКОВИ ПРОИЗВОДНИХ УСЛУГА	1022	4.6	68.715	87.386
54, осим 540	VII. ТРОШКОВИ РЕЗЕРВИСАЊА	1023	4.5	2.793	2.972
55	VIII. НЕМАТЕРИЈАЛНИ ТРОШКОВИ	1024	4.7	103.278	100.020

Група рачуна, рачун	ПОЗИЦИЈА	АОП	Напомена број	Износ	
				Текућа година	Претходна година
1	2	3	4	5	6
	В. ПОСЛОВНИ ДОБИТАК (1001 - 1013) ≥ 0	1025		157.931	
	Г. ПОСЛОВНИ ГУБИТАК (1013 - 1001) ≥ 0	1026			318.237
	Д. ФИНАНСИЈСКИ ПРИХОДИ (1028 + 1029 + 1030 + 1031)	1027	4.8	891	17.269
660 и 661	I. ФИНАНСИЈСКИ ПРИХОДИ ИЗ ОДНОСА СА МАТИЧНИМ, ЗАВИСНИМ И ОСТАЛИМ ПОВЕЗАНИМ ЛИЦИМА	1028			
662	II. ПРИХОДИ ОД КАМАТА	1029		890	17.269
663 и 664	III. ПОЗИТИВНЕ КУРСНЕ РАЗЛИКЕ И ПОЗИТИВНИ ЕФЕКТИ ВАЛУТНЕ КЛАУЗУЛЕ	1030		1	
665 и 669	IV. ОСТАЛИ ФИНАНСИЈСКИ ПРИХОДИ	1031			
	Ђ. ФИНАНСИЈСКИ РАСХОДИ (1033 + 1034 + 1035 + 1036)	1032	4.9	115.403	28.405
560 и 561	I. ФИНАНСИЈСКИ РАСХОДИ ИЗ ОДНОСА СА МАТИЧНИМ, ЗАВИСНИМ И ОСТАЛИМ ПОВЕЗАНИМ ЛИЦИМА	1033			
562	II. РАСХОДИ КАМАТА	1034		115.402	28.401
563 и 564	III. НЕГАТИВНЕ КУРСНЕ РАЗЛИКЕ И НЕГАТИВНИ ЕФЕКТИ ВАЛУТНЕ КЛАУЗУЛЕ	1035			1
565 и 569	IV. ОСТАЛИ ФИНАНСИЈСКИ РАСХОДИ	1036		1	3
	Е. ДОБИТАК ИЗ ФИНАНСИРАЊА (1027 - 1032) ≥ 0	1037			
	Ж. ГУБИТАК ИЗ ФИНАНСИРАЊА (1032 - 1027) ≥ 0	1038		114.512	11.136
683, 685 и 686	З. ПРИХОДИ ОД УСКЛАЂИВАЊА ВРЕДНОСТИ ФИНАНСИЈСКЕ ИМОВИНЕ КОЈА СЕ ИСКАЗУЈЕ ПО ФЕР ВРЕДНОСТИ КРОЗ БИЛАНС УСПЕХА	1039	4.10	11.106	4.091
583, 585 и 586	И. РАСХОДИ ОД УСКЛАЂИВАЊА ВРЕДНОСТИ ФИНАНСИЈСКЕ ИМОВИНЕ КОЈА СЕ ИСКАЗУЈЕ ПО ФЕР ВРЕДНОСТИ КРОЗ БИЛАНС УСПЕХА	1040	4.11	11.538	16.790
67	Ј. ОСТАЛИ ПРИХОДИ	1041	4.12	8.328	9.444
57	К. ОСТАЛИ РАСХОДИ	1042	4.13	3.564	3.452
	Л. УКУПНИ ПРИХОДИ (1001 + 1027 + 1039 + 1041)	1043		1.161.042	604.103
	Љ. УКУПНИ РАСХОДИ (1013 + 1032 + 1040 + 1042)	1044		1.113.291	940.183
	М. ДОБИТАК ИЗ РЕДОВНОГ ПОСЛОВАЊА ПРЕ ОПОРЕЗИВАЊА (1043 - 1044) ≥ 0	1045		47.751	
	Н. ГУБИТАК ИЗ РЕДОВНОГ ПОСЛОВАЊА ПРЕ ОПОРЕЗИВАЊА (1044 - 1043) ≥ 0	1046			336.080
69-59	Њ. ПОЗИТИВАН НЕТО ЕФЕКАТ НА РЕЗУЛТАТ ПО ОСНОВУ ДОБИТКА ПОСЛОВАЊА КОЈЕ СЕ ОБУСТАВЉА, ПРОМЕНА РАЧУНОВОДСТВЕНИХ ПОЛИТИКА И ИСПРАВКИ ГРЕШАКА ИЗ РАНИЈИХ ПЕРИОДА	1047		1.407	
59- 69	О. НЕГАТИВАН НЕТО ЕФЕКАТ НА РЕЗУЛТАТ ПО ОСНОВУ ГУБИТКА ПОСЛОВАЊА КОЈЕ СЕ ОБУСТАВЉА, ПРОМЕНА РАЧУНОВОДСТВЕНИХ ПОЛИТИКА И ИСПРАВКИ ГРЕШАКА ИЗ РАНИЈИХ ПЕРИОДА	1048	4.14		1.563
	П. ДОБИТАК ПРЕ ОПОРЕЗИВАЊА (1045 - 1046 + 1047 - 1048) ≥ 0	1049	4.15	49.158	

Група рачуна, рачун	ПОЗИЦИЈА	АОП	Напомена број	Износ	
				Текућа година	Претходна година
1	2	3	4	5	6
	Р. ГУБИТАК ПРЕ ОПОРЕЗИВАЊА (1046 - 1045 + 1048 - 1047) ≥ 0	1050	4.15		337.643
	С. ПОРЕЗ НА ДОБИТАК				
721	I. ПОРЕСКИ РАСХОД ПЕРИОДА	1051			
722 дуг. салдо	II. ОДЛОЖЕНИ ПОРЕСКИ РАСХОДИ ПЕРИОДА	1052			
722 пот. салдо	III. ОДЛОЖЕНИ ПОРЕСКИ ПРИХОДИ ПЕРИОДА	1053	4.15	424.033	592
723	**Т. ИСПЛАЋЕНА ЛИЧНА ПРИМАЊА ПОСЛОДАВЦА**	1054			
	Ћ. НЕТО ДОБИТАК (1049 - 1050 -1051 - 1052 + 1053 - 1054) ≥ 0	1055		473.191-	
	У. НЕТО ГУБИТАК (1050 - 1049 + 1051 + 1052 - 1053 + 1054) ≥ 0	1056			337.051
	I. НЕТО ДОБИТАК КОЈИ ПРИПАДА УЧЕШЋИМА БЕЗ ПРАВА КОНТРОЛЕ	1057			
	II. НЕТО ДОБИТАК КОЈИ ПРИПАДА МАТИЧНОМ ПРАВНОМ ЛИЦУ	1058			
	III. НЕТО ГУБИТАК КОЈИ ПРИПАДА УЧЕШЋИМА БЕЗ ПРАВА КОНТРОЛЕ	1059			
	IV. НЕТО ГУБИТАК КОЈИ ПРИПАДА МАТИЧНОМ ПРАВНОМ ЛИЦУ	1060			
	V. ЗАРАДА ПО АКЦИЈИ				
	1. Основна зарада по акцији	1061			
	2. Умањена (разводњена) зарада по акцији	1062			

У _____

дана _____20_____године

1

„СПОРТСКИ И ПОСЛОВНИ ЦЕНТАР ВОЈВОДИНА"

Законски заступник

Образац прописан Правилником о садржини и форми образаца финансијских извештаја и садржини и форми обрасца Статистичког извештаја за привредна друштва, задруге и предузетнике („Службени гласник РС" бр. 89/2020).

Попуњава правно лице - предузетник

Матични број 08157359	Шифра делатности 9311	ПИБ 100236311
Назив JAVNO PREDUZEĆE SPORTSKI I POSLOVNI CENTAR VOJVODINA, NOVI SAD		
Седиште НОВИ САД, Сутјеска 2		

БИЛАНС СТАЊА

на дан 31.12.2025. године

- у хиљадама динара

Група рачуна, рачун	ПОЗИЦИЈА	АОП	Напомена број	Износ		
				Текућа година	Претходна година	
					Крајње стање ____ 20__.	Почетно стање 01.01.20__.
1	2	3	4	5	6	7
	АКТИВА					
00	А. УПИСАНИ А НЕУПЛАЋЕНИ КАПИТАЛ	0001				
	Б. СТАЛНА ИМОВИНА (0003 + 0009 + 0017 + 0018 + 0028)	0002		1.277.014	7.301.297	
01	I. НЕМАТЕРИЈАЛНА ИМОВИНА (0004 + 0005 + 0006 + 0007 + 0008)	0003	5.1	4.882	1.195	
010	1. Улагања у развој	0004				
011, 012 и 014	2. Концесије, патенти, лиценце, робне и услужне марке, софтвер и остала нематеријална имовина	0005		4.882	1.195	
013	3. Гудвил	0006				
015 и 016	4. Нематеријална имовина узета у лизинг и нематеријална имовина у припреми	0007				
017	5. Аванси за нематеријалну имовину	0008				
02	II. НЕКРЕТНИНЕ, ПОСТРОЈЕЊА И ОПРЕМА (0010 + 0011 + 0012 + 0013 + 0014 + 0015 + 0016)	0009	5.2	1.271.858	7.299.623	
020, 021 и 022	1. Земљиште и грађевински објекти	0010		963.905	4.048.766	
023	2. Постројења и опрема	0011		96.346	60.030	
024	3. Инвестиционе некретнине	0012		86.657	3.021.948	
025 и 027	4. Некретнине, постројења и опрема узети у лизинг и некретнине, постројења и опрема у припреми	0013		124.950	168.879	
026 и 028	5. Остале некретнине, постројења и опрема и улагања на туђим некретнинама, постројењима и опреми	0014				
029 (део)	6. Аванси за некретнине, постројења и опрему у земљи	0015				
029 (део)	7. Аванси за некретнине, постројења и опрему у иностранству	0016				
03	III. БИОЛОШКА СРЕДСТВА	0017				
04 и 05	IV. ДУГОРОЧНИ ФИНАНСИЈСКИ ПЛАСМАНИ И ДУГОРОЧНА ПОТРАЖИВАЊА (0019 + 0020 + 0021 + 0022 + 0023 + 0024 + 0025 + 0026 + 0027)	0018	5.3	274	479	

Група рачуна, рачун	ПОЗИЦИЈА	АОП	Напомена број	Износ		
				Текућа година	Претходна година	
					Крајње стање ____ 20__.	Почетно стање 01.01.20__.
1	2	3	4	5	6	7
040 (део), 041 (део) и 042 (део)	1. Учешћа у капиталу правних лица (осим учешћа у капиталу која се вреднују методом учешћа)	0019				
040 (део), 041 (део), 042 (део)	2. Учешћа у капиталу која се вреднују методом учешћа	0020				
043, 050 (део) и 051 (део)	3. Дугорочни пласмани матичном, зависним и осталим повезаним лицима и дугорочна потраживања од тих лица у земљи	0021				
044, 050 (део), 051 (део)	4. Дугорочни пласмани матичном, зависним и осталим повезаним лицима и дугорочна потраживања од тих лица у иностранству	0022				
045 (део) и 053 (део)	5. Дугорочни пласмани (дати кредити и зајмови) у земљи	0023				
045 (део) и 053 (део)	6. Дугорочни пласмани (дати кредити и зајмови) у иностранству	0024				
046	7. Дугорочна финансијска улагања (хартије од вредности које се вреднују по амортизованој вредности)	0025				
047	8. Откупљене сопствене акције и откупљени сопствени удели	0026				
048, 052, 054, 055 и 056	9. Остали дугорочни финансијски пласмани и остала дугорочна потраживања	0027		274	479	
28 (део), осим 288	V. ДУГОРОЧНА АКТИВНА ВРЕМЕНСКА РАЗГРАНИЧЕЊА	0028				
288	**В. ОДЛОЖЕНА ПОРЕСКА СРЕДСТВА**	0029				
	Г. ОБРТНА ИМОВИНА (0031 + 0037 + 0038 + 0044 + 0048 + 0057+ 0058)	0030		110.294	72.536	
Класа 1, осим групе рачуна 14	I. ЗАЛИХЕ (0032 + 0033 + 0034 + 0035 + 0036)	0031	5.4	11.593	12.566	
10	1. Материјал, резервни делови, алат и ситан инвентар	0032		8.167	9.580	
11 и 12	2. Недовршена производња и готови производи	0033				
13	3. Роба	0034				
150, 152 и 154	4. Плаћени аванси за залихе и услуге у земљи	0035		3.426	2.986	
151, 153 и 155	5. Плаћени аванси за залихе и услуге у иностранству	0036				
14	II. СТАЛНА ИМОВИНА КОЈА СЕ ДРЖИ ЗА ПРОДАЈУ И ПРЕСТАНАК ПОСЛОВАЊА	0037				
20	III. ПОТРАЖИВАЊА ПО ОСНОВУ ПРОДАЈЕ (0039 + 0040 + 0041 + 0042 + 0043)	0038	5.5	42.276	49.822	
204	1. Потраживања од купаца у земљи	0039		42.276	49.822	
205	2. Потраживања од купаца у иностранству	0040				

Група рачуна, рачун	ПОЗИЦИЈА	АОП	Напомена број	Износ		
				Текућа година	Претходна година	
					Крајње стање _____ 20___.	Почетно стање 01.01.20__.
1	2	3	4	5	6	7
200 и 202	3. Потраживања од матичног, зависних и осталих повезаних лица у земљи	0041				
201 и 203	4. Потраживања од матичног, зависних и осталих повезаних лица у иностранству	0042				
206	5. Остала потраживања по основу продаје	0043				
21, 22 и 27	IV. ОСТАЛА КРАТКОРОЧНА ПОТРАЖИВАЊА (0045 + 0046 + 0047)	0044	5.7	457	515	
21, 22 осим 223 и 224, и 27	1. Остала потраживања	0045		457	515	
223	2. Потраживања за више плаћен порез на добитак	0046				
224	3. Потраживања по основу преплаћених осталих пореза и доприноса	0047				
23	V. КРАТКОРОЧНИ ФИНАНСИЈСКИ ПЛАСМАНИ (0049 + 0050 + 0051 + 0052 + 0053 + 0054 + 0055 + 0056)	0048				
230	1. Краткорочни кредити и пласмани - матично и зависна правна лица	0049				
231	2. Краткорочни кредити и пласмани - остала повезана лица	0050				
232, 234 (део)	3. Краткорочни кредити, зајмови и пласмани у земљи	0051				
233, 234 (део)	4. Краткорочни кредити, зајмови и пласмани у иностранству	0052				
235	5. Хартије од вредности које се вреднују по амортизованој вредности	0053				
236 (део)	6. Финансијска средства која се вреднују по фер вредности кроз Биланс успеха	0054				
237	7. Откупљене сопствене акције и откупљени сопствени удели	0055				
236 (део), 238 и 239	8. Остали краткорочни финансијски пласмани	0056				
24	VI. ГОТОВИНА И ГОТОВИНСКИ ЕКВИВАЛЕНТИ	0057	5.8	42.526	570	
28 (део), осим 288	VII. КРАТКОРОЧНА АКТИВНА ВРЕМЕНСКА РАЗГРАНИЧЕЊА	0058	5.9	13.442	9.063	
	Д. УКУПНА АКТИВА = ПОСЛОВНА ИМОВИНА (0001 + 0002 + 0029 + 0030)	0059		1.387.308	7.373.833	
88	**Ђ. ВАНБИЛАНСНА АКТИВА**	0060	5.22	7.699.162		
	ПАСИВА					
	А. КАПИТАЛ (0402 + 0403 + 0404 + 0405 + 0406 - 0407 + 0408 + 0411 - 0412) ≥ 0	0401		97.348	5.070.908	
30, осим 306	I. ОСНОВНИ КАПИТАЛ	0402	5.10	937.975	1.172.184	
31	II. УПИСАНИ А НЕУПЛАЋЕНИ КАПИТАЛ	0403				

Група рачуна, рачун	ПОЗИЦИЈА	АОП	Напомена број	Износ		
				Текућа година	Претходна година	
					Крајње стање _____ 20__.	Почетно стање 01.01.20__.
1	2	3	4	5	6	7
306	III. ЕМИСИОНА ПРЕМИЈА	0404				
32	IV. РЕЗЕРВЕ	0405	5.11	1.050	1.050	
330 и потражни салдо рачуна 331,332, 333, 334, 335, 336 и 337	V. ПОЗИТИВНЕ РЕВАЛОРИЗАЦИОНЕ РЕЗЕРВЕ И НЕРЕАЛИЗОВАНИ ДОБИЦИ ПО ОСНОВУ ФИНАНСИЈСКИХ СРЕДСТАВА И ДРУГИХ КОМПОНЕНТИ ОСТАЛОГ СВЕОБУХВАТНОГ РЕЗУЛТАТА	0406	5.12	472.003	5.133.005	
дуговни салдо рачуна 331, 332, 333, 334, 335, 336 и 337	VI. НЕРЕАЛИЗОВАНИ ГУБИЦИ ПО ОСНОВУ ФИНАНСИЈСКИХ СРЕДСТАВА И ДРУГИХ КОМПОНЕНТИ ОСТАЛОГ СВЕОБУХВАТНОГ РЕЗУЛТАТА	0407				
34	VII. НЕРАСПОРЕЂЕНИ ДОБИТАК (0409 + 0410)	0408		490.408	2.975	
340	1. Нераспоређени добитак ранијих година	0409		2.975	2.842	
341	2. Нераспоређени добитак текуће године	0410	5.13	487.433	133	
	VIII. УЧЕШЋЕ БЕЗ ПРАВА КОНТРОЛЕ	0411				
35	IX. ГУБИТАК (0413 + 0414)	0412		1.804.088	1.238.306	
350	1. Губитак ранијих година	0413	5.13	1.804.088	901.255	
351	2. Губитак текуће године	0414	5.13		337.051	
	Б. ДУГОРОЧНА РЕЗЕРВИСАЊА И ДУГОРОЧНЕ ОБАВЕЗЕ (0416 + 0420 + 0428)	0415	5.14	30.362	38.605	
40	I. ДУГОРОЧНА РЕЗЕРВИСАЊА (0417+0418+0419)	0416		22.663	30.429	
404	1. Резервисања за накнаде и друге бенефиције запослених	0417		15.930	24.827	
400	2. Резервисања за трошкове у гарантном року	0418				
40, осим 400 и 404	3. Остала дугорочна резервисања	0419		6.733	5.602	
41	II. ДУГОРОЧНЕ ОБАВЕЗЕ (0421 + 0422 + 0423 + 0424 + 0425 + 0426 + 0427)	0420		7.699	8.176	
410	1. Обавезе које се могу конвертовати у капитал	0421				
411 (део) и 412 (део)	2. Дугорочни кредити и остале дугорочне обавезе према матичном, зависним и осталим повезаним лицима у земљи	0422				
411 (део) и 412 (део)	3. Дугорочни кредити и остале дугорочне обавезе према матичном, зависним и осталим повезаним лицима у иностранству	0423				
414 и 416 (део)	4. Дугорочни кредити, зајмови и обавезе по основу лизинга у земљи	0424				
415 и 416 (део)	5. Дугорочни кредити, зајмови и обавезе по основу лизинга у иностранству	0425				
413	6. Обавезе по емитованим хартијама од вредности	0426				

Група рачуна, рачун	ПОЗИЦИЈА	АОП	Напомена број	Износ		
				Текућа година	Претходна година	
					Крајње стање _____ 20__.	Почетно стање 01.01.20__.
1	2	3	4	5	6	7
419	7. Остале дугорочне обавезе	0427		7.699	8.176	
49 (део), осим 498 и 495 (део)	III. ДУГОРОЧНА ПАСИВНА ВРЕМЕНСКА РАЗГРАНИЧЕЊА	0428				
498	**В. ОДЛОЖЕНЕ ПОРЕСКЕ ОБАВЕЗЕ**	0429	5.15	35.491	459.524	
495 (део)	**Г. ДУГОРОЧНИ ОДЛОЖЕНИ ПРИХОДИ И ПРИМЉЕНЕ ДОНАЦИЈЕ**	0430	5.16	833.070	1.029.931	
	Д. КРАТКОРОЧНА РЕЗЕРВИСАЊА И КРАТКОРОЧНЕ ОБАВЕЗЕ (0432 + 0433 + 0441 + 0442 + 0449 + 0453 + 0454)	0431		391.037	774.865	
467	I. КРАТКОРОЧНА РЕЗЕРВИСАЊА	0432				
42, осим 427	II. КРАТКОРОЧНЕ ФИНАНСИЈСКЕ ОБАВЕЗЕ (0434 + 0435 + 0436 + 0437 + 0438 + 0439 + 0440)	0433	5.17		1.000	
420 (део) и 421 (део)	1. Обавезе по основу кредита према матичном, зависним и осталим повезаним лицима у земљи	0434				
420 (део) и 421 (део)	2. Обавезе по основу кредита према матичном, зависним и осталим повезаним лицима у иностранству	0435				
422 (део), 424 (део), 425 (део), и 429 (део)	3. Обавезе по основу кредита и зајмова од лица која нису домаће банке	0436			1.000	
422 (део), 424 (део), 425 (део) и 429 (део)	4. Обавезе по основу кредита од домаћих банака	0437				
423, 424 (део), 425 (део) и 429 (део)	5. Кредити, зајмови и обавезе из иностранства	0438				
426	6. Обавезе по краткорочним хартијама од вредности	0439				
428	7. Обавезе по основу финансијских деривата	0440				
430	III. ПРИМЉЕНИ АВАНСИ, ДЕПОЗИТИ И КАУЦИЈЕ	0441	5.18	4.432	2.717	
43, осим 430	IV. ОБАВЕЗЕ ИЗ ПОСЛОВАЊА (0443 + 0444 + 0445 + 0446 + 0447 + 0448)	0442	5.18	226.781	474.592	
431 и 433	1. Обавезе према добављачима - матична, зависна правна лица и остала повезана лица у земљи	0443				
432 и 434	2. Обавезе према добављачима - матична, зависна правна лица и остала повезана лица у иностранству	0444				
435	3. Обавезе према добављачима у земљи	0445		226.781	474.592	
436	4. Обавезе према добављачима у иностранству	0446				
439 (део)	5. Обавезе по меницама	0447				
439 (део)	6. Остале обавезе из пословања	0448				
44,45,46, осим 467, 47 и 48	V. ОСТАЛЕ КРАТКОРОЧНЕ ОБАВЕЗЕ (0450 + 0451 + 0452)	0449		123.884	262.923	

Група рачуна, рачун	ПОЗИЦИЈА	АОП	Напомена број	Износ		
				Текућа година	Претходна година	
					Крајње стање ____ 20__.	Почетно стање 01.01.20__.
1	2	3	4	5	6	7
44, 45 и 46 осим 467	1. Остале краткорочне обавезе	0450	5.19	113.949	97.886	
47,48 осим 481	2. Обавезе по основу пореза на додату вредност и осталих јавних прихода	0451	5.20	9.935	165.037	
481	3. Обавезе по основу пореза на добитак	0452				
427	VI. ОБАВЕЗЕ ПО ОСНОВУ СРЕДСТАВА НАМЕЊЕНИХ ПРОДАЈИ И СРЕДСТАВА ПОСЛОВАЊА КОЈЕ ЈЕ ОБУСТАВЉЕНО	0453				
49 (део) осим 498	VII. КРАТКОРОЧНА ПАСИВНА ВРЕМЕНСКА РАЗГРАНИЧЕЊА	0454	5.21	35.940	33.633	
	Ђ. ГУБИТАК ИЗНАД ВИСИНЕ КАПИТАЛА (0415 + 0429 + 0430 + 0431 - 0059) ≥ 0 = (0407 + 0412 - 0402 - 0403 - 0404 - 0405 - 0406 - 0408 - 0411) ≥ 0	0455		0		
	Е. УКУПНА ПАСИВА (0401 + 0415 + 0429 + 0430 + 0431 - 0455)	0456		1.387.308	7.373.833	
89	**Ж. ВАНБИЛАНСНА ПАСИВА**	0457	5.22	7.699.162		

У _____

дана _____20_____године

Законски заступник

_____

Образац прописан Правилником о садржини и форми образаца финансијских извештаја и садржини и форми обрасца Статистичког извештаја за привредна друштва, задруге и предузетнике („Службени гласник РС" бр. 89/2020).

Попуњава правно лице - предузетник

Матични број 08157359	Шифра делатности 9311	ПИБ 100236311

Назив JAVNO PREDUZEĆE SPORTSKI I POSLOVNI CENTAR VOJVODINA, NOVI SAD

Седиште НОВИ САД, Сутјеска 2

ИЗВЕШТАЈ О ОСТАЛОМ РЕЗУЛТАТУ

за период од 01.01.2025. до 31.12.2025. године

- у хиљадама динара

Група рачуна, рачун	ПОЗИЦИЈА	АОП	Напомена број	Износ	
				Текућа година	Претходна година
1	2	3	4	5	6
	А. НЕТО РЕЗУЛТАТ ИЗ ПОСЛОВАЊА				
	I. НЕТО ДОБИТАК (АОП 1055)	2001		473.191	
	II. НЕТО ГУБИТАК (АОП 1056)	2002			337.051
	Б. ОСТАЛИ СВЕОБУХВАТНИ ДОБИТАК ИЛИ ГУБИТАК				
	а) Ставке које неће бити рекласификоване у Биланс успеха у будућим периодима				
330	1. Промене ревалоризације нематеријалне имовине, некретнина, постројења и опреме				
	а) повећање ревалоризационих резерви	2003			
	б) смањење ревалоризационих резерви	2004		4.661.002	133
331	2. Актуарски добици или губици по основу планова дефинисаних примања				
	а) добици	2005			
	б) губици	2006			
333	3. Добици или губици по основу удела у осталом свеобухватном добитку или губитку придружених друштава				
	а) добици	2007			
	б) губици	2008			
	б) Ставке које накнадно могу бити рекласификоване у Биланс успеха у будућим периодима				
332	1. Добици или губици по основу улагања у власничке инструменте капитала				
	а) добици	2009			
	б) губици	2010			
334	2. Добици или губици по основу прерачуна финансијских извештаја иностраног пословања				
	а) добици	2011			
	б) губици	2012			

Група рачуна, рачун	ПОЗИЦИЈА	АОП	Напомена број	Износ	
				Текућа година	Претходна година
1	2	3	4	5	6
335	3. Добици или губици од инструмената заштите нето улагања у иностано пословање				
	а) добици	2013			
	б) губици	2014			
336	4. Добици или губици по основу инструмената заштите ризика (хеџинга) новчаног тока				
	а) добици	2015			
	б) губици	2016			
337	5. Добици или губици по основу хартија од вредности које се вреднују по фер вредности кроз остали укупан резултат				
	а) добици	2017			
	б) губици	2018			
	I. ОСТАЛИ БРУТО СВЕОБУХВАТНИ ДОБИТАК (2003 + 2005 + 2007 + 2009 + 2011 + 2013 + 2015 + 2017) - (2004 + 2006 + 2008 + 2010 + 2012 + 2014 + 2016 + 2018) ≥ 0	2019			
	II. ОСТАЛИ БРУТО СВЕОБУХВАТНИ ГУБИТАК (2004 + 2006 + 2008 + 2010 + 2012 + 2014 + 2016 + 2018) - (2003 + 2005 + 2007 + 2009 + 2011 + 2013 + 2015 + 2017) ≥ 0	2020		4.661.002	133
	III. ОДЛОЖЕНИ ПОРЕСКИ РАСХОД НА ОСТАЛИ СВЕОБУХВАТНИ ДОБИТАК ИЛИ ГУБИТАК ПЕРИОДА	2021			
	IV. ОДЛОЖЕНИ ПОРЕСКИ ПРИХОД НА ОСТАЛИ СВЕОБУХВАТНИ ДОБИТАК ИЛИ ГУБИТАК ПЕРИОДА	2022			
	V. НЕТО ОСТАЛИ СВЕОБУХВАТНИ ДОБИТАК (2019 - 2020 - 2021 + 2022) ≥ 0	2023			
	VI. НЕТО ОСТАЛИ СВЕОБУХВАТНИ ГУБИТАК (2020 - 2019 + 2021 - 2022) ≥ 0	2024		4.661.002	133
	В. УКУПАН НЕТО СВЕОБУХВАТНИ РЕЗУЛТАТ ПЕРИОДА				
	I. УКУПАН НЕТО СВЕОБУХВАТНИ ДОБИТАК (2001 - 2002 + 2023 - 2024) ≥ 0	2025			
	II. УКУПАН НЕТО СВЕОБУХВАТНИ ГУБИТАК (2002 - 2001 + 2024 - 2023) ≥ 0	2026		4.187.811	337.184
	Г. УКУПАН НЕТО СВЕОБУХВАТНИ ДОБИТАК ИЛИ ГУБИТАК (2028 + 2029) = АОП 2025 ≥ 0 или АОП 2026 > 0	2027			
	1. Приписан матичном правном лицу	2028			
	2. Приписан учешћима без права контроле	2029			

У _____

дана _____20_____године

"СПОРТСКИ И ПОСЛОВНИ ЦЕНТАР ВОЈВОДИНА" НОВИ САД

Законски заступник

Образац прописан Правилником о садржини и форми образаца финансијских извештаја и садржини и форми обрасца Статистичког извештаја за привредна друштва, задруге и предузетнике („Службени гласник РС" бр. 89/2020).

Попуњава правно лице – предузетник

Матични број 08157359	Шифра делатности 9311	ПИБ 100236311
Назив JAVNO PREDUZEĆE SPORTSKI I POSLOVNI CENTAR VOJVODINA, NOVI SAD		
Седиште НОВИ САД, Сутјеска 2		

ИЗВЕШТАЈ О ПРОМЕНАМА НА КАПИТАЛУ

за период од 01.01.2025. до 31.12.2025. године

- у хиљадама динара

Позиција	ОПИС	АОП	Основни капитал (група 30 без 306 и 309)	АОП	Остали основни капитал (рн 309)	АОП	Уписани а неуплаћени капитал (група 31)	АОП	Емисиона премија и резерве (рн 306 и група 32)
	1		2		3		4		5
1.	Стање на дан 01.01.____ године	4001	1.171.867	4010	317	4019		4028	1.050
2.	Ефекти ретроактивне исправке материјално значајних грешака и промена рачуноводствених политика	4002		4011		4020		4029	
3.	Кориговано почетно стање на дан 01.01.____године (р.бр. 1+2)	4003	1.171.867	4012	317	4021		4030	1.050
4.	Нето промене у ____ години	4004		4013		4022		4031	
5.	Стање на дан 31.12. _____ године (р.бр. 3+4)	4005	1.171.867	4014	317	4023		4032	1.050
6.	Ефекти ретроактивне исправке материјално значајних грешака и промена рачуноводствених политика	4006		4015		4024		4033	
7.	Кориговано почетно стање на дан 01.01.____ године (р.бр. 5+6)	4007	1.171.867	4016	317	4025		4034	1.050
8.	Нето промене у ____ години	4008	-234.209	4017		4026		4035	
9.	Стање на дан 31.12. ____ године (р.бр. 7+8)	4009	937.658	4018	317	4027		4036	1.050

Позиција	ОПИС	АОП	Рев. рез. и нер. дов. и губ. (група 33)	АОП	Нераспоређени добитак (група 34)	АОП	Губитак (група 35)	АОП	Учешће без пра контроле
	1		6		7		8		9
1.	**Стање на дан 01.01.____ године**	4037	5.133.138	4046	2.842	4055	901.255	4064	
2.	Ефекти ретроактивне исправке материјално значајних грешака и промена рачуноводствених политика	4038		4047		4056		4065	
3.	**Кориговано почетно стање на дан 01.01.____године (р.бр. 1+2)**	4039	5.133.138	4048	2.842	4057	901.255	4066	
4.	Нето промене у ____ години	4040	-133	4049	133	4058	337.051	4067	
5.	**Стање на дан 31.12. _____ године (р.бр. 3+4)**	4041	5.133.005	4050	2.975	4059	1.238.306	4068	
6.	Ефекти ретроактивне исправке материјално значајних грешака и промена рачуноводствених политика	4042		4051		4060	902.832	4069	
7.	**Кориговано почетно стање на дан 01.01.____ године (р.бр. 5+6)**	4043	5.133.005	4052	2.975	4061	2.141.138	4070	
8.	Нето промене у ____ години	4044	-4.661.002	4053	487.433	4062	-337.050	4071	
9.	**Стање на дан 31.12. ____ године (р.бр. 7+8)**	4045	472.003	4054	490.408	4063	1.804.088	4072	

Позиција	ОПИС	АОП	Укупно (одговара позицији АОП 0401) (кол. 2+3+4+5+6+7-8+9) ≥0	АОП	Губитак изнад висине капитала (одговара позицији АОП 0455) (кол. 2+3+4+5+6+7-8+9) < 0
	1		10		11
1.	Стање на дан 01.01.____ године	4073	5.407.959	4082	
2.	Ефекти ретроактивне исправке материјално значајних грешака и промена рачуноводствених политика	4074		4083	
3.	Кориговано почетно стање на дан 01.01.____године (р.бр. 1+2)	4075	5.407.959	4084	
4.	Нето промене у ____ години	4076		4085	
5.	Стање на дан 31.12. _____ године (р.бр. 3+4)	4077	5.070.908	4086	
6.	Ефекти ретроактивне исправке материјално значајних грешака и промена рачуноводствених политика	4078		4087	
7.	Кориговано почетно стање на дан 01.01.____године (р.бр. 5+6)	4079	4.168.076	4088	
8.	Нето промене у ____ години	4080		4089	
9.	Стање на дан 31.12. ____ године (р.бр. 7+8)	4081	97.348	4090	

у _____

дана _____20_____године

„СПОРТСКИ И ПОСЛОВНИ ЦЕНТАР ВОЈВОДИНА"

Законски заступник

_____

Образац прописан Правилником о садржини и форми образаца финансијских извештаја и садржини и форми обрасца Статистичког извештаја за привредна друштва, задруге и предузетнике („Службени гласник РС" бр. 89/2020).

Попуњава правно лице - предузетник

Матични број **08157359**	Шифра делатности **9311**	ПИБ **100236311**
Назив **JAVNO PREDUZEĆE SPORTSKI I POSLOVNI CENTAR VOJVODINA, NOVI SAD**		
Седиште **НОВИ САД, Сутјеска 2**		

ИЗВЕШТАЈ О ТОКОВИМА ГОТОВИНЕ

у периоду од 01.01.2025. до 31.12.2025. године

- у хиљадама динара

Позиција	АОП	Износ	
		Текућа година	Претходна година
1	2	3	4
А. ТОКОВИ ГОТОВИНЕ ИЗ ПОСЛОВНИХ АКТИВНОСТИ			
I. Приливи готовине из пословних активности (1 до 4)	3001	1.319.208	890.469
1. Продаја и примљени аванси у земљи	3002	558.188	296.165
2. Продаја и примљени аванси у иностранству	3003		
3. Примљене камате из пословних активности	3004	816	759
4. Остали приливи из редовног пословања	3005	760.204	593.545
II. Одливи готовине из пословних активности (1 до 8)	3006	1.267.294	677.580
1. Исплате добављачима и дати аванси у земљи	3007	760.716	307.378
2. Исплате добављачима и дати аванси у иностранству	3008		
3. Зараде, накнаде зарада и остали лични расходи	3009	417.159	338.595
4. Плаћене камате у земљи	3010	13.923	7.371
5. Плаћене камате у иностранству	3011		
6. Порез на добитак	3012		
7. Одливи по основу осталих јавних прихода	3013	75.496	24.236
8. Остали одливи из пословних активности	3014		
III. Нето прилив готовине из пословних активности (I - II)	3015	51.914	212.889
IV. Нето одлив готовине из пословних активности (II - I)	3016		
Б. ТОКОВИ ГОТОВИНЕ ИЗ АКТИВНОСТИ ИНВЕСТИРАЊА			
I. Приливи готовине из активности инвестирања (1 до 5)	3017		
1. Продаја акција и удела	3018		
2. Продаја нематеријалне имовине, некретнина, постројења, опреме и биолошких средстава	3019		
3. Остали финансијски пласмани	3020		
4. Примљене камате из активности инвестирања	3021		
5. Примљене дивиденде	3022		
II. Одливи готовине из активности инвестирања (1 до 3)	3023	8.958	227.511
1. Куповина акција и удела	3024		
2. Куповина нематеријалне имовине, некретнина, постројења, опреме и биолошких средстава	3025	8.958	227.511

Позиција	АОП	Износ	
		Текућа година	Претходна година
1	2	3	4
3. Остали финансијски пласмани	3026		
III. Нето прилив готовине из активности инвестирања (I - II)	3027		
IV. Нето одлив готовине из активности инвестирања (II - I)	3028	8.958	227.511
В. ТОКОВИ ГОТОВИНЕ ИЗ АКТИВНОСТИ ФИНАНСИРАЊА			
I. Приливи готовине из активности финансирања (1 до 7)	3029	985	1.000
1. Увећање основног капитала	3030		
2. Дугорочни кредити у земљи	3031		
3. Дугорочни кредити у иностранству	3032		
4. Краткорочни кредити у земљи	3033		
5. Краткорочни кредити у иностранству	3034		
6. Остале дугорочне обавезе	3035		
7. Остале краткорочне обавезе	3036	985	1.000
II. Одливи готовине из активности финансирања (1 до 8)	3037	1.985	21.028
1. Откуп сопствених акција и удела	3038		
2. Дугорочни кредити у земљи	3039		
3. Дугорочни кредити у иностранству	3040		
4. Краткорочни кредити у земљи	3041	1.985	21.028
5. Краткорочни кредити у иностранству	3042		
6. Остале обавезе	3043		
7. Финансијски лизинг	3044		
8. Исплаћене дивиденде	3045		
III. Нето прилив готовине из активности финансирања (I - II)	3046		
IV. Нето одлив готовине из активности финансирања (II - I)	3047	1.000	20.028
Г. СВЕГА ПРИЛИВ ГОТОВИНЕ (3001 + 3017 + 3029)	3048	1.320.193	891.469
Д. СВЕГА ОДЛИВ ГОТОВИНЕ (3006 + 3023 + 3037)	3049	1.278.237	926.119
Ђ. НЕТО ПРИЛИВ ГОТОВИНЕ (3048 - 3049) ≥ 0	3050	41.956	
Е. НЕТО ОДЛИВ ГОТОВИНЕ (3049 - 3048) ≥ 0	3051		34.650
Ж. ГОТОВИНА НА ПОЧЕТКУ ОБРАЧУНСКОГ ПЕРИОДА	3052	570	35.220
З. ПОЗИТИВНЕ КУРСНЕ РАЗЛИКЕ ПО ОСНОВУ ПРЕРАЧУНА ГОТОВИНЕ	3053		
И. НЕГАТИВНЕ КУРСНЕ РАЗЛИКЕ ПО ОСНОВУ ПРЕРАЧУНА ГОТОВИНЕ	3054		
Ј. ГОТОВИНА НА КРАЈУ ОБРАЧУНСКОГ ПЕРИОДА (3050 - 3051 + 3052 + 3053 - 3054)	3055	42.526	570

У _____

дана _____ 20_____ године

„СПОРТСКИ И ПОСЛОВНИ ЦЕНТАР ВОЈВОДИНА" НОВИ САД

Законски заступник

Образац прописан Правилником о садржини и форми образаца финансијских извештаја и садржини и форми обрасца Статистичког извештаја за привредна друштва, задруге и предузетнике („Службени гласник РС" бр. 89/2020).

ЈП "СПОРТСКИ И ПОСЛОВНИ ЦЕНТАР ВОЈВОДИНА" НОВИ САД

НАПОМЕНЕ УЗ
ФИНАНСИЈСКЕ ИЗВЕШТАЈЕ ЗА 2025. ГОДИНУ

1. ОСНИВАЊЕ И ДЕЛАТНОСТ

Јавно предузеће "Спортски и пословни центар Војводина" са потпуном одговорношћу, (у даљем тексту: Предузеће) је организовано као јавно предузеће и уписано у Регистар привредних субјеката код Агенције за привредне регистре под бројем 8175/2005 од 24. марта 2005. године.

Предузеће је основано 30.06.1983. године.
Одлуку о изградњи Центра донела је Скупштина града Новог Сада и Скупштина самоуправне интерсене заједнице за физичку културу 10.априла 1978. године поводом прихватања кандидатуре Новог Сада за организовање 36. Светског првенства у стоном тенису.
За праћење и надзор ове велике инвестиције, Скупштина општине Нови Сад основала је Дирекцију за изградњу Градског спортског центра „Војводина", која је 1983.године одлуком Скупштине реорганизована у Радну организацију Спортски и пословни центар „Војводина" у оснивању у циљу управљања и одржавања центра.
Скупштина општине 1991. године доноси одлуку којом Радна организација у оснивању постаје Јавно предузеће „Спортски и пословни центар Војводина" са п.о.
Одлуком о оснивању Јавног предузеће, Скупштина је у саставни део Предузећа уврстила и СЦ „Сајмиште", који је до 01.01.1992. године био под управом Установе за одржавање објеката физичке културе града Новог Сада.

Основна делатност предузећа је делатност спортских објеката. Поред наведене основне делатности Предузеће обавља и друге делатности и послове који доприносе ефикаснијем и рационалнијем пословању и то:

- остале забавне и рекреативне делатности
- спортско и рекреативно образовање
- изнајмљивање некретнина.

Предузеће је сагласно критеријумима из Закона о рачуноводству разврстано у средња правна лица.
Финансијски извештаји за 2024.годину су одобрени и објављени 15.03.2025.године, док су дана 11.03.2026.године одобрени Финансијски извештаји за 2025.годину од стране директора.

Седиште Предузећа је у Новом Саду, у улици Сутјеска број 2.

Порески идентификациони број Предузећа је 100236311.

Матични број Друштва је 08157359.

Просечан број запослених у 2025. години био је 169 (у 2024. години 164).

2. ОСНОВ ЗА САСТАВЉАЊЕ И ПРИКАЗИВАЊЕ ФИНАНСИЈСКИХ ИЗВЕШТАЈА

Приложени финансијски извештаји су састављени у складу са важећим прописима у Републици Србији заснованим на Закону о рачуноводству („Сл.гласник РС", бр. 73/2019 и 44/2021 – др.закон, односно Међународним стандардом финансијског извештавања (МСФИ).

Међународни стандард финансијског извештавања је рачуноводствени стандард финансијског извештавања одобрен од Одбора за међународне рачуноводствене стандарде чији је превод утврдило и објавило Министарство финансија.

Финансијски извештаји су састављени на начелу настанка пословног догађаја (начело узрочности) и начелу сталности пословања.
Према начелу настанка пословног догађаја учинци пословних промена и других догађаја се признају у моменту настанка (а не када се готовина или њен еквивалент прими или исплати). Финансијски извештаји састављени на начелу настанка пословног догађаја (осим Извештаја о токовима готовине) пружају информације не само о пословним променама из предходног периода, које укључују исплату и пријем готовине, већ такође и о обавезама за исплату готовине у будућем периоду и о ресурсима који представљају готовину која ће бити примљена у будућем периоду.

Финансијски извештаји су приказани у формату прописаним Правилником о садржини и форми образаца финансијских извештаја за привредна друштва, задруге, и предузетнике („Сл. гласник РС“, бр. 89/2020). Према Закону о рачуноводству редован годишњи финансијски извештаји правних лица која примењују МСФИ обухвата: биланс стања, биланс успеха, извештај о осталом резултату, извештај о променама на капиталу, извештај о токовима готовине и напомене уз финансијске извештаје. Овим правилником прописују се и садржина и форма обрасца Статистичког извештаја.
Финансијски извештаји су састављени под претпоставком да ће Предузеће да послује у неограниченом временском периоду и да ће да настави са пословањем и у догледној будућности.

3. ПРЕГЛЕД ЗНАЧАЈНИХ РАЧУНОВОДСТВЕНИХ ПОЛИТИКА

3.1 Коришћење процењивања

Финансијски извештаји су састављени на начелу настанка пословног догађаја (начело узрочности) и начелу сталности пословања.

Према начелу настанка пословног догађаја, пословни догађај се признаје када је настао и укључује се у финансијске извештаје у периоду на који се односи, независно од пријема исплате новца у вези са тим пословним догађајем.

Финансијски извештаји су састављени под претпоставком да ће Друштво да послује у неограниченом временском периоду и да ће да настави са пословањем и у догледној будућности.

Састављање и приказивање финансијских извештаја у складу са МСФИ и рачуноводственим прописима важећим у Републици Србији захтева од руководства Предузећа коришћење најбољих могућих процена и разумних претпоставки, које имају ефекте на износе исказане у финансијским извештајима и напоменама уз финансијске извештаје.

Ове процене и претпоставке су засноване на информацијама расположивим на дан биланса стања.

Најзначајније процене односе се на утврђивање обезвређења финансијске и нефинансијске имовине, признавање одложених пореских средстава, утврђивање резервисања за судске спорове и дефинисање претпоставки неопходних за актуарски обрачун накнада запосленима по основу отпремнина, и исте су обелодањене у Напоменама уз финансијске извештаје.

3.2 Признавање елемената финансијских извештаја

Средство се признаје у билансу стања када је вероватно да ће по основу коришћења средстава будуће економске користи притицати у Предузеће и када средство има набавну вредност или цену коштања или вредност која може да се поуздано измери.

Обавеза се признаје у билансу стања када је вероватно да ће одлив ресурса који садржи економске користи проистећи из подмирења садашњих обавеза и када се износ обавезе која ће се подмирити може поуздано да измери.

Приход се признаје у билансу успеха када је повећање економских користи повезано са повећањем средства или смањењем обавеза које могу поуздано да се измере, односно да признавање прихода настаје истовремено са признавањем повећања средстава или смањења обавеза.
Расходи се признају у билансу успеха када смањење економских користи које је повезано са смањењем средстава или повећањем обавеза може поуздано да се измери, односно да признавање расхода настаје истовремено са признавањем пораста обавеза и смањењем средстава.
Капитал се исказује у складу са финансијским концептом капитала као уложени новац или уложена куповна моћ и представља нето имовину Предузећа. Из финансијског концепта капитала

проистиче концепт очувања капитала. Очување капитала мери се номиналним монетарним јединицама – РСД. По овом концепту добитак је зарађен само ако финансијски (или новчани) износ нето имовине на крају периода премашује финансијски (или новчани) износ нето имовине на почетку периода, након укључивања било каквих расподела власницима или доприноса власника у току године.

3.3 Прерачунавање страних средстава плаћања и рачуноводствени третман курсних разлика и ефеката валутне клаузуле

Ставке укључене у финансијске извештаје Предузећа одмеравају се коришћењем валуте примарног економског окружења у коме Предузеће послује (функционална валута). Финансијски извештаји приказују се у хиљадама РСД, који представља функционалну и извештајну валуту Предузећа.

Сва средства и обавезе у страним средствима плаћања се на дан биланса стања прерачунавају у њихову динарску противвредност применом званичног средњег девизног курса Народне банке Србије важећим на тај дан. Пословне промене у страним средствима плаћања током године прерачунавају се у динарску противвредност применом званичних девизних курсева Народне банке Србије важећим на дан пословне промене.

Позитивне и негативне курсне разлике настале прерачуном средстава и обавеза исказаних у страним средствима плаћања и прерачуном трансакција у току године евидентирају се у билансу успеха, као финансијски приходи, односно финансијски расходи.

Позитивни и негативни ефекти уговорених девизних клаузула у вези потраживања и обавеза, настали применом уговореног курса, такође се исказују као део финансијских прихода, односно финансијских расхода.

3.4 Пословни приходи

Приходи од продаје су исказани у износу фактурисане реализације, тј. извршене продаје до краја обрачунског периода, под условом да је са тим даном настао дужничко - поверилачки однос и да је испостављена фактура. Приход се мери по поштеној вредности примљене надокнаде или потраживања.
Приходи од услуга исказани су сразмерно степену завршености услуге на дан билансирања.

3.5 Пословни расходи

Укупне пословне расходе чине: набавна вредност продате робе; смањење вредности залиха недовршених и готових производа и недовршених услуга; трошкови материјала; трошкови горива и енергије; трошкови зарада, накнада зарада и остали лични расходи; трошкови производних услуга; трошкови амортизације; трошкови дугорочних резервисања; нематеријални трошкови, умањени за приходе од активирања учинака и робе и повећање вредности залиха недовршених и готових производа и недовршених услуга.

3.6 Трошкови позајмљивања

Трошкови позајмљивања се односе на камате и друге трошкове који настају у вези са позајмљивањем средстава. Трошкови позајмљивања који се могу непосредно приписати стицању, изградњи или изради средства (инвестиције) које се оспособљава за употребу, укључују се у набавну вредност тог средства. Остали трошкови позајмљивања признају се као расход периода у коме су настали.

3.7 Финансијски приходи и расходи

Финансијски приходи и расходи обухватају: приходе и расходе од камата - према трећим лицима (независно од тога да ли су доспели и да ли се плаћају или приписују износу потраживања или обавезе на дан билансирања); приходе и расходе од курсних разлика и ефеката валутне клаузуле – према трећим лицима и остале финансијске приходе и расходе.

3.8 Лизинг

Лизинг је уговор којим давалац лизинга преноси на корисника лизинга, у замену за једну или низ рата, право да користи предмет лизинга на временски период за који су се договорили. Лизинг се класификује као финансијски лизинг уколико се њим суштински преносе сви ризици и користи повезани са власништвом.

Закупи некретнина и опреме код којих се потпуно преносе сви ризици и користи које проистичу из власништва над средством рачуноводствено се обухватају као финансијски лизинг. У моменту закључивања уговора финансијски лизинг се признаје као средство у билансу стања по фер вредности и као финансијска обавеза, искључујући износ камате, за плаћање будућих закупнина. Отплата закупа дели се на камату и враћање главнице према израчунатим ануитетима. Трошкови камате терете расход периода, односно биланс успеха на пропорционалној основи, на преостали салдо закупнине. Разлике између будуће вредности минималних плаћања закупа и њихових садашњих вредности представља будуће плаћање закупа, који се евидентира као финансијска разлика по основу закупа.

Приликом иницијалног признавања, предмет финансијског лизинга се признаје као средство у висини његове фер вредности или по садашњој вредности минималних плаћања за лизинг, ако је она нижа. Сви иницијални директни трошкови корисника лизинга додају се износу који је признат као средство.

Пословни лизинг је лизинг односно закуп средстава код којег су све користи и ризици у вези са власништвом задржани код закуподавца, односно нису пренети на закупца.

3.9 Нематеријална имовина

Нематеријална улагања, вреднују се у складу са МРС 38 – Нематеријална имовина. Нематеријална имовина се на почетку мери по набавној вредности (параграф 74 МРС 38), а након почетног признавања по набавној вредности умањеној за целокупну акумулирану амортизацију и све акумулиране губитке због умањења вредности.

Издаци за активности истраживања и развоја исказују се као расход периода.

Користан век нематеријалне имовине која настаје из уговорних или других законских права не треба да буде дужи од периода уговорних или других законских права, али може да буде краћи, зависно од периода током ког Предузеће очекује да користи ту имовину.

Основица за обрачун амортизације нематеријалне имовине распоређује се систематски током њеног процењеног корисног века трајања.

Амортизација започиње када је нематеријална имовина доступна за употребу, односно када је на локацији или у стању које је неопходно да би се она могла користити на начин на који руководство то намерава.

Амортизација се обрачунава пропорционалном методом.Основицу за амортизацију нематеријалних улагања чини набавна вредност. Амортизација се обрачунава по стопи од 20%.

Преостала вредност, односно нето износ који Предузеће очекује да ће добити за средство на крају његовог корисног века трајања, по одбитку очекиваних трошкова отуђења, сматра се једнаком нули.

Период амортизације и метод амортизације преиспитују се на крају пословне године, уколико постоје назнаке да је дошло до значајне промене у односу на претходни период.

Промене периода и методе амортизације се рачуноводствено обухватају као промене у рачуноводственим проценама.

Нематеријална имовина престаје да се признаје по њеном отуђивању или када се од њеног коришћења или отуђења не очекују будуће економске користи.
Добици или губици који проистекну из расходовања или отуђења нематеријалне имовине утврђују се као разлика између нето примљених средстава и књиговодственог износа средства и представљају приход или расход у билансу успеха.

3.10 Некретнине, постројења и опрема

Некретнине, постројења и опрема су материјалне ставке које се држе за коришћење у производњи производа или испоруци добара или услуга, за изнајмљивање другима или за административне сврхе, и за које се очекује да ће се користити дуже од једног обрачунског периода.

Улагања која имају карактер текућег одржавања некретнина, постројења и опреме представљају расход периода у коме су настала.

Некретнина, постројење и опрема, који испуњавају услове да буду признати као средство, одмеравају се по својој набавној вредности/цени коштања. Набавна вредност се састоји од набавне цене увећане за све зависне трошкове набавке, а умањене за трговинске попусте и рабате. Ставке некретнина, постројења и опреме израђене у сопственој режији, признају се у висини цене коштања уз услов да она не прелази нето тржишну вредност.

Након што се признају као средство некретнине, постројења и опрема чија се фер вредност може поуздано одмерити, књиже се по ревалоризованом износу, који представља њихову фер вредност на датум ревалоризације умањену за накнадну акумулирану амортизацију и накнадне акумулиране губитке због умањења вредности. Ревалоризација се врши довољно редовно, како би се обезбедило да се књиговодствена вредност битно не разликује од вредности до које би се дошло коришћењем фер вредности на крају извештајног периода.

Амортизација се обрачунава пропорционалном методом, применом стопа које се утврђују на основу корисног века употребе средстава.

Основица за амортизацију средства је набавна вредност/цена коштања.

Након извршене процене фер вредности некретнина, постројења и опреме на дан 31.12.2020.године за сва средства обухваћена проценом промењена је основица за обрачун амортизације.Основица за обрачун амортизације за некретнине, постројења и опрему обухваћене проценом на дан 31.12.2020.године је добијена тако што је од фер тржишне вредности одузета процењена резидуална вредност.

Преостала вредност, односно нето износ који Предузеће очекује да ће добити за средство на крају његовог корисног века трајања, по одбитку очекиваних трошкова отуђења, сматра се једнаком нули.

Амортизација средства започиње када је оно расположиво за коришћење, односно када се налази на локацији и у стању које је неопходно да средство функционише на начин који руководство Предузећа очекује.

Амортизација средства престаје када се оно искњижи, што значи да се оно амортизује чак и ако се не користи.

Амортизационе стопе, утврђене на основу процењеног корисног века употребе средстава, су следеће:

Опис	Корисни век трајања (у годинама)	Стопа амортизације%
НЕКРЕТНИНЕ		
Грађевински објекти (СПЕНС и Сајмиште)	14-92	од 1,09 до 1,85%
Грађевински објекти (Сајмиште – дечије игралиште)	14	7,14 %
ПОСТРОЈЕЊА И ОПРЕМА		
Опрема за обављање делатности	4-40	2,5 - 25 %
Опрема за превоз	5-6,5	15,5-20%

Некретнине, постројења и опрема престају да се исказују у билансу стања, након отуђивања или када је средство трајно повучено из употребе и када се од његовог отуђења не очекују никакве будуће економске користи.

Добици или губици који проистекну из расходовања или отуђења некретнина, постројења и опреме утврђују се као разлика између процењених нето прилива од продаје и исказаног износа средства и признају се као приход или расход у билансу успеха.

3.11 Инвестиционе некретнине

Инвестициона некретнина је имовина (земљиште и грађевински објекат или део грађевинског објекта) коју поседује власник или закупац по основу финансијског лизинга у циљу остваривања прихода од закупнине или повећања вредности капитала или и једног и другог, а не за:
а) коришћење у производњи или испоруку добара или услуга или у административне сврхе или
б) продају у редовном току пословања.

Инвестиционе некретнине почетно се вреднују по набавној вредности која подразумева набавну цену, увећану за све зависне трошкове набавке и умањену за било какве трговинске попусте и рабате, односно по цени коштања.
Након почетног признавања, инвестициона некретнина се процењује по поштеној (фер) вредности. Ако некретнина коју користи власник постане инвестициона некретнина и рекласификује се по фер вредности, обавезно се врши процена некретнине у складу са МРС 16 и ефекти процене евидентирају у складу параграфом 61 МРС 40. Свако накнадно вредновање (процена) евидентира се у складу са параграфом 35 МРС 40.

3.12 Залихе

Залихе се одмеравају по нижем износу између набавне вредности/цене коштања и процењене продајне цене умањене за трошкове довршења и продаје.

За залихе робе и материјала трошкови прибављања подразумевају: фактурну вредност и директне зависне трошкове набавке, а трговачки попусти, рабати и сличне ставке умањују фактурну вредност. Фактурна вредност се утврђује на основу износа садржаног у фактури добављача.

За вредновање залиха материјала и робе користи се метод просечних пондерисаних цена.
Смањење вредности залиха врши се када је нето продајна цена мања од цене коштања, или набавне цене залиха.

3.13 Умањење вредности имовине

На дан сваког биланса стања, Друштво преиспитује књиговодствену вредност своје материјалне и нематеријалне имовине да би утврдило да ли постоје индикације да је дошло до губитка по основу умањења вредности имовине. Уколико такве индикације постоје, процењује се надокнадиви износ средства да би се могао утврдити евентуални губитак. Ако није могуће проценити надокнадиви износ појединог средства, Друштво процењује надокнадиви износ јединице која генерише новац, а којој то средство припада.

Надокнадива вредност је нето остварива вредност или вредност у употреби, зависно од тога која је виша.

Ако је процењен надокнадиви износ средства (или јединице која генерише новац) мањи од књиговодствене вредности, онда се књиговодствена вредност тог средства умањује до надокнадивог износа. Губици од умањења вредности признају се одмах као расход, осим ако средство претходно није било предмет ревалоризације. У том случају део губитка, до износа ревалоризације, признаје се у оквиру промена на капиталу.

3.14 Финансијски инструменти

Основни финансијски инструменти су:
(а)готовина;
(б)дужнички инструмент (попут рачуна потраживања и обавеза, потраживања и обавеза по основу меница и зајмова).

При почетном признавању финансијског средства или финансијске обавезе, Предузеће их одмерава по цени трансакције (укључујући трошкове трансакције осим код почетног одмеравања финансијског средства или финансијске обавезе који се одмеравају по фер вредности кроз Биланс успеха), осим уколико аранжман у ствари представља финансијску трансакцију.

Финансијска трансакција може настати у вези са продајом робе или услуга, на пример ако се плаћање одлаже ван уобичајених пословних услова или се финансира по каматној стопи која није тржишна стопа. Ако аранжман представља финансијску трансакцију, Предузеће одмерава финансијско средство или финансијску
обавезу по садашњој вредности будућих плаћања дисконтованих по тржишној каматној стопи за сличан дужнички инструмент.

На крају сваког извештајног периода Предузеће треба да оцени да ли постоји неки објективан доказ о умањењу вредности финансијског средства које се одмерава по набавној или књиговодственој вредности.

Ако је надокнадиви износ финансијског средства мањи од његове књиговодствене вредности, Предузеће треба да смањи књиговодствену вредност на надокнадиви износ. То смањење представља губитак због умањења вредности. Предузеће треба одмах да призна губитак због умањења вредности финансијског средства као расход периода.

3.15 Краткорочна потраживања и пласмани

Потраживања из пословних односа обухватају потраживања из редовног пословања: од купаца и осталих правних и физичких лица у земљи по основу продаје робе и услуга.
Потраживања из пословних односа признају се по номиналној вредности на основу рачуна, увећаној за евентуално обрачунате камате, у складу са уговором.
Потраживања од купаца по основу продаје робе и услуга признају се у тренутку обављања трансакције продаје.

Део дугорочних потраживања која доспевају у року од годину дана од дана биланса стања прекњижава се на краткорочна потраживања.
На дан биланса стања се врши процена могућности наплате потраживања за свако потраживање појединачно.

Вероватноћа немогућности наплате потраживања од субјеката у стечају, односно ликвидацији, презадужености, као и у случају отуђења имовине, принудног поравнања, ванпарничног поравнања, застарелости, судског решења, акта управног органа утврђује се појединачно на основу расположиве документације.

За краткорочна потраживања ненаплаћена на датум биланса утврђује се износ очекиване ненаплативости на основу података о ненаплативости таквих потраживања из претходна три извештајна периода, уз потребне корекције због промене околности.

Индиректан отпис, односно исправка вредности потраживања од купаца на терет расхода периода преко рачуна исправке вредности врши се на основу прегледа потраживања који је сачињен у складу са МСФИ 9 и то на следећи начин:

- од 1 до 30 дана – 0%
- од 31 до 90 дана – 10%
- од 91 до 180 дана – 30%
- од 181 до 365 дана – 50%
- преко 365 дана – 100%.

Одлуку о индиректном отпису, односно исправци вредности потраживања од купаца преко рачуна исправке вредности на предлог Комисије за попис доноси Надзорни одбор Предузећа.

Директан отпис потраживања од купаца на терет расхода периода се врши уколико је процена руководства Предузећа да наплативост није извесна. Директан отпис се врши и када су испуњени сви услови за признавање расхода по основу директног отписа потраживања у пореском билансу према члану 16. Закона о порезу на добит правних лица ("Службени гласник РС", број 25/01, 80/02, 80/02 - др. закон, 43/03, 84/04, 18/10, 101/11, 119/12, 47/13, 108/13, 68/14 - др. закон, 142/14, 91/15 — аутентично тумачење, 112/15, 113/17, 95/18, 86/19, 153/20, 118/21 и 94/2024).

Одлуку о директном отпису потраживања од купаца на предлог Комисије за попис доноси Надзорни одбор Предузећа, а у Напоменама уз финансијске извештаје се врши обелодањивање.
Уколико се у наредном периоду износ губитка због обезвређења смањи, врши се укидање губитка корекцијом рачуна исправке вредности и признавањем прихода.

3.16 Резервисања, потенцијалне обавезе и потенцијална имовина

Резервисање се признаје када:

- Предузеће има обавезу на датум извештавања као резултат прошлог догађаја;
- је вероватно да ће се од Предузећа захтевати да пренесе економске користи приликом измирења; и
- износ обавезе се може поуздано проценити.

Предузеће одмерава резервисање по најбољој процени износа потребног за измирење те обавезе на датум извештавања. Најбоља процена је износ који би неки субјект разумно платио да измири обавезу на крају извештајног периода или да је на тај датум пренесе трећој страни.

Свако кориговање претходно признатих износа треба да се признаје у приход или расход, осим уколико резервисање није првобитно признато као део набавне вредности средстава.
Резервисања су вршена на терет расхода периода по основу резервисања за судске спорове.

3.17 Примања запослених

Примања запослених су сви облици накнада које Предузеће даје у размену за услуге запослених, укључујући директоре и руководство. Примања запослених обухватају:

a) краткорочна примања запослених су примања запослених (осим отпремнина) која доспевају за плаћање у року од дванаест месеци након завршетка периода у коме су запослени пружали релевантне услуге;
b) примања по престанку запослења су примања запослених (осим отпремнина) која треба исплатити по престанку запослења
c) остала дугорочна примања запослених су примања запослених (осим примања по престанку запослења и отпремнина) која не доспевају за исплату у периоду од дванаест месеци након краја периода у којем су запослени пружали своје услуге;
d) отпремнине као примања запослених која се исплаћују као резултат било:
- одлуке Предузећа да прекине рад неког запосленог пре уобичајеног датума пензионисања, или
- одлуке запосленог да добровољно прихвати да је вишак, у замену за та примања.

3.17.1 Порези и доприноси за обавезно социјално осигурање

У складу са прописима који се примењују у Републици Србији, Предузеће је обавезно да уплаћује доприносе разним државним фондовима за социјалну заштиту. Ове обавезе укључују доприносе на терет запослених и на терет послодавца у износима који се обрачунавају применом законом прописаних стопа. Предузеће има законску обавезу да изврши обуставу обрачунатих доприноса из бруто зарада запослених и да за њихов рачун изврши пренос обустављених средстава у корист одговарајућих државних фондова. Предузеће није у обавези да запосленима након одласка у пензију исплаћује накнаде које представљају обавезу пензионог фонда Републике Србије. Доприноси на терет запослених и на терет послодавца књиже се на терет трошкова у периоду на који се односе.

3.17.2 Обавезе по основу отпремнина и јубиларних награда

У складу са Законом о раду („Службени гласник РС“ број 24/2005, 61/2005 и 54/2009, 32/2013, 75/2014, 13/2017, 113/2017, 95/2018 и 109/2025 – др.закон) и члана 78. Колективног уговора бр.2318 од 21.05.2025.године, Предузеће је у обавези да исплати отпремнине приликом

одласка у пензију у висини три просечне зараде у Републици, према последњем објављеном податку републичког органа надлежног за послове статистике.

Предузеће је на дан 31.12.2025.године обрачунало и прокњижило приход од укидања резервисања за отпремнине, како то захтева МРС 19.

У погледу јубиларних награда Предузеће неће вршити резервисања, с обзиром да у претходним годинама нисмо исплаћивали јубиларне награде због пословања са губитком и да по тада важећем колективном уговору није било обавезно да се иста исплати.

У 2025.години нису исплаћене су јубиларне награде за 21 запослених (1 запослен са 40 година, 2 запослена са 35 година, 3 запослена за 30 година, 2 запослених за 25 година, 12 запослена за 20 година и 1 запослена за 10 година рада). Обавеза по овом основу ће бити измирена у току 2026.године.

У складу са Законом о раду („Службени гласник РС“ број 24/2005, 61/2005 и 54/2009, 32/2013 и 75/2014, 13/2017, 113/2017, 95/2018 и 109/2025 – др.закон) и члана 78. Колективног уговора бр.2318 од 21.05.2025.године може да се утврди право солидарну помоћ ради ублажавања неповољног материјалног положаја.

3.18 Порез на добитак

Порески расход периода је износ обрачунатог пореза на добитак за плаћање, који је утврђен у пореској пријави за порез на добитак, у складу са пореским прописима.

Износ текућег пореза који није плаћен признат је као обавеза текуће године.

3.18.1 Порески расход периода

Порески расход периода представља износ који се обрачунава и плаћа у складу са одредбама Закона о порезу на добит правних лица („Сл. гласник РС“ бр. 18/2010, 101/2011, 119/2012, 47/2013, 108/2013 и 68/2014 - др. Закон, 142/2014, 91/2015, 112/2015, 113/2017, 95/2018, 86/2019, 153/2020, 118/2021 и 94/24). Порез на добит обрачунат је по стопи од 15% на пореску основицу која је приказана у пореском билансу, након умањења за искоришћене пореске кредите. Опорезива основица укључује добитак исказан у билансу успеха, који је коригован у складу са пореским прописима Републике Србије.

Неискоришћени део пореског кредита може се пренети на рачун пореза на добит из будућих обрачунских периода, али не дуже од 10 година. Губици из текућег периода могу се користити за умањење пореске основице будућих обрачунских периода, али не дуже од 5 година.

3.19 Државна давања

Државно давање је помоћ државе у облику преноса ресурса Предузећу по основу испуњених извесних услова у прошлости или будућности који се односе на пословне активности Предузећа.
Државна додељивања су помоћ државе у облику преноса средстава Предузећу по основу испуњења одређених услова који се односе на његово пословање.
Државна додељивања везана за покриће расхода признају се као приход обрачунског периода у ком су настали и повезани расходи, тј. на основу принципа сучељавања прихода и расхода.

Државно додељивање везано за покриће расхода који ће се десити у наредном периоду признаје се као одложени приход, тј. одлаже се на рачуну пасивних временских разграничења и признаје као приход у наредним обрачунским периодима.

Државна давања везана за средства евидентирају се као одложени приход, по номиналној вредности и признају у приходе на систематичној и пропорционалној основи током употребног века средства на бази сучељавања са расходима за амортизацију.

4. БИЛАНС УСПЕХА

4.1 ПОСЛОВНИ ПРИХОДИ

	2025.	2024.
	РСД хиљада	РСД хиљада
Приходи од продаје производа и услуга на домаћем тржишту	457.871	256.173
Приходи по основу условљених донација	412.531	27.955
Приходи од закупнина	270.315	289.171
Укупно	**1.140.717**	**573.299**

4.2 ТРОШКОВИ МАТЕРИЈАЛА

	2025.	2024.
	РСД хиљада	РСД хиљада
Трошкови осталог материјала (режијског)	19.378	18.104
Трошкови резервних делова	1.818	2.102
Трошкови једнократног отписа алата и инвентара	1.648	1.788
Трошкови горива и енергије	281.457	260.915
Укупно	**304.301**	**282.909**

4.3 ТРОШКОВИ ЗАРАДА, НАКНАДА ЗАРАДА И ОСТАЛИ ЛИЧНИ РАСХОДИ

	2025.	2024.
	РСД хиљада	РСД хиљада
Трошкови зарада и накнада зарада	306.165	258.427
Трошкови пореза и доприноса на зараде и накнаде зарада на терет послодавца	46.384	39.153
Трошкови накнада по уговору о делу	246	309
Трошкови накнада по уговору о привременим и повременим пословима	42.690	32.966
Трошкови накнада члановима Надзорног одбора	1.389	1.389
Остали лични расходи и накнаде	23.843	21.103
Укупно	**420.717**	**353.347**

4.4 ТРОШКОВИ АМОРТИЗАЦИЈЕ

Трошкови амортизације	**82.982**	**64.902**

4.5 ТРОШКОВИ РЕЗЕРВИСАЊА

Трошкови резервисања за отпремнине		**1.552**
Трошкови осталих резервисања – судски спорови	**2.793**	**1.420**
Укупно	**2.793**	**2.972**

4.6 ТРОШКОВИ ПРОИЗВОДНИХ УСЛУГА

	2025.	2024.
	РСД хиљада	РСД хиљада
Трошкови транспортних услуга	1.141	1.451
Трошкови услуга одржавања	62.771	81.458

Трошкови закупа опреме за превоз	1.096	1.239
Трошкови рекламе и пропаганде		
Трошкови осталих услуга	3.707	3.238
Укупно	**68.715**	**87.386**

4.7 НЕМАТЕРИЈАЛНИ ТРОШКОВИ

	2025.	2024.
	РСД хиљада	РСД хиљада
Трошкови непроизводних услуга	59.805	57.565
Трошкови репрезентације у земљи	20	49
Трошкови премија осигурања	10.478	10.180
Трошкови платног промета	1.019	813
Трошкови чланарина	67	58
Трошкови пореза и доприноса	30.842	29.890
Остали нематеријални трошкови	1.047	1.465
Укупно	**103.278**	**100.020**

4.8 ФИНАНСИЈСКИ ПРИХОДИ

	2025.	2024.
	РСД хиљада	РСД хиљада
Приходи од камата	891	17.269
Позитивне курсне разлике и позитивни ефекти валутне клаузуле		
Укупно	**891**	**17.269**

4.9 ФИНАНСИЈСКИ РАСХОДИ

	2025.	2024.
	РСД хиљада	РСД хиљада
Расходи камата	115.402	28.401
Негативне курсне разлике и нег.ефекти валутне клаузуле		1
Остали финансијски расходи	1	3
Укупно	**115.403**	**28.405**

4.10 ПРИХОДИ ОД УСКЛАЂИВАЊА ВРЕДНОСТИ ОСТАЛЕ ИМОВИНЕ КОЈА СЕ ИСКАЗУЈЕ ПО ФЕР ВРЕДНОСТИ КРОЗ БИЛАНС УСПЕХА

	2025.	2024.
	РСД хиљада	РСД хиљада
Приходи од усклађивања вредности потраживања и краткорочних финансијских пласмана	11.106	4.091
Укупно	**11.106**	**4.091**

4.11 РАСХОДИ ОД УСКЛАЂИВАЊА ВРЕДНОСТИ ОСТАЛЕ ИМОВИНЕ КОЈА СЕ ИСКАЗУЈЕ ПО ФЕР ВРЕДНОСТИ КРОЗ БИЛАНС УСПЕХА

	2025.	2024.
	РСД хиљада	РСД хиљада
Обезвређење потраживања и краткорочних финансијских пласмана	11.538	16.790
Укупно	**11.538**	**16.790**

4.12 ОСТАЛИ ПРИХОДИ

	2025.	2024.
	РСД хиљада	РСД хиљада
Остали приходи		
Наплаћена отписана потраживања	939	
Приходи по основу ефеката уговорене заштите од ризика	6	7
Приходи од смањења обавеза		1.207
Приходи од укидања краткорочних и дугорочних резервисања	6.715	
Остали непоменути приходи	668	8.230
Укупно	**8.328**	**9.444**

Предузеће је на дан 31.12.2025.године обрачунало и прокњижило приход од укидања резервисања за отпремнине, како то захтева МРС 19.

4.13 ОСТАЛИ РАСХОДИ

	2025.	2024.
	РСД хиљада	РСД хиљада
Остали расходи		
Губици по основу расходовања и продаје нематеријалних улагања, некретнина, постројења и опреме	975	322
Мањкови	1	
Расходи по основу директних отписа потраживања	1	1.649
Остали непоменути расходи	2.587	1.481
Укупно	**3.564**	**3.452**

4.14 НЕТО ДОБИТАК/(ГУБИТАК) ПОСЛОВАЊА КОЈЕ СЕ ОБУСТАВЉА, ЕФЕКТИ/РАСХОДИ ПРОМЕНЕ РАЧУНОВОДСТВЕНЕ ПОЛИТИКЕ И ИСПРАВКА ГРЕШАКА ИЗ РАНИЈИХ ПЕРИОДА

	2025.	2024.
	РСД хиљада	РСД хиљада
Расходи по основу исправки грешака из ранијих година које нису материјално значајне		1.563

4.15 ПОРЕЗ НА ДОБИТАК

	2025.	2024.
	РСД хиљада	РСД хиљада
Финансијски резултат у билансу успеха (добитак/губитак пре опорезивања)	49.158	-337.643
Одложени порески приход периода	424.033	592

5. БИЛАНС СТАЊА

5.1 НЕМАТЕРИЈАЛНА ИМОВИНА

	Улагања у развој	Софтвер и остала права	Гудвил	Остала нематеријална улагања	Нематеријална улагања у припреми	Аванси за нематеријалну имовину	Укупно
Набавна вредност							
Стање на почетку године		**2.529**					**2.529**
Корекција почетног							

стања							
Нове набавке		4.035					4.035
Пренос са једног облика на други							
Отуђивање и расходовање		-42					-42
Остало							
Стање на крају године		**6.522**					**6.522**
Исправка вредности							
Стање на почетку године		1.334					**1.334**
Корекција почетног стања							
Амортизација 2024. године		348					348
Отуђивање и расходовање		-42					-42
Обезвређења							
Остало							
Стање на крају године		**1.640**					**1.640**
Неотписана вредност 31.12.2025.		4.882					**4.882**
Неотписана вредност 31.12.2024.		1.195					**1.195**

На дан 31.12.2025. год. Предузеће евидентира нематеријалну имовину у износу од 4.882 хиљада динара.

5.2 НЕКРЕТНИНЕ, ПОСТРОЈЕЊА И ОПРЕМА

	Грађевинс ки објекти	Постројења и опрема	Инвестици оне некретнине	У припреми	Аванси	Укупно
Набавна вредност						
Стање на почетку године	**14.489.146**	**302.393**	**3.021.948**	**168.879**		**17.982.366**
Корекција почетног стања						
Нове набавке	1.749.600	5.407				1.755.007
Пренос са једног облика на други	43.929			-43.929		0
Отуђивање и расходовање	10.158.206	192	2.935.291			13.093.305
Остало (заокруживање)						
Стање на крају године	**6.080.540**	**351.921**	**86.657**	**124.950**		**6.644.068**
Исправка вредности						
Стање на почетку године	**10.440.380**	**242.363**				**10.682.743**
Корекција почетног стања						
Амортизација 2025. године	68.130	14.504				82.634
Отуђивање и расходовање	5.391.875	1.292				5.393.167
Обезвређења						
Остало						
Стање на крају године	**5.116.635**	**255.575**				**5.372.210**
Неотписана вредност 31.12.2025.	**963.905**	**96.346**	**86.657**	**124.950**		**1.271.858**
Неотписана вредност 31.12.2024.	**4.048.766**	**60.030**	**3.021.948**	**168.879**		**7.299.623**

Предузеће у оквиру позиције грађевински објекти на дан 31.12.2025.године евидентира вредност грађевинских објеката у износу од 963.905 хиљада динара.

Предузеће у оквиру позиције постројење и опрема на дан 31.12.2025.године евидентира вредност постројења и опреме у износу од 96.346 хиљада динара.

У оквиру инвестиционих некретнина евидентирана је вредност која на дан 31.12.2025. износи 86.657 хиљада динара.

Предузеће у оквиру позиције „у припреми" на дан 31.12.2025.године евидентира вредност постројења и опреме у припреми у износу од 124.950 хиљада динара.

5.3. ДУГОРОЧНИ ФИНАНСИЈСКИ ПЛАСМАНИ

	2025.	2024.
	РСД хиљада	РСД хиљада
Остали дугорочни финансијски пласмани	274	479
Укупно	**274**	**479**

5.4. ЗАЛИХЕ

	2025.	2024.
	РСД хиљада	РСД хиљада
Материјал,резервни делови,алат и ситан инвентар	8.167	9.580
Аванси	3.426	2.986
Укупно	**11.593**	**12.566**

5.5. ПОТРАЖИВАЊА ПО ОСНОВУ ПРОДАЈЕ

	2025.	2024.
	РСД хиљада	РСД хиљада
Купци у земљи	42.276	49.822
Укупно	**42.276**	**49.822**

Потраживања од купаца на дан 31.12.2025.год. износе 76.744 хиљада динара. Исправка вредности потраживања од купаца (потраживања у складу са МСФИ 9 или су у судском процесу) на дан 31.12.2025.год. износи 34.468 хиљада динара. Потраживања по основу продаје на дан 31.12.2025.год. износе 42.276 хиљада динара.

Директан отпис потраживања од купаца није било.

Укупно је послато купцима 395 ИОС-а, укупне вредности потраживања у износу од 76.632 хиљада динара, од чега су се усаглашени ИОС-е вратили од 83 купаца са укупном вредношћу потраживања у износу од 11.488 хиљада динара тј. 14,96%.

Од укупног броја послатих ИОС-а запримљено је, а није се вратило Предузећу назад (да није оспорено или потврђено) 240 ИОС-а, укупне вредности потраживања у износу од 21.437 хиљада динара (у року од 10 дана сматра се да је сагласност потврђена у целини) тј. 27,93%.

Од укупног броја послатих ИОС-а није запримљено од стране купаца (враћена пошта) 68 ИОС, укупне вредности потраживања у износу од 15.190 хиљаде динара тј. 19,79%.

Није усаглашен ИОС са 2 дужника укупне вредности потраживања у износу од 111 хиљада динара.

Укупно је усаглашено потраживања у износу од 32.925 хиљада динара или 42,90% од укупних потраживања од продаје.

5.6. ПОТРАЖИВАЊА ИЗ СПЕЦИФИЧНИХ ПОСЛОВА

Потраживања из специфичних послова обухватају:

	2025.	2024.
	РСД хиљада	РСД хиљада
Остала потраживања из специфичних послова	2.763	6.646
Минус: Исправка вредности потраживање из специфичних послова	2.763	6.646

Укупно	**0**	**0**

5.7. ДРУГА ПОТРАЖИВАЊА

Друга потраживања обухватају:

	2025.	2024.
	РСД хиљада	РСД хиљада
Потраживања од запослених	140	115
Потраживања за накнаде зарада које се рефундирају	37	
Остала краткорочна потраживања	280	400
Потраживање за више плаћен ПДВ		
Укупно	**457**	**515**

5.8 ГОТОВИНСКИ ЕКВИВАЛЕНТИ И ГОТОВИНА

	2025.	2024.
	РСД хиљада	РСД хиљада
У динарима:		
Текући (пословни) рачуни	42.325	481
Благајна	201	89
Укупно	**42.526**	**570**

5.9 АКТИВНА ВРЕМЕНСКА РАЗГРАНИЧЕЊА

Активна временска разграничења чине:

	2025.	2024.
	РСД хиљада	РСД хиљада
Унапред обрачунати трошкови	4.494	1.907
Потраживања за нефактурисани приход	8.948	7.156
Остала активна временска разграничења		
Укупно	**13.442**	**9.063**

5.10 ОСНОВНИ КАПИТАЛ

Основни капитал обухвата следеће облике капитала:

	2025.	2024.
	РСД хиљада	РСД хиљада
Државни капитал	937.658	1.171.867
Остали основни капитал	317	317
Укупно	**937.975**	**1.172.184**

Основни капитал износи 937.975 хиљаде динара, а чине га државни капитал и остали основни капитал. Државни капитал представља неновчани капитал јавног предузећа који је уписан у пословне књиге приликом оснивања Предузећа – основач је Град Нови Сад. Државни капитал обезбеђује се из јавних прихода и о начину његовог располагања одлучује оснивач.

Државни капитал је уписан у Регистар привредних субјеката код Агенције за привредне регистре дана 17.12.2021.године, БД 102954/2021 а на основу Одлуке о повећању основног капитала – Одлука о промени капитала сагласно процени са стањем на дан 31.12.2020.године, од 07.12.2021.године.

На основу Одлуке о конверзији потраживања Града Новог Сада (неизмирена обавеза пореза на имовину) у трајни улог Града Новог Сада у капиталу ЈП „Спортски и пословни центар Војводина“ Нови Сад број: 65-1/2025-733-I од 17.децембра 2025.године дошло је до повећања државног капитала за износ од 286.698 хиљада динара.

Јавно предузеће „Спортски и пословни центар Војводина“ Нови Сад у складу са Правилником о вођењу посебне евиденције непокретности у јавној својини Града Новог Сада („Службени лист Града Новог Сада“, број 47/25), у својим пословним књигама води посебну евиденцију непокретности у јавној својини Града Новог Сада, чији је носилац права коришћења, кроз ванбилансну активу и ванбилансну пасиву, са исказаном амортизацијом, и то за следеће непокретности:

- Зграда за спорт и физичку културу-спортско пословни центар - СПЕНС објекат, у Новом Саду, улице Димитрија Туцовића 1 и Сутјеска 2, КО Нови Сад II, број парцеле 893, површина објекта 44.404 m^2,
- Објекат за спорт и физичку културу - голф терен, у Новом Саду, улица Сутјеска, КО Нови Сад II, број парцеле 900/3, површина објекта 3.075 m^2,
- Зграда јавне гараже, у Новом Саду, улице Димитрија Туцовића и Радничка, КО Нови Сад II, парцеле 886/20,7954,879/4,886/26, површина објекта 4.072 m^2,
- Зграда затвореног базена „Базени Футог“ у Футогу, улица Пролетерска 7Б, КО Футог, парцела 10554 , површина објекта 3558 m^2.

Сходно овим изменама спровешће се смањење државног капитала и у Агенцији за привредне регистре.

Остали основни капитал представља облик капитала који је пренет из ванпословних извора у пословне изворе и који није уписан у Регистар привредних субјеката.

5.11 РЕЗЕРВЕ

	2025.	2024.
	РСД хиљада	РСД хиљада
Резерве	1.050	1.050
Укупно	**1.050**	**1.050**

5.12 РЕВАЛОРИЗАЦИОНЕ РЕЗЕРВЕ

	2025.	2024.
	РСД хиљада	РСД хиљада
Ревалоризационе резерве (по основу рев.имовине, нек.постр. и опреме)	472.003	5.133.005
Укупно	**472.003**	**5.133.005**

Укидање ревалоризационих резерви у корист нераспоређеног добитка текуће године за 1.119 хиљаде динара је по основу расхода и мањка за 2025.годину.
Укидање ревалоризационих резерви у износу од 4.659.883 хиљаде динара је по основу преноса дела непокретности Градској Управи за спорт и омладину Нови Сад у 2025.години.

5.13 ДОБИТАК/ГУБИТАК

	2025.	2024.
	РСД хиљада	РСД хиљада
Губитак ранијих година	1.804.088	901.255
Губитак текуће године	**0**	**337.051**
Добитак ранијих година	2.975	2.842

Добитак текуће године	**487.433**	**133**

Добитак пре опорезивања у износу од 49.158 хиљада динара са опорезивим пореским приходима периода у износу од 424.033 хиљада динара чини нето добитак од 473.191 хиљада динара. Одложени порески приходи периода су резултат различитих амортизација за рачуноводствене и пореске сврхе и дугорочних резервисања по основу отпремнина.

По основу преноса непокретности (Базени-Футог) Управи за спорт дошло је до повећања нераспоређеног добитка текуће године за износ амортизације од 13.122 хиљада динара.

Нераспоређена добит ранијих година по основу укидања ревалоризационих резерви по основу расхода и мањкова опреме износи 2.842 хиљада динара, а нераспоређена добит текуће године по основу укидања ревалоризационих резерви по основу расхода и мањкова опреме износи 1.119 хиљада динара.

5.14 ДУГОРОЧНА РЕЗЕРВИСАЊА И ДУГОРОЧНЕ ОБАВЕЗЕ

	2025.	2024.
	РСД хиљада	РСД хиљада
Резервисања за отпремнине	15.930	24.827
Остала дугорочна резервисања	6.733	5.602
Остале дугорочне обавезе	7.699	8.176
Укупно	**30.362**	**38.605**

Предузеће је извршило усаглашавање обавеза са стањем на дан 31.12.2025.године.
Неусаглашене су обавезе са:
- ЈКП Информатика - неусаглашена обавеза у износу од 47.086,00 дин
- Дом комерц - неусаглашена обавеза у износу од 3.600,00 дин
- Нинамедиа Клипинг - неусаглашена обавеза у износу од 25.000,00 дин
- Гвожђар доо -неусаглашена обавеза у износу од 20.232,00 дин.

5.15 ОДЛОЖЕНЕ ПОРЕСКЕ ОБАВЕЗЕ

	2025.	2024.
	РСД хиљада	РСД хиљада
Одложене пореске обавезе	35.491	459.524
Укупно	**35.491**	**459.524**

5.16 ДУГОРОЧНИ ОДЛОЖЕНИ ПРИХОДИ И ПРИМЉЕНЕ ДОНАЦИЈЕ

	2025.	2024.
	РСД хиљада	РСД хиљада
Дугорочни одложени приходи и примљене донације	833.070	1.029.931
Укупно	**833.070**	**1.029.931**

У питању су наменска средства која су добијена из Буџета Града Новог Сада и Буџета РС за улагања у објекат и у опрему. У обрачунском периоду у коме настану трошкови повезани са државним давањима (трошак амортизације), врши се укидање одложених прихода по том основу, из истовремено признавање прихода на рачуну 641.
Укупан износ одложених прихода и примљених донација износи 851.584 хиљада динара, од тога износ од 18.514 хиљаде динара је износ краткорочних одложених прихода, а 833.070 хиљаде динара је износ дугорочних одложених прихода.

5.17 КРАТКОРОЧНЕ ФИНАНСИЈСКЕ ОБАВЕЗЕ

Краткорочне финансијске обавезе обухватају:

			2025.	2024.

	Ознака валуте	Каматна стопа	РСД хиљада	РСД хиљада
Краткорочне кредите и зајмови у земљи				
Позајмице од правних лица	РСД	0,00%	0	1.000
Укупно	РСД		**0**	**1.000**

5.18 ОБАВЕЗЕ ИЗ ПОСЛОВАЊА

	2025.	2024.
	РСД хиљада	РСД хиљада
Примљени аванси	4.432	2.717
Добављачи у земљи	226.781	474.592
Остале обавезе из пословања	0	0

5.19 ОСТАЛЕ КРАТКОРОЧНЕ ОБАВЕЗЕ

Обавезе из специфичних послова	2025.	2024.
	РСД хиљада	РСД хиљада
Обавезе за зараде и накнаде зарада (бруто)		
Обавезе за нето зараде и накнаде зарада осим накнада зарада које се рефундирају	10.134	
Обавезе за порез на зараде и накнаде зарада на терет запосленог	1.233	
Обавезе за доприносе на зараде и накнаде зарада на терет запосленог	8.456	8.556
Обавезе за порезе и доприносе на зараде и накнаде зарада на терет послодавца	6.437	6.167
Обавезе за нето накнаде зарада које се рефундирају	24	
Обавезе за порезе и доприносе на накнаде зарада на терет запосленог које се рефундирају	8	
Обавезе за порезе и доприносе на зараде и накнаде зарада на терет послодавца које се рефундирају	5	
Свега	**26.297**	**14.723**
Друге обавезе		
Обавезе по основу камата и трошкова финансирања	78.3031	74.601
Обавезе према запосленима	7.018	7.103
Обавезе према члановима Надзорног одбора	75	72
Остале обавезе	2.255	1.387
Свега	**87.652**	**83.163**
Укупно	**113.949**	**97.886**

5.20 ОБАВЕЗЕ ЗА ОСТАЛЕ ПОРЕЗЕ, ДОПРИНОСЕ И ДРУГЕ ДАЖБИНЕ

Обавезе за остале порезе, доприносе и друге дажбине обухватају:

	2025.	2024.
	РСД хиљада	РСД хиљада
Остале обавезе за порезе, доприносе и друге дажбине	9.935	165.037
Свега	**9.935**	**165.037**

5.21 ПАСИВНА ВРЕМЕНСКА РАЗГРАНИЧЕЊА

Пасивна временска разграничења чине:

	2025.	2024.
	РСД хиљада	РСД хиљада
Унапред обрачунати трошкови	17.426	14.808
Одложени приходи и примљене донације	18.514	18.825
Остала пасивна временска разграничења		
Укупно	**35.940**	**33.633**

5.22 ВАНБИЛАНСНА АКТИВА И ВАНБИЛАНСНА ПАСИВА

	2025.	2024.
	РСД хиљада	РСД хиљада
Ванбилансна актива	7.699.162	
Ванбилансна пасива	7.699.162	

Јавно предузеће „Спортски и пословни центар Војводина“ Нови Сад је у складу са Правилником о вођењу посебне евиденције непокретности у јавној својини Града Новог Сада („Службени лист Града Новог Сада“, број 47/25) , у својим пословним књигама води посебну евиденцију непокретности у јавној својини Града Новог Сада, чији је носилац права коришћења, кроз ванбилансну активу и ванбилансну пасиву.

5.23 СУДСКИ СПОРОВИ – ПОТЕЦИЈАЛНА СРЕДСТВА И ОБАВЕЗЕ

Приликом одмеравања и признавања резервисања и утврђивања нивоа изложености потенцијалним обавезама које се односе на постојеће судске спорове руководство Друштва доноси одређене процене. Ове процене су неопходне ради утврђивања вероватноће настанка негативног исхода и одређивања износа неопходног за коначно судско поравнање. Услед инхерентне неизвесности у поступку процењивања, стварни губици могу да се разликују од губитака иницијално утврђених проценом. Због тога се процене коригују када Друштво дође до нових информација, углавном уз подршку интерних стручних служби или спољних саветника. Измене процена могу да у значајној мери утичу на будуће пословне резултате.

	2025.	2024.
	РСД хиљада	РСД хиљада
Судски спорови - дужници	85.246	67.423
Укупно	**85.246**	**67.423**

Предузеће на дан 31. децембра 2025. године води судске спорове против својих дужника чија вредност износи 85.246 хиљада динара.

Против Предузећа се води више судских поступака, за које је на крају извештајног периода, 31.12.2025.године Предузеће извршило процену могућих негативних исхода, обрачунало и прокњижило резервисања за губитке у судским споровима у складу са МРС 37.

Друштво није имало потраживања и обавеза на основну гаранција и јемстава.

5.24 ДОГАЂАЈИ НАКОН ДАТУМА БИЛАНСА СТАЊА

Није било значајнијих догађаја након датума Биланса стања.

Економска светска криза проузрокована глобалном инфлацијом као и војним интервенцијама у свету може утицати на пословање Предузећа поскупљењем енергената, који имају велики удео у расходима Предузећа.

5.25 НАЧЕЛО СТАЛНОСТИ ПОСЛОВАЊА

Финансијски извештаји су састављени на начелу настанка пословног догађаја (начело узрочности) и начелу сталности пословања.

Према начелу настанка пословног догађаја учинци пословних промена и других догађаја се признају у моменту настанка (а не када се готовина или њен еквивалент прими или исплати). Финансијски извештаји састављени на начелу настанка пословног догађаја (осим Извештаја о токовима готовине) пружају информације не само о пословним променама из претходног периода, које укључују исплату и пријем готовине, већ такође и о обавезама за исплату готовине у будућем периоду и о ресурсима који представљају готовину која ће бити примљена у будућем периоду.

Финансијски извештаји су састављени под претпоставком да ће Предузеће да послује у неограниченом временском периоду и да ће да настави са пословањем и у догледној будућности.

Финансијски извештаји су састављени на начелу настанка пословног догађаја (начело узрочности) и начелу сталности пословања.

Према начелу настанка пословног догађаја учинци пословних промена и других догађаја се признају у моменту настанка (а не када се готовина или њен еквивалент прими или исплати). Финансијски извештаји састављени на начелу настанка пословног догађаја (осим Извештаја о токовима готовине) пружају информације не само о пословним променама из претходног периода, које укључују исплату и пријем готовине, већ такође и о обавезама за исплату готовине у будућем периоду и о ресурсима који представљају готовину која ће бити примљена у будућем периоду.

Делатност Предузећа је од јавног значаја за локалну заједницу. Пословање у предходном периоду је зависило од коришћења капацитета којим Предузеће располаже и прихода које остварује по основу важећих цена. Остварени приходи нису били довољни за покриће трошкова највише по основу енергената, због раста цена, нарочито цене електричне енергије и гаса.

Оснивач ће донети и у наредном периоду све потребне мере, како би Предузеће несметано функционисало и пословало са добити.

5.26 УПРАВЉАЊЕ ФИНАНСИЈСКИМ РИЗИЦИМА

Циљеви управљања ризицима финансијских инструмената

Пословање Предузећа је изложено различитим финансијским ризицима: тржишном ризику, финансијском ризику (девизном и каматном), кредитном ризику и ризику ликвидности. Финансијски ризици се сагледавају на временској основи и превасходно се избегавају умањењем изложености Предузећа овим ризицима.

Предузеће не користи никакве финансијске инструменте заштите од ефеката финансијских ризика на пословање из разлога што такви инструменти нису у широкој употреби, нити постоји организовано тржиште таквих инструмената у Републици Србији.

Тржишни ризик

Предузеће је осетљиво на присуство системских ризика који подразумевају ризике економског окружења у оквиру државе, привредне гране и сл. на које Предузећа не може да утиче: инфлација, промена пореских прописа, царинских прописа, лимитирање каматних стопа, привредног окружења, конкуренције, сировинске базе и сл.

Уколико постоје несистемски ризици, они се идентификују кроз успешност пословања управе Предузећа.

Финансијски ризик

У свом пословању Предузеће је изложено финансијским ризицима који се јавља као девизни ризик и ризик од промене каматних стопа. Задатак управљања тржишним ризицима јесте да се управља и контролише изложеност тржишним ризицима у оквиру прихватљивих показатеља, уз оптимизацију приноса Предузећа.

Девизни ризик

Изложеност Предузећа девизном ризику се односи на остале дугорочне финансијске пласмане, краткорочне финансијске пласмане, потраживања, готовину и готовинске еквиваленте, дугорочне кредите, остале дугорочне обавезе, краткорочне финансијске обавезе и обавезе из пословања номиниране у страној валути. Предузеће не послује са иностранством, нити има кредите у страној валути, па није у великој мери изложено девизном ризику.

Каматни ризик

Предузеће је изложено ризику промене каматних стопа на пласманима и обавезама код којих су каматне стопе варијабилне. Овај ризик зависи од финансијског тржишта и Предузеће нема на располагању инструменте којима би ублажило његов утицај.

Кредитни ризик

Предузеће је изложено кредитном ризику који представља ризик да дужници неће бити у могућности да дуговања према Предузећу измире у потпуности и на време, што би имало за резултат финансијски губитак Предузећа. Кредитни ризик обухвата дугорочне и краткорочне финансијске пласмане, потраживања и дате гаранције и јемства трећим лицима.

У Републици Србији не постоје специјализоване рејтинг агенције које врше независну класификацију и рангирање привредних друштава. Услед тога, Предузеће је принуђено да користи остале јавно доступне финансијске информације (нпр. податке о бонитету које пружа Агенција за привредне регистре) и интерне историјске податке о сарадњи са одређеним пословним партнером у циљу одређивања његовог бонитета. На основу бонитета купца, утврђује се износ његове максималне кредитне изложености, у складу са пословном политиком усвојеном од стране руководства Предузећа. Износ максималне кредитне изложености ревидира се најмање једном годишње.

У случају повећања износа доспелих потраживања и сходно томе повећане изложености кредитном ризику, Предузеће примењује механизме предвиђене пословном политиком.

Изложеност Предузећа кредитном ризику ограничена је углавном на потраживања од купаца на дан биланса. номинални износ потраживања од купаца, пре извршене исправке вредности, састоје се од великог броја потраживања, од којих највећи део чине потраживања од купаца.

Ризик ликвидности

Руководство Предузећа управља ризиком ликвидности на начин који му обезбеђује да Предузеће у сваком тренутку мора да испуњава све своје доспеле обавезе. Предузеће управља ризиком ликвидности одржавајући одговарајуће новчане резерве, праћењем планираних и стварних новчаних токова и одржавањем адекватног односа прилива финансијских средстава и доспећа обавеза.

УПРАВЉАЊЕ РИЗИКОМ КАПИТАЛА

У поступку управљања капиталним ризиком, руководство Предузећа има за циљ очување могућности да послује по принципу сталности пословања, истовремено максимизирајући приносе власницима и другим интересним странама путем оптимизације односа дуга и капитала. Руководство Предузећа прегледа структуру односа дугова и капитала на годишњој основи.

- Предузеће анализира капитал кроз показатељ задужености. Овај показатељ израчунава се као однос нето обавеза (задужености) и укупног капитала. Нето задуженост се обрачунава тако што се укупне финансијске обавезе (краткорочне и дугорочне) умање за готовину и готовинске еквиваленте. Укупан капитал представља збир свих категорија капитала приказаних у билансу стања и нето задужености.

6. ДЕВИЗНИ КУРС

Званични средњи курс НБС примењен за прерачун девизних позиција биланса стања у функционалну валуту је био следећи:

	31.12.2025.	31.12.2024.
ЕУР	117,2820	117,0149

Нови Сад, 11.03.2026.год.

Лице одговорно за састављање финансијског извештаја
помоћник директора за економске послове

Слободан Веселиновић

Законски заступник

СПОРТСКИ И ПОСЛОВНИ ЦЕНТАР ВОЈВОДИНА НОВИ САД

Драган Ђекић, директор